



THAI THE PAROS

บริษัท ไทยเทพรส จำกัด (มหาชน)

# 56-1 One Report 2023

แบบแสดงรายการข้อมูลประจำปี  
/รายงานประจำปี 2566



*Growing Together* ↑

# สารบัญ

หน้า

จุดเด่นทางการเงิน	3
สารจากท่านประธานกรรมการบริหาร	5
<b>ส่วนที่ 1 การประกอบธุรกิจและผลการดำเนินงาน</b>	<b>6</b>
1. โครงสร้างและการดำเนินงาน	7
2. การบริหารจัดการความเสี่ยง	22
3. การขับเคลื่อนธุรกิจเพื่อความยั่งยืน	24
4. การวิเคราะห์และคำอธิบายของฝ่ายจัดการ (MD&A)	30
5. ข้อมูลทั่วไปและข้อมูลสำคัญอื่น	38
<b>ส่วนที่ 2 การกำกับดูแลกิจการ</b>	<b>39</b>
6. นโยบายการกำกับดูแลกิจการ	40
7. โครงสร้างการกำกับดูแลกิจการและข้อมูลสำคัญเกี่ยวกับคณะกรรมการ คณะกรรมการชุดย่อย ผู้บริหาร พนักงานและอื่นๆ	44
8. รายงานผลการดำเนินงานสำคัญด้านการกำกับดูแลกิจการ	57
9. การควบคุมภายในและรายการระหว่างกัน	60
<b>ส่วนที่ 3 งบการเงิน</b>	<b>63</b>
<b>ส่วนที่ 4 การรับรองความถูกต้องของข้อมูล</b>	<b>105</b>
เอกสารแนบ	107
1. รายละเอียดเกี่ยวกับกรรมการ ผู้บริหาร ผู้มีอำนาจควบคุม และเลขาธิการบริษัท	108
2. รายละเอียดเกี่ยวกับกรรมการของบริษัทย่อย	115
3. รายละเอียดเกี่ยวกับหัวหน้าตรวจสอบภายใน และหัวหน้างานกำกับดูแลการปฏิบัติงานของบริษัท (Compliance)	116
4. ทรัพย์สินที่ใช้ในการประกอบธุรกิจและรายละเอียดเกี่ยวกับรายการประเมินราคาทรัพย์สิน	117
5. นโยบายและแนวปฏิบัติการกำกับดูแลกิจการ และจรรยาบรรณธุรกิจโดยละเอียด	118
6. รายงานคณะกรรมการตรวจสอบ	127

# จุดเด่นทางการเงิน

จุดเด่นทางการเงิน	(ล้านบาท)	2566	2565	2564
<b>งบแสดงฐานะการเงิน</b>				
สินทรัพย์รวม		3,332.13	3,166.32	3,120.63
หนี้สินรวม		308.26	306.83	317.21
ส่วนของผู้ถือหุ้น		3,023.87	2,859.49	2,803.42
<b>งบกำไรขาดทุนเบ็ดเสร็จ</b>				
รายได้จากการขาย		3,513.86	3,246.22	3,102.81
รายได้รวม		3,556.80	3,303.86	3,134.02
ต้นทุนขาย		2,187.88	2,099.21	1,953.58
กำไรขั้นต้น		1,325.98	1,147.01	1,149.23
ต้นทุนในการจัดจำหน่าย		292.90	270.95	269.27
ค่าใช้จ่ายในการบริหาร		157.67	149.11	144.88
กำไรก่อนภาษีเงินได้		925.57	791.32	770.94
กำไรสุทธิ		739.60	632.07	618.93
<b>หุ้นหรือข้อมูลเกี่ยวกับหุ้นสามัญ</b>				
กำไรต่อหุ้น	(บาท)	2.05	1.76	1.72
มูลค่าตามบัญชีต่อหุ้น	(บาท)	8.40	7.94	7.79
เงินปันผลต่อหุ้น	(บาท)	1.72	1.65	1.60
อัตราเงินปันผลต่อกำไรสุทธิ	%	83.72	93.98	93.06
<b>อัตราส่วนทางการเงิน</b>				
อัตรากำไรสุทธิ	%	20.79	19.13	19.75
อัตราส่วนต่อส่วนของผู้ถือหุ้น(ROE)	%	25.14	22.32	22.76
อัตราผลตอบแทนจากสินทรัพย์รวม(ROA)	%	22.76	20.11	20.45
อัตราส่วนเงินหมุนเวียน	เท่า	8.28	8.22	7.44
อัตราหนี้สินต่อส่วนของผู้ถือหุ้น	เท่า	0.10	0.11	0.11
อัตรากำไรขั้นต้น	%	37.74	35.33	37.04
อัตรากำไรก่อนภาษีเงินได้	%	26.02	23.95	24.60
อัตราส่วนต้นทุนขาย	%	62.26	64.67	62.96
อัตรากำไรสุทธิ	%	20.79	19.13	19.75
อัตรากำไรก่อนภาษีเงินได้	%	26.02	23.95	24.60
อัตรากำไรขั้นต้น	%	37.74	35.33	37.04
อัตราส่วนต้นทุนขาย	%	62.26	64.67	62.96
อัตรากำไรก่อนภาษีเงินได้	%	26.02	23.95	24.60
อัตรากำไรสุทธิ	%	20.79	19.13	19.75
อัตราผลตอบแทนจากสินทรัพย์รวม(ROA)	%	22.76	20.11	20.45
อัตราส่วนต่อส่วนของผู้ถือหุ้น(ROE)	%	25.14	22.32	22.76
อัตราส่วนเงินหมุนเวียน	เท่า	8.28	8.22	7.44
อัตราหนี้สินต่อส่วนของผู้ถือหุ้น	เท่า	0.10	0.11	0.11

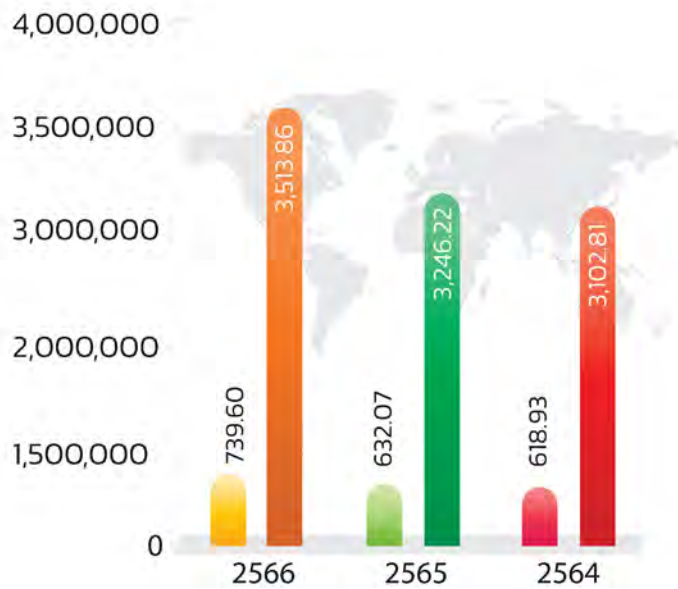

รายได้จากการขาย  
**3,513.86**  
ล้านบาท

กำไรสุทธิ  
**739.60**  
ล้านบาท

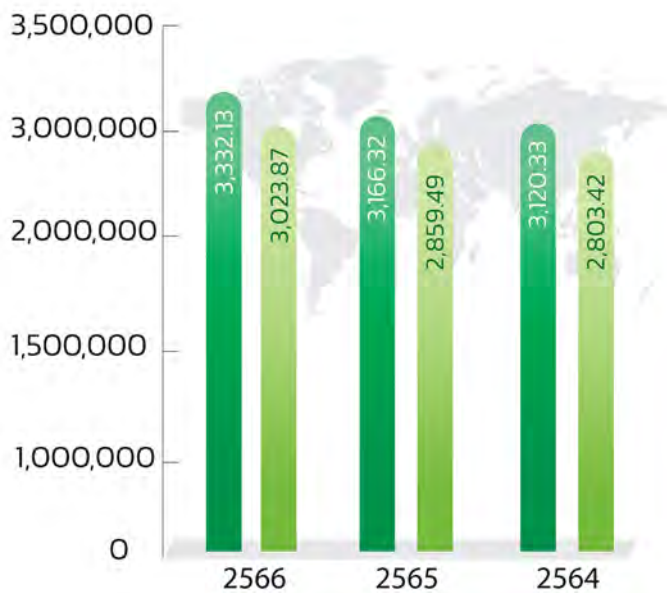

สินทรัพย์รวม  
ส่วนของผู้ถือหุ้น

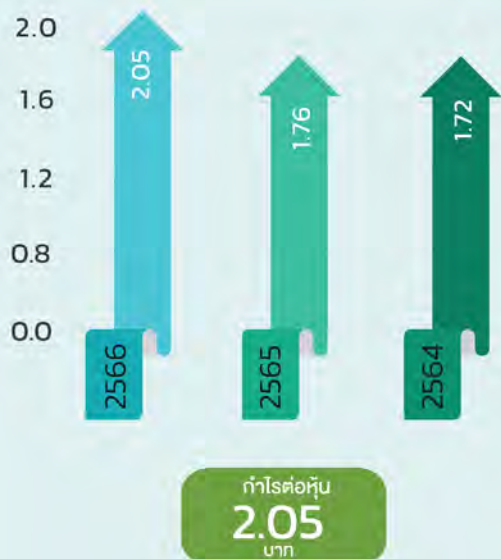

กำไรต่อหุ้น  
**2.05**  
บาท

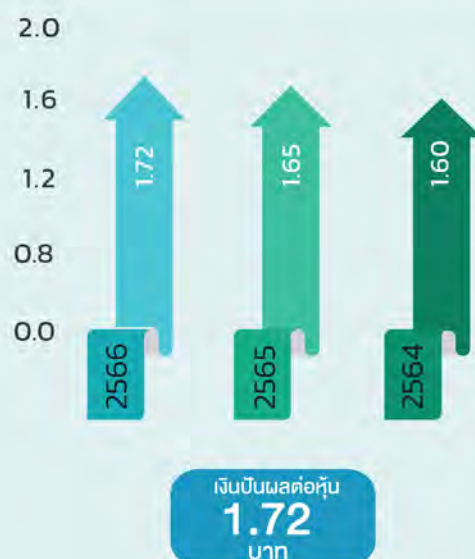

เงินปันผลต่อหุ้น  
**1.72**  
บาท

# สารจาก ท่านประธานกรรมการบริหาร

“บริษัทฯ ตัดสินใจในการลงทุนเรื่องการจัดหาสิ่งซื้ออุปกรณ์เครื่องจักรที่มีคุณภาพ ตลอดจนพัฒนาทักษะของบุคลากร การเรียนรู้โดยเน้นความเข้าใจในการใช้เทคโนโลยีที่สูงขึ้นของแต่ละเครื่องจักรใหม่ที่น่าเข้ามาทำให้บริษัทฯ มั่นใจว่าด้วยการเติบโตอย่างมีความรับผิดชอบต่อเนื่อง ตลอดจนบุคลากรที่ค่อยๆเพาะบ่มความรู้ความเข้าใจ จึงเป็นส่วนหนึ่งที่ทำให้บริษัทฯ สามารถสร้างผลงานได้ตามเป้าหมาย”



ปี 2566 สภาวะเศรษฐกิจโลกตกดอยลงไม่ได้เติบโตตามที่เราคาดไว้ จากปัญหาความขัดแย้งระหว่างประเทศมหาอำนาจ สหรัฐอเมริกากับจีน และปัจจัยทางภูมิรัฐศาสตร์ระหว่าง จีนกับไต้หวัน และรัสเซียกับยูเครน ที่ยืดเยื้อและมีความไม่แน่นอน ส่งผลกระทบต่อประเทศทั่วโลก ประเทศไทยได้รับผลกระทบเช่นเดียวกัน จากค่าเงินดอลลาร์ที่แข็งขึ้น อัตราเงินเฟ้อทั่วโลกที่สูงขึ้น ราคาน้ำมันดิบ แก๊สธรรมชาติ ราคาสินค้าอุปโภค บริโภค ที่ยังอยู่ในระดับสูง ดอกเบี้ยที่ยังเป็นทิศทางขาขึ้น ตลอดจนการเมืองภายในประเทศที่ยังคงมีความไม่ลงตัวในเรื่องนโยบายที่หาเสียงไว้ สิ่งเหล่านี้ ล้วนเป็นอุปสรรคต่อการขยายตัวของเศรษฐกิจไทยในปี 2566

บริษัทฯ ตระหนักถึงความไม่แน่นอนและความสำคัญในการบริหารความเสี่ยงที่จะเกิดขึ้น ซึ่งเป็นรากฐานสำคัญของการบริหารงานองค์กรโดยมีการจัดการบริหารความเสี่ยงในกิจกรรมต่างๆและการลงทุนอย่างรอบคอบ บริษัทฯตัดสินใจในการลงทุนเรื่องการจัดหาสิ่งซื้ออุปกรณ์เครื่องจักรที่มีคุณภาพ ตลอดจนพัฒนาทักษะของบุคลากร การเรียนรู้โดยเน้นความเข้าใจในการใช้เทคโนโลยีที่สูงขึ้นของแต่ละเครื่องจักรใหม่ที่น่าเข้ามา ทำให้บริษัทฯ มั่นใจว่าด้วยการเติบโตอย่างมีความรับผิดชอบต่อเนื่อง ตลอดจนบุคลากรที่ค่อยๆเพาะบ่มความรู้ ความเข้าใจ จึงเป็นส่วนหนึ่งที่ทำให้บริษัทฯ สามารถสร้างผลงานได้ตามเป้าหมาย

นอกจากนี้บริษัทฯ ยังคงติดตามร่วมกิจกรรมกับลูกค้าตลอดจนสร้างความสัมพันธ์กับคู่ค้าอย่างใกล้ชิด สนับสนุนการเปลี่ยนผ่านสู่พลังงานสะอาด ให้ความร่วมมือในการรักษาสภาพแวดล้อมและชุมชน สอดรับกับการกำกับดูแลกิจการที่ดี ในปี 2567 แม้ว่าแนวโน้มเศรษฐกิจไทยจะไปทิศทางที่ดีขึ้น จากนโยบายกระตุ้นเศรษฐกิจของภาครัฐและการส่งเสริมภาคการท่องเที่ยว อย่างไรก็ตาม การแข่งขันทางการตลาดยังคงสูงมาก และยังคงต้องเฝ้าระวังปัญหาและอุปสรรคต่างๆทั้งในประเทศและต่างประเทศอย่างใกล้ชิด และจะเป็นปีที่ท้าทายอีกปีหนึ่ง บริษัทฯเชื่อมั่นว่าจะจับคู่เลื่อนการเติบโตต่อไปได้ด้วยดี โดยผ่านผลิตภัณฑ์ที่มีความเป็นเอกลักษณ์ของรสชาติ “ซอสภูเขาทอง” และ “ศรีราชาพานิช” ต้นตำรับ “ซอสพริกศรีราชา” และผลิตภัณฑ์ต่างๆของบริษัทฯ ที่เน้นคุณภาพและความปลอดภัยต่อผู้บริโภค ตลอดจนการพัฒนาศักยภาพของบุคลากร ผ่านการเรียนรู้จริง ทำจริง โดยมีเป้าหมายการทำงานอย่างมีคุณภาพและมีสุขอนามัยในการทำงาน เพื่อสร้างความสุข ความสามัคคี และความเป็นครอบครัว “ภูเขาทอง” ให้แน่นแฟ้นยิ่งขึ้น

ในนามของคณะกรรมการบริษัทฯ ผมขอขอบคุณ คณะผู้บริหาร เพื่อนพนักงานที่ร่วมมือ ร่วมใจกันดำเนินธุรกิจด้วยความซื่อสัตย์และเสียสละ ตลอดจนขอขอบคุณผู้ถือหุ้น พันธมิตรทางการค้าทั้งภาครัฐ และภาคเอกชน ลูกค้า และผู้บริโภครวมทั้งให้การสนับสนุนและไว้วางใจบริษัทฯ ด้วยดีเสมอมา บริษัทฯ ยังคงยึดมั่นในการดำเนินกิจการด้วยความซื่อสัตย์ โปร่งใส มีจริยธรรม ควบคู่ไปกับการบริหารจัดการความเสี่ยงอย่างมีประสิทธิภาพ เพื่อที่จะบรรลุความสำเร็จตามเป้าหมายที่วางไว้ ตลอดจนสร้างความเชื่อมั่นให้กับผู้ถือหุ้นและผู้ที่มีส่วนได้ส่วนเสียของบริษัทฯ ได้อย่างยั่งยืน

นายปริญญ์ วิญญูรัตน์  
ประธานกรรมการบริหาร

# ส่วนที่ 1

การประกอบธุรกิจและผลการดำเนินงาน

## 1. โครงสร้างและการดำเนินงานของกลุ่มบริษัท

# 1.1 นโยบายและภาพรวมการประกอบธุรกิจ

วิสัยทัศน์ วัตถุประสงค์ เป้าหมายหรือกลยุทธ์ในการดำเนินงานของบริษัท



Mission

พันธกิจ

“ผลิตเครื่องปรุงรสด้วยความซื่อสัตย์ต่อลูกค้า เพื่อให้ลูกค้าพึงพอใจ และภักดีต่อตราสินค้า”



Vision

วิสัยทัศน์

“บริษัท ไทยเทพรส จำกัด(มหาชน) มุ่งสู่การเป็นผู้นำในธุรกิจเครื่องปรุงรสของไทย เป็นรสชาติของคุณ ความสุขของคุณ”



Values

คุณค่านิยมหลัก

- 1. มอบงานให้ทุกคน
  - 2. รู้กันที่ ทำกันที่ เด่นกันที่
  - 3. ซื่อสัตย์ ซื่อถึงวินัย ใฝ่เรียนรู้ สู้งานหนัก
  - 4. สามัคคีก่อให้เกิดประโยชน์สูงสุด
- สร้างสูงลักษณะ และประหยัด

# 1.2 การเปลี่ยนแปลงและพัฒนาที่สำคัญ

### (1) ประวัติความเป็นมา

บริษัท ไทยเทพรส จำกัด (มหาชน) ก่อกำเนิดขึ้นภายใต้ชื่อ หสน.โรงงานไทยเทพรส เมื่อปี 2497 โดยคุณพ่อใช้ แซ่โค้ว ดำเนินธุรกิจผลิตและจำหน่ายเครื่องปรุงรสอาหาร ภายใต้เครื่องหมายการค้า ตรา “ภูเขาทอง” ด้วยการดำเนินธุรกิจที่เจริญเติบโตมาเป็นลำดับ นับตั้งแต่ นายใช้ แซ่โค้ว, นายไกรลาศ วิทยุรัตน์ จนจบจนมาถึง นายปริญญา วิทยุรัตน์ ได้ทำการจัดตั้ง บริษัท ไทยเทพรสผลิตภัณฑ์อาหาร จำกัด (มหาชน) มีสถานที่ตั้งโรงงานผลิตอันทันสมัย ณ จังหวัดสมุทรปราการ ทำการผลิตซอสปรุงรส ซอสปรุงรส น้ำส้มสายชูกลั่น ซอสพริก ซอสหอยนางรม ตรา“ภูเขาทอง”ด้วยเทคโนโลยีเครื่องจักรและอุปกรณ์อันทันสมัย ได้รับคุณภาพมาตรฐานผลิตภัณฑ์อุตสาหกรรมมากกว่า 69 ปี

### มุ่งมั่นมาตรฐานสากล

บริษัทฯ ยังคงมุ่งมั่น การมอบความพึงพอใจสูงสุด ให้กับลูกค้าและผู้บริโภคด้วยการส่งมอบผลิตภัณฑ์ที่เปี่ยม ด้วยคุณภาพด้วยสัมพันธ์ภาพที่ดีความซื่อสัตย์จริงใจ

บริษัทฯ ประสบความสำเร็จและได้รับรองระบบคุณภาพมาตรฐานสากล



# การประกอบธุรกิจ

## การประกอบธุรกิจ

- ปี 2513 ย้ายโรงงานจากเลขที่ 1630 ซอยเกษมสุวรรณ (สุขุมวิท 50) แขวงพระโขนง กรุงเทพฯ มายังเลขที่ 208 ถนนท้ายบ้าน ต.ท้ายบ้าน อ.เมือง จ.สมุทรปราการ ผลิตซอสปรุงรส (ฝาเหลือง / ฝาแดง / ฝาเขียว และ ฝาน้ำตาล) ตราภูเขาทอง ภายใต้ หสน. โรงงานไทยเทพรส
- ปี 2527 ออกผลิตภัณฑ์ใหม่ - น้ำส้มสายชูกลิ่น ภูเขาทอง
- ปี 2528 ออกผลิตภัณฑ์ใหม่ - ซอสพริกเผ็ดน้อย และ ซอสพริกเผ็ดกลาง ภูเขาทอง
- ปี 2529 ออกผลิตภัณฑ์ใหม่ - ซอสมะเขือเทศ
- ปี 2531 ออกผลิตภัณฑ์ใหม่ - ซอสหอยนางรม
- ปี 2532 ออกผลิตภัณฑ์ใหม่ - ซอสพริกผสมมะเขือเทศ ภูเขาทอง
- ปี 2534 ออกผลิตภัณฑ์ใหม่ - ซอสผง ภูเขาทอง
- ปี 2538 ออกผลิตภัณฑ์ใหม่ - ซอ็วขาว ภูเขาทอง และ ปี 2538 เป็นตัวแทนจำหน่ายซอสพริกตรา “ศรีราชาพานิช” แต่เพียงผู้เดียว
- ปี 2539 ออกผลิตภัณฑ์ใหม่ - ซอ็วผง ภูเขาทอง และ ขยายกำลังการผลิตซอสปรุงรส จาก 28,320 ตันต่อปีในปี 2537 มาเป็น 56,000 ตันต่อปีแล้วเสร็จ
- ปี 2541 ซื้อเครื่องหมายการค้า และสูตรการผลิตซอสพริก ตรา “ศรีราชาพานิช” จาก บริษัท น้ำพริกศรีราชาพานิช จำกัด และเริ่มทำการผลิต ซอสพริก ตรา “ศรีราชาพานิช” ที่โรงงาน จ.สมุทรปราการ
- ปี 2542 ออกผลิตภัณฑ์ใหม่ - ซอ็วญี่ปุ่น คินซัน
- ปี 2551 ออกบรรจุภัณฑ์ใหม่ E ZEE SQUEEZE ในบรรจุภัณฑ์ Flexible Packaging แล่บีบก็อร่อย ใน 3 ผลิตภัณฑ์ ได้แก่ ซอสพริกเผ็ดน้อย / ซอสมะเขือเทศ / ซอสพริกผสมมะเขือเทศ
- ปี 2552 ออกผลิตภัณฑ์ใหม่ - ซอ็วญี่ปุ่น ตรา ยามาซ่า จำหน่ายให้ บริษัทร่วม- บริษัท ยามาซ่า (ประเทศไทย) จำกัด
- ปี 2554 ออกผลิตภัณฑ์ใหม่ - ซอสดิบเอ็กซ์เตอร์ จำหน่ายให้ บริษัทร่วม - บริษัท เอ็กซ์เตอร์ (ประเทศไทย) จำกัด
- ปี 2555 ยกเลิกการผลิตซอสปรุงรสฝาเขียว/ ซอสปรุงรสฝาน้ำตาล/ซอสปรุงรสฝาแดง และซอ็วขาว ขนาดแก้วขนาด 740 ซีซี บรรจุ 1x12 สำหรับเหตุการณ์ขายโมเดิร์นเทรด เปลี่ยนเป็นขวดเพ็ท 980 ซีซี ขนาด 1x12 แกน (ขวดเพท แข็งแรง หนักเบา น้ำหนักเบา ไม่แตกง่าย สะดวกในการขนส่ง)
- ปี 2556 ออกผลิตภัณฑ์ใหม่ - ซอ็วแก้วเหลือง ภูเขาทอง ขนาด 500 ซีซี และ 100 ซีซี และยกเลิกขวดเพ็ท 980 ซีซี เปลี่ยนเป็นขวดเพ็ท 1000 ซีซี ในราคาเดิม เป็นการคืนกำไรให้กับผู้บริโภค ปรับเปลี่ยนและพัฒนาโฉมใหม่ขวดแก้ว ซอสปรุงรสฝาเขียว 200 ซีซี ซึ่งน้ำหนักเบา สะดวกในการขนส่ง ลดการใช้ทรัพยากร
- ปี 2557 ออกผลิตภัณฑ์ใหม่ - ศรีราชา mayo 250 กรัม
- ปี 2558 ออกผลิตภัณฑ์ใหม่ - ซอสปรุงรสอาหาร ภูเขาทอง ขนาด 700 ซีซี
- ปี 2559 ออกผลิตภัณฑ์ใหม่ - ซอสพริกตราฮีโร่ ขนาด 640 กรัม และ 900 กรัมออกผลิตภัณฑ์ใหม่- ซอ็วดำ สูตรมืออาชีพ ภูเขาทอง ขนาด 810 กรัม และ 160 กรัม
- ปี 2560 ออกผลิตภัณฑ์ใหม่ - ซอสหอยนางรมตราฮีโร่ ขนาด 660 กรัม และ 900 กรัม

## การจัดการ

- ปี 2529 ได้รับเครื่องหมาย 3 มาตรฐานอุตสาหกรรม ได้แก่ ซอสปรุงรส น้ำส้มสายชูกลิ่นและ ซอสพริก
- ปี 2530 จัดตั้ง บจก. ไทยเทพรสผลิตภัณฑ์อาหาร ดำเนินกิจการแทน หสน. โรงงานไทยเทพรส
- ปี 2536 แปรสภาพเป็นบริษัทมหาชน
- ปี 2538 เข้าเป็นสมาชิกบริษัทจดทะเบียน ในตลาดหลักทรัพย์แห่งประเทศไทย ชื่อย่อ “SAUCE”
- ปี 2543 ได้รับเครื่องหมายมาตรฐาน ISO 9002 จาก SGS Yarsley International Certification Services.
- ปี 2544 ได้รับเครื่องหมาย HACCP จาก SGS Yarsley International Certification Services และได้รับเครื่องหมาย GMP จากสำนักงานคณะกรรมการอาหารและยา กระทรวงสาธารณสุข
- ปี 2551 ร่วมกับ บ. ยามาซ่าคอร์ปอเรชั่น จำกัด ประเทศไทย จัดตั้ง บริษัทร่วม ชื่อ บจก. ยามาซ่า (ประเทศไทย) จำกัด เพื่อจำหน่ายซอ็วญี่ปุ่น ตรา “ยามาซ่า” ในภูมิภาคเอเชียอาคเนย์
- ปี 2553 ร่วมกับ บ. เอ็กซ์เตอร์ บี.วี. ประเทศเนเธอร์แลนด์ จัดตั้ง บริษัทร่วม ชื่อ บจก. เอ็กซ์เตอร์ (ประเทศไทย) จำกัด เพื่อผลิตและจำหน่ายเครื่องปรุงรสอาหาร (Reaction flavor) ตรา “เอ็กซ์เตอร์” ส่งออกสหภาพยุโรป และในภูมิภาคเอเชียอาคเนย์ โดยเริ่มดำเนินการผลิตและจำหน่าย ในไตรมาส 3/2554
- ปี 2554 เปลี่ยนชื่อบริษัท เป็น บริษัท ไทยเทพรส จำกัด (มหาชน) เปลี่ยนแปลงมูลค่าหุ้น จาก 10.00 บาท เป็น 1.00 บาท กุณจดทะเบียนจาก 60 ล้านหุ้น เป็น 600 ล้านหุ้น กุณที่เรียกชำระแล้ว 36 ล้านหุ้น เป็น 360 ล้านหุ้น
- ปี 2554 ได้รับการรับรองระบบการจัดการสิ่งแวดล้อมขั้นที่ 2 ตามหลักเกณฑ์การให้สัญลักษณ์ของกรมโรงงานอุตสาหกรรม กระทรวงอุตสาหกรรม
- ปี 2559 จดทะเบียนเครื่องหมายการค้า “ตราฮีโร่” กับกรมทรัพย์สินทางปัญญา
- ปี 2561 บริษัท ไทยเทพรส จำกัด (มหาชน) ได้ขายหุ้นที่ถืออยู่ใน บริษัท ยามาซ่า (ประเทศไทย) จำกัด (บริษัทร่วมค้า) ได้ถูกจำหน่ายเมื่อวันที่ 27 พฤศจิกายน 2561 และบริษัทฯได้มีการดำเนินธุรกิจกับ บริษัท ยามาซ่า (ประเทศไทย) จำกัด อย่างต่อเนื่องในลักษณะลูกค้าอุตสาหกรรม มียอดขายเจริญเติบโตอย่างต่อเนื่อง

**(2) ภาพรวมการประกอบธุรกิจ**

ปัจจุบันบริษัทฯ ประกอบธุรกิจ ดังนี้

บริษัท ไทยเทพรส จำกัด (มหาชน) เป็นผู้ผลิตและจำหน่ายผลิตภัณฑ์เครื่องปรุงรสอาหารตรา “ภูเขาทอง” ซึ่งประกอบด้วย ซอสปรุงรส น้ำส้มสายชูกลั่น ซอสพริก ซอสมะเขือเทศ ซอสหอยนางรม ซอสพริกผสมมะเขือเทศ ซีอิ๊วขาว ซอสผง และ ซีอิ๊วผง นอกจากนี้ ยังเป็นผู้ผลิตและจำหน่ายซอสพริกศรีราชา ตรา “ศรีราชาพานิช” แต่เพียงผู้เดียว



เป็นผลิตภัณฑ์ที่มียอดขายสูงสุดของบริษัทฯ ด้วยรสชาติที่เข้มข้น ติดลิ้น และมีกลิ่นหอม ปรุงรสอาหารให้มีรสชาติอร่อยถูกใจ เข้มข้นด้วยการย่อยโปรตีนของถั่วเหลืองได้กรดอะมิโนต่างๆ ออกมา ทำให้มีรสชาติหอม กลมกล่อมเฉพาะตัว ได้โปรตีนสูงสุดตั้งแต่ 10% - 20% การนำไปใช้งานสามารถนำไปทำอาหารได้หลากหลายเหมาะสำหรับเหาะ ผัด หมัก ต้มและตุ๋น อาทิ เช่น นำไปหมักเนื้อสัตว์เพื่อปิ้งย่าง หรือทอด ตามความชอบ นำไปปรุงเป็นน้ำซุปรวมและนอกจากนี้ยังนิยมนำไปทำน้ำจิ้มแจ่วหรือปรุงอาหารประเภทผัดผักรวมหรืออาหารจานเดียวได้อีกมากมายหลายรายการทำให้อาหารทุกจานอร่อยกลมกล่อมโดยปราศจากผงชูรส



เป็นผลิตภัณฑ์ที่ได้จากการนำเอกลี้นแอลกอฮอล์หมักกับจุลินทรีย์เพื่อให้ได้กรดน้ำส้มที่บริสุทธิ์ ใส ไม่มีตะกอน ไร้รสชาติเปรี้ยว ไม่มีพิษต่อร่างกาย การนำไปใช้งานน้ำส้มสายชูกลั่นมีสรรพคุณ มากมาย เช่น ใช้หมักดองผัก ผลไม้ต่างๆ ใช้ปรับอาหารให้เป็นกรด (Acidifier) ปรุงแต่งอาหาร ให้มีรสชาติ ใช้ล้างสารพิษจากผักและผลไม้ ช่วยดับกลิ่นในตู้ไมโครเวฟหรือใส่ในข้าวเวลาหุง ข้าวจะร่วนซุยฟูขึ้นหม้อ นอกจากนี้ยังใช้เช็ดก้นให้ดูสดน่ารับประทาน ช่วยให้เนื้อนุ่มเมื่อนำมาใช้ในการหมัก



ซอสพริกตราภูเขาทอง แบ่งเป็น 2 ประเภท คือ ซอสพริกเผ็ดมากและซอสพริกเผ็ดน้อยเป็นผลิตภัณฑ์ที่ทำจากพริกผสมกับกระเทียม น้ำตาล น้ำส้มสายชู และ เกลือ ลักษณะของซอสพริกจะข้นเป็นเนื้อเดียวกัน การนำไปใช้ ซอสพริกเหมาะเป็นเครื่องจิ้มทานคู่กับ เฟรนช์ฟรายด์ ไก่ทอด ไส้กรอก อาหารทะเล ไข่เจียว ซาลาเปา พิซซ่า หอยทอด และ อีกอย่างคือนำไปผัดกับเส้นก๋วยเตี๋ยวแบบผัดแห้งหรือก๋วยเตี๋ยวคั่วไก่ นอกจากนี้ ยังนิยมนำไปหมักกับเนื้อสัตว์ทำบาร์บีคิว ฯลฯ



เป็นผลิตภัณฑ์ที่ผลิตจากมะเขือเทศผสมกับส่วนผสมอื่นๆ เช่น น้ำส้มสายชู น้ำตาล เกลือ และเครื่องเทศ ในอัตราส่วนที่เหมาะสม การนำไปใช้ ซอสมะเขือเทศเหมาะเป็นเครื่องจิ้มทานคู่กับ เฟรนช์ฟรายด์ ไก่ทอด ไส้กรอก พิซซ่า หรือนำไปผัดกับมักกะโรนี สปาเก็ตตี้ ข้าวผัดอเมริกัน ผัดเปรี้ยวหวาน และอีกอย่างที่นิยมคือนำไปหมักกับเนื้อสัตว์เพื่อทำบาร์บีคิว



ผลิตภัณฑ์ที่ผลิตจากหอยนางรมแท้จากธรรมชาติ ให้คุณค่าทางอาหารจากสารอาหารและแร่ธาตุ ตลอดจนเกลือไอโอดีนจากทะเล ผสมกับเครื่องปรุงอื่น เช่น ซีอิ๊ว น้ำตาล แป้งคั่วและแป้งลักษณะเป็นของเหลวข้นหนืดสีน้ำตาลมันวาว ถูกหดยดเต็มไปด้วยกลิ่นหอมและความเข้มข้นปราศจากการแต่งกลิ่นสังเคราะห์และผงชูรส การนำไปใช้ ซอสหอยนางรมนิยมนำไปผัดผักรวมน้ำมันหอยหรือนำไปหมักกับเนื้อสัตว์ เพื่อใช้สำหรับ ปิ้งย่าง ทอด และผสมกับน้ำจิ้มสุกี้ที่ นอกจากนี้ยังนิยมนำไปใส่ในเจียว สำหรับปรุงรสอาหารให้อร่อยกลมกล่อม



บริษัทเป็นรายแรกที่มีการผลิตซอสพริกผสมมะเขือเทศมีรสชาติเปรี้ยวหวานจากมะเขือเทศและเผ็ดเล็กน้อยจากพริก ซึ่งเป็นการผสมผสานอย่างลงตัวรสชาติกลมกล่อมใช้ปรุงอาหารประเภทต่างๆได้หลากหลายชนิด ซอสมะเขือเทศเหมาะเป็นเครื่องจิ้มทานคู่กับ เฟรนช์ฟรายด์ ไก่ทอด ไส้กรอก พิซซ่า หรือนำไปผัดกับมักกะโรนี สปาเก็ตตี้ ข้าวผัดอเมริกัน ผัดเปรี้ยวหวาน และที่นิยมคือนำไปหมักกับเนื้อสัตว์เพื่อทำบาร์บีคิว เป็นการผสมผสานระหว่างอาหารตะวันออกและอาหารตะวันตก

โครงสร้างและการดำเนินงาน



ผลิตภัณฑ์ใหม่ ในปี 2558 “ซอสปรุงรสอาหารตราภูเขาทอง” ซึ่งผลิตจากวัตถุดิบที่มีคุณภาพ และมีการพัฒนาสูตรให้เหมาะกับเมนูผัดเพื่อตอบสนอง Lifestyle ผู้บริโภคใหม่ที่ต้องการซอสปรุงรสที่มีรสชาติอร่อย กลิ่นหอมเหมาะสำหรับเมนูประจำบ้านคือเมนูผัด และมีบรรจุภัณฑ์ที่ทันสมัยใช้งานสะดวก โดยวางตลาดตั้งแต่เดือน กรกฎาคม 2558 “ซอสปรุงรสอาหาร ตราภูเขาทอง หอมอร่อยทุกเมนูผัด”



เป็นผลิตภัณฑ์น้องใหม่ที่ได้จากถั่วเหลืองและข้าวสาลีที่ผ่านคัดสรรอย่างดีผ่านการหมักบ่มตามกรรมวิธีธรรมชาติ 100% นานกว่า 6 เดือน ทำให้มีกลิ่นหอมกว่าและรสชาติเข้มข้นกว่าซีอิ๊วขาว ปราศจากการปรุงแต่ง มีสีน้ำตาลแดงเข้ม ทำให้เพิ่มสีสันของอาหารให้น่ารับประทานยิ่งขึ้น สามารถนำผลิตภัณฑ์ซีอิ๊วทั่วเหลืองไปปรุงทำอาหารได้หลากหลายมากยิ่งขึ้น เมนูทั้งประเภทหมัก จิ้ม ตุ่น ผัด



เป็นผลิตภัณฑ์ของเหลวที่ได้จากถั่วเหลืองและ ข้าวสาลีย่อยด้วยด้วยจุลินทรีย์ และหมักบ่มด้วยวิธีธรรมชาติ 100% นานกว่า 4 เดือน ให้กลิ่นหอมอ่อนๆ รสชาติกลมกล่อมนุ่มลิ้น และมีเอกลักษณ์เฉพาะตัว มีสีน้ำตาลแดงอ่อน สามารถใช้แทนน้ำปลาได้ สามารถนำผลิตภัณฑ์ซีอิ๊วขาวไปปรุงทำอาหารได้หลากหลายเมนูปรุงเพื่อใช้น้ำซุสไฟ แกงจืด เหยาะปรุงรสจิก ข้าวต้ม นอกจากนี้ยังใช้ปรุงอาหารประเภทจานี่งต่างๆ อีกมากมาย อาทิปลาเน็งซีอิ๊ว หรือเหมาะสำหรับการปรุงอาหารประเภทที่ไม่ต้องการสีเข้ม



ผลิตภัณฑ์ใหม่ในปี 2559 “ซีอิ๊วดำ สูตรมืออาชีพ ตราภูเขาทอง” เป็น ผลิตภัณฑ์ที่สามารถนำไปเพิ่มสีสันให้อาหารน่ารับประทานยิ่งขึ้น โดยเฉพาะนำมาปรุงรสคู่กับซอสปรุงรสฝาเขียวตราภูเขาทองด้วยแล้ว จะได้รสชาติที่หอมและสีส้มที่น่าน่ารับประทานมากยิ่งขึ้น เหมาะสำหรับเมนู ผัดซีอิ๊ว, ผัดกะเพรา, ทาหมูพะโล้ หรือจะนำไปทำน้ำจิ้มกุยช่าย หรือนำไปผัดกับมักกะโรนี สปาเก็ตตี้ ข้าวผัดอเมริกัน ผัดเปรี้ยวหวาน และที่นิยมคือนำไปหมักกับเนื้อสัตว์เพื่อทำบาร์บีคิว เป็นการผสมผสานระหว่างอาหารตะวันออกและอาหารตะวันตก เพื่อเพิ่มรสชาติที่เข้มข้นกว่าให้แก่อาหารจานโปรดของคุณให้ดูน่ารับประทาน



ผลิตภัณฑ์ใหม่ ในปี 2560 “ซอสหอยนางรม ตราอีซี” เป็นผลิตภัณฑ์ที่เน้นเรื่องราคาถูก เพื่อตอบสนองกลุ่มลูกค้าผู้ประกอบการร้านอาหาร ทุกประเภท ด้วยรสชาติ อร่อย กลมกล่อม เนื้อซอสเข้มข้น และมีกลิ่นหอม เหมาะเมนูผัดทุกเมนู เหมือนดังสโลแกน สินค้า ซอสหอยนางรมอีซี “อร่อยง่ายๆ มืออาชีพที่ไหนก็ใช้กัน” โดยวางตลาดเดือน กุมภาพันธ์ 2560



ประวัติยาวนานและมีชื่อเสียงโด่งดังไปทั่วโลก บริษัทฯ ซ้อสิงสิทธิ์และสูตรลับเฉพาะจากอำเภอศรีราชา จังหวัดชลบุรี ที่มีรสชาติแก้้ดั้งเดิมมาผลิต บริษัทฯ ได้คัดสรรพริกสดพันธุ์มาดองกับเครื่องเทศต่าง ๆ ด้วยความละเอียดและใส่ใจในทุกขั้นตอน จึงทำให้ซอสพริกตราศรีราชาพานิชคงไว้ซึ่งรสชาติต้นตำรับอย่างแท้จริง ซอสพริกตราศรีราชาพานิชเหมาะกับอาหารทะเล หอยทอด ไก่จิ้มและซาลาเปา เพราะมีความเข้มข้นและรสชาติที่จัดจ้านเป็นเอกลักษณ์เฉพาะ



ผลิตภัณฑ์ใหม่ ในปี 2559 “ซอสพริก ตราอีซี” เป็นสินค้าที่เน้นเรื่องราคาถูก มีรสชาติอร่อย สีสันสวยงาม เหมาะสำหรับนำไปทานกับอาหารประเภทของทอดทุกเมนู และเป็นที่ยอมรับอย่างยิ่งในปัจจุบันคือใช้เป็นน้ำจิ้มหมูกระทะ จึงทำให้เหมาะกับผู้ประกอบการร้านอาหาร ทุกประเภท เหมือนดังสโลแกนสินค้า ซอสพริก ตราอีซี “อร่อยง่ายๆ ทุมืออาชีพที่ไหนก็ใช้กัน” โดยวางตลาดตั้งแต่เดือน เมษายน 2559

# บริษัทร่วม



Home of taste



Home of Taste

## ชื่อกิจการ

## ประเทศ/ สัญชาติ

## สัดส่วนการถือหุ้น

## จำนวนเงินที่ลงทุน

1) บริษัท เอ็กซ์เตอร์ (ประเทศไทย) จำกัด

ไทย

ร้อยละ 40

16,000,000.00

วัตถุประสงค์เพื่อผลิตและจำหน่ายเครื่องปรุงรสอาหาร (Reaction flavor) ตรา “เอ็กซ์เตอร์” ส่งออกสหภาพยุโรป และในภูมิภาคเอเชียอาคเนย์ โดยมอบหมายให้บริษัท ไทยเทพรส จำกัด (มหาชน) เป็นผู้ผลิตวัตถุดิบส่งให้จดทะเบียนเป็นบริษัทจำกัด วันที่ 17 พฤษภาคม 2553 โดยเริ่มดำเนินการผลิตและจำหน่ายได้ ในเดือนสิงหาคม 2554 คณะกรรมการบริษัทมีมติให้บริษัทเพิ่มลงทุนในบริษัท เอ็กซ์เตอร์(ประเทศไทย) จำกัด อีก 40% ของทุนจดทะเบียนเมื่อวันที่ 25 พฤษภาคม 2559 จาก 20 ล้านบาทเป็น 40 ล้านบาท

**บริษัท เอ็กซ์เตอร์ (ประเทศไทย) จำกัด มีการผลิตสินค้า 2 ประเภท ดังนี้**

1. วัตถุดิบกลิ่นรสเลียนธรรมชาติ (Natural Identical Flavor) เช่น SAVOUREX BR009P, SAVOUREXBB003P, EXTER RM14, SAVOUREX YB039P และ SAVOUREXBR047PKI เป็นต้น
2. ผลิตภัณฑ์ปรุงรสที่ได้จากการย่อยโปรตีนของถั่วเหลือง (Hydrolyzed vegetable protein) เช่น EXTER YB018P, EXTER YB044P และ EXTER XB012P เป็นต้น



## 1.3 ลักษณะการประกอบธุรกิจ

### โครงสร้างรายได้

#### มูลค่าการจำหน่ายของผลิตภัณฑ์

(หน่วย: ล้านบาท)

	2566		2565		2564	
ผลิตภัณฑ์/ กลุ่มธุรกิจ	จำนวนเงิน	ร้อยละ	จำนวนเงิน	ร้อยละ	จำนวนเงิน	ร้อยละ
มูลค่าการจำหน่ายในประเทศ	3,100.34	88.23	2,861.86	88.16	2,721.24	87.70
มูลค่าการจำหน่ายต่างประเทศ	413.52	11.77	384.36	11.84	381.57	12.30
รวมมูลค่าการจำหน่าย	3,513.86	100.00	3,246.22	100.00	3,102.81	100.00
อัตราเพิ่ม(ลด)ของมูลค่าการจำหน่าย	267.64	8.24	143.41	4.62	174.88	5.97

#### การประกอบธุรกิจของแต่ละสายผลิตภัณฑ์

##### (1) ลักษณะผลิตภัณฑ์และบริการ

บริษัท ไทยเทพรส จำกัด (มหาชน) เป็นผู้ผลิตและจำหน่ายผลิตภัณฑ์เครื่องปรุงรสอาหารตรา “ภูเขาทอง” ซึ่งประกอบด้วย ซอสปรุงรส น้ำส้มสายชูกลิ่น ซอสพริก ซอสมะเขือเทศ ซอสหอยนางรม ซอสพริกผสมมะเขือเทศ ซีอิ๊วขาว ซอสผง และ ซีอิ๊วผง นอกจากนี้ ยังเป็นผู้ผลิตและจำหน่ายซอสพริกศรีราชา ตรา “ศรีราชาพานิช” แต่เพียงผู้เดียว

ทั้งนี้การผลิตและการจำหน่ายอยู่ภายใต้การดำเนินการของบริษัทฯ โดยไม่มีบริษัทย่อย

##### (2) การตลาดและภาวะการแข่งขัน

###### 2.1 นโยบายและลักษณะการตลาดของผลิตภัณฑ์

บริษัทฯ เน้นการขายเข้าร้านค้าส่ง (ยี่ปั้ว) เป็นส่วนใหญ่ เพื่อให้ควบคุมและกระจายการขายได้ทั่วถึง และใช้ “หน่วยรถขายตรง” ทำหน้าที่กระจายสินค้าไปยังร้านค้าย่อยและผู้บริโภคโดยตรง เน้นหนักไปที่พื้นที่กรุงเทพฯ และพื้นที่ต่างจังหวัด และใช้นโยบายราคาเดียวทั่วประเทศ

การจำหน่ายผลิตภัณฑ์ของบริษัทฯ แบ่งออกเป็น 2 ช่องทาง คือ การจำหน่ายในประเทศ และ การจำหน่ายต่างประเทศ โดยในปี 2566 มูลค่าสินค้าที่จำหน่ายภายในประเทศและต่างประเทศเป็นร้อยละ 88.23 และ 11.77 ตามลำดับ

ตลาดในประเทศประกอบด้วย ผู้ค้าส่งทั่วไป (ยี่ปั้ว) โมเดิร์นเทรด ลูกค้าอุตสาหกรรม ภัตตาคารและร้านอาหาร ร้านค้าย่อย ทั้งในกรุงเทพฯและต่างจังหวัด และบริษัทส่งออก (Trading firm)

สำหรับตลาดต่างประเทศ ประกอบด้วย ตัวแทนจำหน่ายในต่างประเทศ (Direct export) และลูกค้าอุตสาหกรรมในต่างประเทศ ตลาดส่งออกส่วนใหญ่ส่งไปประเทศ สหรัฐอเมริกา และยุโรปเป็นหลัก ส่วนตลาดทางด้านเอเชีย ออสเตรเลีย และตะวันออกกลาง เป็นตลาดรองลงมา

ลูกค้าของบริษัทฯ เป็นลูกค้ารายย่อยจำนวนกว่า 7,000 ราย ส่วนใหญ่เป็นร้านค้าส่งที่มีการติดต่อซื้อขายมาเป็นเวลานาน 1,000 ราย ร้านค้าปลีก และผู้บริโภคโดยตรง 6,000 ราย ทำให้บริษัทฯ ไม่มีผลกระทบจากการสูญเสียลูกค้ารายใดรายหนึ่งไป ยกเว้น Discount Store รายใหญ่ 3 ราย

ในระยะ 3 ปีที่ผ่านมา ยอดขายให้ลูกค้า 10 รายแรกรวมกัน ไม่เกินร้อยละ 35 ของยอดขาย

	2566	2565	2564
ยอดขายลูกค้า 10 รายแรก (พันบาท)	1,204,360	1,071,831	1,073,262
คิดเป็น อัตราร้อยละของยอดขายรวม	34.27	33.80	34.59

**2.2 สภาพการแข่งขันภายในอุตสาหกรรม**

อุตสาหกรรมเครื่องปรุงรสของไทย ปี 2566 “เครื่องปรุงรส” หัวใจสำคัญของอาหารไทย ช่วยชูรสชาติ มีความเป็นเอกลักษณ์ การเติบโตของอุตสาหกรรมเครื่องปรุงรสไทย อาศัยฐานการบริโภคในประเทศที่แข็งแกร่ง ก่อนที่จะขยายการส่งออก โดยมีแรงผลักดันจากการเติบโตของภาคการท่องเที่ยว ทำให้อาหารไทยเป็นที่รู้จักและได้รับความนิยมมากขึ้นเรื่อยๆ การขยายตัวของร้านอาหารไทยในต่างประเทศ มีส่วนสำคัญอย่างยิ่งที่ทำให้การส่งออกเครื่องปรุงรสของไทยเติบโตขึ้นอย่างมั่นคง

อุตสาหกรรมเครื่องปรุงรสเน้นผลิตเพื่อบริโภคในประเทศเป็นหลัก ปัจจุบันโรงงานผลิตเครื่องปรุงรสในประเทศไทยมีจำนวน 220 โรงงาน กำลังการผลิตเครื่องปรุงรสรวม 60.5 ล้านลิตรต่อปี ผลผลิตส่วนใหญ่ร้อยละ 88 จำหน่ายภายในประเทศ ส่วนการส่งออกมีสัดส่วนร้อยละ 12 ของปริมาณการผลิตทั้งหมด

อุตสาหกรรมเครื่องปรุงรสมีแนวโน้มเติบโตเพิ่มสูงขึ้นอย่างต่อเนื่องทั้งในประเทศและต่างประเทศ จากกระแสความต้องการทำอาหารเองที่บ้านและการท่องเที่ยวเชิงอาหาร (Gastronomy Tourism) (ที่มา: Food Intellig Center สถาบันอาหารFIC)

**การตลาดและเครื่องปรุงรส**

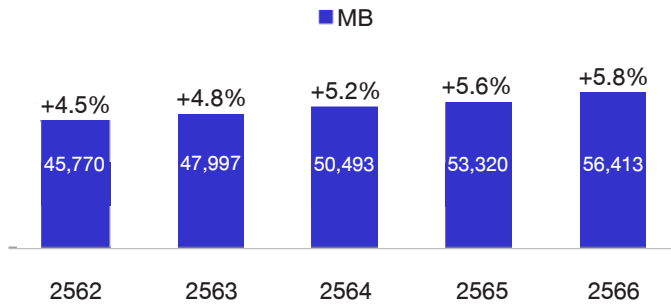

หมายเหตุ : มูลค่าตลาดอ้างอิง Euromonitor ที่มา : ศูนย์วิจัยระยะอุตสาหกรรมอาหาร, กระทรวงพาณิชย์  
ที่มา:ปี2564-2565 ตัวเลขประมาณการของบริษัทฯ อ้างอิง <https://ditp-overseas.com/?p=10528>

ปีที่ผ่านมาสินค้าที่ขายดีคู่ครัวไทยที่ผู้คนซื้อมากที่สุดคือ ‘ซุ้บก่อน’ รองลงมาคือ น้ำปลา ซอสถั่วเหลือง ผงชูรส และซอสหอยนางรม ตามลำดับ (ที่มา: Marketeeronline.co)



# สภาะการแข่งชันของอุตสาหกรรม

ปี 2566 จากการเติบโตทางเศรษฐกิจที่ต้องเผชิญกับข้อจำกัดหลายด้าน การส่งออกที่ไม่เป็นไปตามเป้าหมายตามภาวะการผลิตภาคอุตสาหกรรมของโลกที่หดตัว ส่วนการลงทุนภาคเอกชนที่ย้ายตัวได้ต่ำกว่าที่ประเมินไว้ตามแรงกดดันของภาคการส่งออก รวมถึงการใช้จ่ายภาครัฐที่ชะลอลงโดยเฉพาะช่วงไตรมาสที่ 4/2566 จากปัญหากระบวนการการจัดทำ พ.ร.บ. งบประมาณปี 2567 ที่ล่าช้าส่งผลให้การเบิกจ่ายต่ำกว่าปกติ ถึงกระนั้นก็ตาม การปรับตัวดีขึ้นต่อเนื่องของภาคการท่องเที่ยว ยังเป็นตัวช่วยในการขับเคลื่อนเศรษฐกิจไทยให้เติบโต ทั้งยังมีปัจจัยบวกจาก นโยบาย Free Visa ซึ่งจะช่วยดึงดูดนักท่องเที่ยวชาวจีนให้เข้ามาท่องเที่ยวประเทศไทยมากขึ้น การฟื้นฟูสู่ภาวะปกติมากขึ้นของภาคท่องเที่ยวยังหนุนการจ้างงานและการใช้จ่ายภาคครัวเรือนให้มีแนวโน้มขยายตัวได้ต่อไป แต่สถานการณ์หนี้ครัวเรือนของประเทศไทยก็ยังมีหนี้ครัวเรือนสูงเป็นเวลานานต่อเนื่อง ส่งผลกดดันเศรษฐกิจจากความสามารถในการบริโภคที่ลดลง

เนื่องจากครัวเรือนต้องนำรายได้ไปชำระหนี้ซึ่งส่งผลให้การเติบโตของการบริโภคภายในประเทศไม่สูงมากเท่าที่ควรและด้วยสถานการณ์ภัยแล้งที่มีผลต่อการทำการเกษตรที่ลดลงด้วยเช่นกัน

ด้วย “เครื่องปรุงรส” หัวใจสำคัญของอาหารไทย ที่ช่วยชูรสชาติ มีความเป็นเอกลักษณ์ การเติบโตของอุตสาหกรรมเครื่องปรุงรส อาศัยฐานการบริโภคในประเทศที่แข็งแกร่ง ก่อนที่จะขยายการส่งออก โดยมีมีแรงผลักดันจากการเติบโตของภาคการท่องเที่ยว ทั้งนี้บริษัทฯ(ในฐานะผู้นำตลาด) ได้ให้ความสำคัญและยังคงมุ่งมั่นผลิตสินค้าคุณภาพ ปลอดภัย เพื่อตอบสนองความต้องการของผู้บริโภคและคู่ค้าเป็นสำคัญ

## ตลาดส่งออก

ตลาดส่งออกเครื่องปรุงรสของประเทศไทยในปี 2566 มีมูลค่ากว่า 33,871 ล้านบาท เติบโตขึ้นประมาณกว่า 6.85% เมื่อเทียบกับปี 2565 เครื่องปรุงรสหลักๆที่ส่งออก ได้แก่ ซอสต่างๆ ซอสพริก น้ำปลา เครื่องแกงสำเร็จรูป ผงชูรส สิ่งปรุงรสต่างๆ โดยแบ่งสัดส่วนของกลุ่มสินค้า ซอสทั่วหลือง เป็นมูลค่า 1,771 ล้านบาท คิดเป็นสัดส่วน 5.23% ของเครื่องปรุงรสทั้งหมด และหากดูสัดส่วนซอสหอยนางรม ซอสพริก ผงปรุงรส เครื่องแกงสำเร็จรูป น้ำปลา เป็นมูลค่ากว่า 31,438 ล้านบาท หรือคิดเป็นสัดส่วน 92.82 % ของเครื่องปรุงรสทั้งหมด

ตลาดส่งออกซอสทั่วหลืองของประเทศไทย 5 อันดับแรก คือ ประเทศสหรัฐอเมริกา สเปน ลาว เนเธอร์แลนด์ ออสเตรเลีย และ ฟิลิปปินส์ รวมเป็นมูลค่ากว่า 911 ล้านบาท คิดเป็นสัดส่วน 51.44% จากมูลค่าการส่งออกซอสทั่วหลืองทั้งหมด 1,771 ล้านบาท ส่วนตลาดซอสพริกที่ส่งออกของประเทศไทย 5 อันดับแรก คือ สหรัฐอเมริกา เยอรมนี เนเธอร์แลนด์ สหราชอาณาจักร และ มาเลเซีย รวมเป็นมูลค่ากว่า 3,317 ล้านบาท คิดเป็นสัดส่วน 47.24 % ของมูลค่าซอสพริกที่ส่งออกทั้งหมด 7,022 ล้านบาท

ในปี 2566 บมจ. ไทยเทพรส ส่งออกเครื่องปรุงรสทั้งหมด 413.51 ล้านบาท เพิ่มขึ้น 7.58 % หรือ 29.15 ล้านบาท เทียบกับปี 2565 ที่ส่งออกทั้งหมด 384.36 ล้านบาท ด้วยทางบริษัทฯ มีนโยบายการขยายตลาดในภูมิภาคต่างๆและเพิ่มจำนวนฐานลูกค้าใหม่ทั้งตลาดใหม่และตลาดเดิมอย่างต่อเนื่อง ซึ่งถือว่าประสบความสำเร็จในเกณฑ์ดีมาก โดยรวมความต้องการสินค้าของบริษัทจากลูกค้าทั่วโลกพบว่าในภูมิภาคเอเชียมีความต้องการมากขึ้น แต่ประเทศเพื่อนบ้านบางประเทศมีปัญหาภายในประเทศจึงทำให้การส่งออกไปยังประเทศดังกล่าวลดลงเป็นอย่างมาก แต่ปัจจัยสภาวะเศรษฐกิจโลกทั้งทางฝั่งทวีปอเมริกา และทวีปยุโรปยังคงชะลอตัวอย่างต่อเนื่อง รวมทั้งประสบกับปัญหาค่าขนส่งทางเรือที่สูงขึ้นอีกครั้งจากภาวะสงคราม และภาวะภัยแล้งในเส้นทางขนส่งสินค้า



# กิจกรรมการตลาดปี 2566



กิจกรรมการเปิดตัวสินค้าใหม่ ซอสพริกคดองตราภูเขาทอง ระยะเวลา 1-15 มิถุนายน 2566 (15 วัน)



กิจกรรมงาน Makro ตลาดนัดโชห่วย ณ อิมแพคเมืองทองธานี ฮอลล์ 7 ระยะเวลา 23-26 มีนาคม 2566 (4วัน)



กิจกรรมงานเทศกาลสงกรานต์ Summer Exploration ณ คิงเพาเวอร์ ราน้ำ ระยะเวลา 1-17 เมษายน 2566 (17 วัน)



กิจกรรมงาน Collaboration ภูเขาทอง x จิวเฮ้ลิ้ง ระยะเวลา 20 กันยายน 2566 (1 วัน)



กิจกรรมงาน Collaboration ภูเขาทอง x Lineman ระยะเวลา 15 มิถุนายน - 15 กรกฎาคม 2566 (1 เดือน)



ภาพกิจกรรมงาน MakroHoreca ครั้งที่16 ณ อิมแพ็ค เมืองทองธานี ระยะเวลา 16-19 พฤศจิกายน 2566 (4 วัน)



ภาพกิจกรรมงาน Heliconia Food Festival ณ ลานหน้า Centralworld  
ระยะเวลา 11-20 สิงหาคม 2566 (10 วัน)



งาน Makro โชว์ห่วย ครั้งที่ 13 ณ อิมแพคเมืองทองธานี วันที่ 23-26 มีนาคม 2566



งานสงกรานต์ สราญสุข ณ Iconsiam วันที่ 8-20 เมษายน 2566



ออกอากาศในรายการเรื่องเล่าเช้านี้ เมื่อวันที่ 12 ตุลาคม 2566  
นำเมนูพิเศษ “เมืองก๋วยเตี๋ยว 3 กษัตริย์” ที่รังสรรค์โดย เชฟป้อม หม่อมหลวง  
ขวัญทิพย์ เทวกุล มามอบในรายการ



ตรุษจีนเยาวราชซอสกูกาทอง  
งานตรุษจีนเยาวราชครั้งยิ่งใหญ่ วันที่ 22-23 มกราคมนี้ “ซอสกูกาทอง”  
ภายใต้บริษัท ไทยเทพรส จำกัด (มหาชน) ประกาศ! พร้อมยกทัพจัดเต็มทั้ง  
ผลิตภัณฑ์,อาหารและกิจกรรมมากมายชูโรงด้วยเมนูที่เรียกกระแสและมีผล  
ตอบรับอย่างล้นหลามในทุกๆปีด้วย“ไอศกรีมชีวี่งาว กูกาทองและไอศกรีม  
ซอฟท์เสิร์ฟเนื้อเนียนนุ่ม ละมุน รสชาติหวานมันกำลังดี ด้วยการผสมผสาน  
กันระหว่าง ชีวี่งาวและนม จึงได้ไอศกรีมที่มีรสชาติกลมกล่อมอย่างลงตัว  
พร้อมไฮไลท์สำคัญโชว์อลังการ “ปอเปี๊ยะแก๊งทอง” กระดาษยักษ์ รังสรรค์และ  
ปรุงความอร่อยอย่างพิถีพิถันโดยเชฟป้อม ม.ล.ขวัญทิพย์ เทวกุล เชฟชื่อดัง  
ของไทย หนึ่งในคณะกรรมการรายการ Master Chef และ Master Chef  
Junior (ประเทศไทย) พร้อมแจกผู้ร่วมงานกว่า 300 คน นอกจากนี้ภายใน  
บูทซอสกูกาทองเรายังส่งเมนูพิเศษอีก 1 เมนูให้ได้ลองลิ้มรส ได้แก่ ซุด้ข้าว  
เหนียวคอกหมูย่าง เสิร์ฟพร้อมปอเปี๊ยะแก๊งทอง(ไส้เปิดย่าง) พร้อมจำหน่าย  
ผลิตภัณฑ์ราคาพิเศษ เริ่มต้นที่ 10 บาท และโปรโมชัน ลด แจก แถมอีก  
มากมาย



เทศกาลกินเจ ณ Iconsiam วันที่ 11-23 ตุลาคม 2566 ในงานได้พบกับความ  
พิเศษมากมาย อาทิ เมนูพิเศษ “เมืองก๋วยเตี๋ยว 3 กษัตริย์” รังสรรค์โดย เชฟ/  
ป้อม หม่อมหลวงขวัญทิพย์ เทวกุล ผู้เชี่ยวชาญทางด้านอาหาร 1 ในกรรมการ  
รายการอาหาร Master Chef ประเทศไทย โดยใช้วัตถุดิบได้แก่ ไส้ที่ 1 หมอไม้  
และเห็ดหอม ไส้ที่ 2 เผือก , สมหวัง(แห้ว) และฟองเต้าหู้ ไส้ที่ 3 เห็ดรวม, เต้าหู้  
และหัวไชโป้ว ผสมผสานกับซอสปรุงรสกูกาทอง จากบริษัท ไทยเทพรส จำกัด  
(มหาชน) ได้อย่างกลมกล่อมและลงตัวในแบบอาหารเจ ซึ่งเป็นเมนูที่จำหน่ายครั้ง  
แรกและที่นี้ที่เดียวในเมืองสุขสยาม

## กิจกรรมการตลาดศรีราชาพาณิช ปี2566

**รายชื่อผู้ร่วมกิจกรรมที่ได้รับรางวัล**  
**แชร์มาเลย! เบบูไหน?**  
**กินคู่กับแล้วจบสุดมือ**  
กับ เลย์ เวย์ไทย 2in1  
กลิ่นปึกโตทอด และ รสซอสพริกศรีราชา

**ริบรางวัล** เลย์ เวย์ไทย 2in1 กลิ่นปึกโตทอด และ รสซอสพริกศรีราชา 1 ซอง + ซอสพริกศรีราชาพาณิช เฟ็ดกลาง 1 ขวด  
มูลค่าชุดละ 66 บาท จำนวน 50 รางวัล  
รวมมูลค่าทั้งสิ้น 3,300 บาท (ภายใต้เงื่อนไขที่กำหนด)



ภาพกิจกรรมงานคริสต์มาส ณ เซ็นทรัลศรีราชา จังหวัดชลบุรี  
ระยะเวลา 26 พฤศจิกายน 2566 - 31 มกราคม 2567 (2 เดือน 4 วัน)

ภาพกิจกรรมงาน Collaboration SRI x Lay Thailand ระยะเวลาวันที่ 15 - 25 พฤษภาคม 2566 (10 วัน)



ภาพกิจกรรมงานเปิดตัวใหม่ EMSPHERE วันที่ 1 ธันวาคม 2566



กิจกรรมงานเที่ยว 'เกาะทะลุ' Unseen ประจวบฯ wongnai SRI x LMWN  
ระยะเวลา 19 พฤษภาคม 2566 (1วัน)

**รักษ์โลก.. รักสุขภาพ**  
3 Zob x REGO Personal Glass

**ราคา 199 บาท**

ภาพกิจกรรมงาน Collaboration SRI x Ocean Glass

โครงสร้างและผลการดำเนินงาน

(3) การจัดหาผลิตภัณฑ์

3.1 การจัดหาได้มาซึ่งผลิตภัณฑ์

บริษัทฯ มีโรงงาน 2 แห่ง คือ

1) บริษัท ไทยเทพรส จำกัด (มหาชน) สำนักงานใหญ่ เลขที่ 208 หมู่ 6 ถนนท้ายบ้าน ตำบลท้ายบ้าน อำเภอเมือง จังหวัดสมุทรปราการ 10280 ดำเนินการผลิตเครื่องปรุงรสอาหาร ในปี 2566 มีกำลังการผลิต 118,090 ตัน/ปี มากกว่าปี 2565 ในปี 2566 มีอัตราการใช้กำลังการผลิต 88.81% ลดลงจาก 95.04% ในปี 2565 หรือลดลง 6.23%

2) สาขาลำปาง เลขที่ 162/1 หมู่ 2 ถนนบ้านพ่อน-แม่ทะ ตำบลชมพู อำเภอเมือง จังหวัด ลำปาง 52000 ดำเนินการผลิตผงพริก และ ดอกกระเทียม ส่งสำนักงานใหญ่เพื่อเป็นวัตถุดิบผลิตซอสพริก

วัตถุดิบ และผู้จำหน่ายวัตถุดิบ

วัตถุดิบที่สำคัญมีดังต่อไปนี้

ประเภทสินค้า	ชนิดวัตถุดิบ	แหล่งที่มา
ซอสปรุงรส / ซีอิ๊วขาว	ธัญพืชสีสกัดน้ำมันถั่วเหลืองเม็ด น้ำตาลทราย, เกลือป่น	ในประเทศ กลุ่มประเทศยุโรปและอินเดีย ในประเทศ
ซอสพริก	พริกชี้ฟ้า กระเทียม น้ำส้มสายชูกลั่น	ในประเทศ ในประเทศ ผลิตเอง
ซอสมะเขือเทศ	มะเขือเทศเข้มจัน	ชิลี
ซอสหอยนางรม	หอยนางรมสด	ในประเทศ
น้ำส้มสายชูกลั่น	แอลกอฮอล์	ในประเทศ

สัดส่วนวัตถุดิบในการผลิตเครื่องปรุงรสที่ซื้อจากแหล่งวัตถุดิบภายในประเทศเป็น 43.32 % และที่ซื้อจากแหล่งวัตถุดิบต่างประเทศเป็น 56.68% ไม่มีต้นทุนวัตถุดิบชนิดใดชนิดหนึ่งสูงกว่าร้อยละ 50 ของต้นทุนการผลิตรวม

ไม่มีผู้จำหน่ายรายใดที่บริษัทฯ ซื้อวัตถุดิบเกินกว่าร้อยละ 30 ของมูลค่าการซื้อวัตถุดิบทั้งหมด สำหรับวัตถุดิบที่ซื้อจากผู้จำหน่ายรายเดียว บริษัทฯ ทำสัญญาซื้อขายผูกพันเป็นรายปี โดยมีจำนวนและราคาที่เหมาะสม และไม่มีการขังกำกวมในการซื้อวัตถุดิบดังกล่าวจากผู้จำหน่ายรายอื่นๆ ยกเว้น แอลกอฮอล์ที่ซื้อจากองค์การสุรา กรมสรรพสามิต ซึ่งผูกขาดโดยรัฐบาล

บริษัทฯ ไม่มีปัญหาในเรื่องการจัดหาวัตถุดิบสำคัญๆ เนื่องจากผู้จัดจำหน่ายส่วนมากเป็นผู้ผลิตหรือจัดจำหน่ายรายใหญ่ของอุตสาหกรรมประเภทนั้นๆ

3.2 การดำเนินการของบริษัทฯ เพื่อลดผลกระทบของกระบวนการผลิตต่อสิ่งแวดล้อม

องเสียจากกระบวนการผลิตของบริษัทฯ จำแนกได้เป็น 2 ลักษณะคือ น้ำเสีย และ อากาศเสีย ซึ่งบริษัทฯ ใช้ระบบบำบัดในสถานที่ของบรืษัทเอง โดยมีรายละเอียดคือ

ระบบบำบัดน้ำเสีย ใช้สารเคมีปรับความเป็นกรด่าง กรองแบบไร้อากาศ และการให้อากาศแบบตะกอนเร่งประกอบกัน รองรับน้ำเสียได้วันละ 600 ลบ.ม.

ระบบบำบัดอากาศเสีย ใช้น้ำเป็นตัวลดอุณหภูมิและจับฝุ่น, ไอสารเคมีที่ใช้ในขบวนการผลิตไปพร้อมกัน ทั้งระบบบำบัดน้ำเสียและบำบัดอากาศเสีย ออกแบบโดยวิศวกรที่ปรึกษา ส่วนการใช้งานระบบนั้นบริษัทฯ มีวิศวกรและผู้ปฏิบัติงานควบคุมดูแลตลอดเวลาการผลิต จึงมั่นใจได้ว่าไม่มีผลกระทบต่อสิ่งแวดล้อมตามประกาศกระทรวงอุตสาหกรรม กำหนดคุณลักษณะของน้ำทิ้งที่ระบายออกจากโรงงาน ข้อ 2 กำหนดไว้ดังนี้ (15) ค่าบีโอดี (Biochemical Oxygen Demand) ที่อุณหภูมิ 20 องศาเซลเซียส เวลา 5 วัน ไม่มากกว่า 20 มิลลิกรัมต่อลิตร ค่าบีโอดีเฉลี่ยทั้งปี 2566 เท่ากับ 15.29 มิลลิกรัมต่อลิตร

บริษัทฯ มีค่าใช้จ่ายในการควบคุมสิ่งแวดล้อม 3 ปีย้อนหลังดังต่อไปนี้

2566	จำนวน	2.69 ล้านบาท
2565	จำนวน	2.26 ล้านบาท
2564	จำนวน	2.37 ล้านบาท

#### 4. ทรัพย์สินที่ใช้ในการประกอบธุรกิจ

ทรัพย์สินที่มีนัยสำคัญของบริษัท มีดังนี้

ประเภทลักษณะทรัพย์สิน	ลักษณะกรรมสิทธิ์	มูลค่า(พันบาท)
1. ที่ดิน 13 แปลง ที่ตั้ง จ. สมุทรปราการ จำนวน 54 ไร่ 3 งาน 69 ตารางวา	เป็นเจ้าของ	107,795
2. ที่ดิน 5 แปลง ที่ตั้ง จ. ลำปาง จำนวน 34 ไร่ 3 งาน 8 ตารางวา	เป็นเจ้าของ	6,925
3. อาคารสำนักงาน ที่ตั้ง จ.สมุทรปราการ	เป็นเจ้าของ	42,805
4. อาคารสำนักงาน ที่ตั้ง จ.ลำปาง	เป็นเจ้าของ	2,025
5. อาคารโรงงาน ที่ตั้ง จ.สมุทรปราการ	เป็นเจ้าของ	147,020
6. อาคารโรงงาน ที่ตั้ง จ.ลำปาง	เป็นเจ้าของ	13,083
7. เครื่องจักรในการผลิตเครื่องปรุงรส จ.สมุทรปราการ	เป็นเจ้าของ	311,292
8. เครื่องจักรในการผลิตเครื่องปรุงรส ระหว่างก่อสร้าง	เป็นเจ้าของ	70,827

#### ที่ดินยังไม่ได้ใช้ดำเนินงาน

1. ที่ดิน 11 แปลง ที่ตั้ง อ. บางปะกง จ. ฉะเชิงเทรา  
จำนวน 118 ไร่ 2 งาน 76 ตารางวา

เป็นเจ้าของ

ที่ดินที่ยังไม่ได้ใช้ดำเนินงาน

204,073

หัก ค่าเผื่อการด้อยค่าของสินทรัพย์

-

ที่ดินที่ยังไม่ได้ใช้ดำเนินงานสุทธิ

204,073

ที่ดินดังกล่าว บริษัท ซื้อไว้เพื่อการขยายโรงงาน เมื่อปี 2537 ปัจจุบัน บริษัทได้ทบทวนนโยบายดังกล่าว โดยยกเลิกการขยายโรงงานดังกล่าว เนื่องจาก โรงงานปัจจุบันยังสามารถรองรับการผลิตของบริษัทยได้ และจะดำเนินการขายที่ดินดังกล่าวต่อไป

ตามรายงานการประเมินราคาวันที่ 6 กรกฎาคม 2565 บริษัทประเมินราคาอิสระได้ประเมินราคาที่ดินที่ยังไม่ได้ใช้ดำเนินงานของบริษัท โดยใช้วิธีการเปรียบเทียบราคาตลาด โดยมีราคาประเมินมูลค่า 277.90 ล้านบาท

#### สินทรัพย์ไม่มีตัวตน

สินทรัพย์ไม่มีตัวตนของบริษัท ได้แก่ เครื่องหมายการค้า คำลึงสิทธิ์ และ โปรแกรมคอมพิวเตอร์

บริษัทได้ซื้อเครื่องหมายการค้า “ตราศรีราชาพานิช” เมื่อปี 2541 จึงมีกรรมสิทธิ์แต่เพียงผู้เดียว บริษัทได้บันทึกบัญชีเป็นค่าเครื่องหมายการค้ารอตัดบัญชี มีกำหนดตัดบัญชีเป็นค่าใช้จ่าย 10 ปี

เครื่องหมายการค้า (พันบาท)	24,102
หัก ค่าตัดจำหน่าย	24,542
เครื่องหมายการค้าสุทธิ	440
ค่าธรรมเนียมสิทธิ์ (พันบาท)	2,000
หัก ค่าตัดจำหน่าย	2,000
ค่าธรรมเนียมสิทธิ์สุทธิ	-
โปรแกรมคอมพิวเตอร์ (พันบาท)	14,729
หัก ค่าตัดจำหน่าย	14,728
โปรแกรมคอมพิวเตอร์สุทธิ	1
โปรแกรมคอมพิวเตอร์ระหว่างติดตั้ง (พันบาท)	-
รวมสินทรัพย์ไม่มีตัวตน	441



## 1.5 จำนวนทุนจดทะเบียนและทุนชำระแล้ว

(1) บริษัท มีทุนจดทะเบียน 600 ล้านบาท เรียกชำระแล้ว 360 ล้านบาท แบ่งเป็นหุ้นสามัญ 360 ล้านหุ้นมูลค่าหุ้นละ 1 บาท

## 1.6 นโยบายการจ่ายเงินปันผล

บริษัทฯ มีนโยบายจ่ายเงินปันผลในอัตราไม่น้อยกว่าร้อยละ 50 ของกำไรสุทธิในแต่ละปี โดยจะจ่ายในปีถัดไป

### เหตุการณ์ภายหลังวันที่ในงบการเงิน

ที่ประชุมคณะกรรมการ ครั้งที่ 2/2567 เมื่อวันที่ 14 มีนาคม 2567 มีมติอนุมัติจ่ายเงินปันผลสำหรับผลการดำเนินงานประจำปี 2566 ในอัตราหุ้นละ 1.72 บาท กำไรสุทธิประจำปี 2566 คิดเป็นอัตรากำไรสุทธิร้อยละ 83.72 ของกำไรสุทธิ ประจำปี 2566 โดยมีกำหนดจ่ายเงินปันผลวันที่ 17 พฤษภาคม 2567 (รอเสนอที่ประชุมสามัญผู้ถือหุ้นประจำปี 2567 วันที่ 24 เมษายน 2567 อนุมัติ)



## 2. การบริหารจัดการความเสี่ยง

### 2.1 ความเสี่ยงด้านการประกอบธุรกิจ

#### -การพึ่งพิงลูกค้า

ลูกค้าของบริษัทฯ ส่วนใหญ่เป็นร้านค้าส่ง(ยี่ปั้ว) กว่า 1,000 รายที่มีการติดต่อซื้อขายมาเป็นเวลานานและมีสัมพันธภาพทางธุรกิจเป็นอันดีกับบริษัทตลอดมา ร้านค้าปลีก และผู้บริโภคโดยตรง ทำให้บริษัทฯ ไม่มีผลกระทบจากการสูญเสียลูกค้ารายใดรายหนึ่งไป ยกเว้น Discount Store รายใหญ่ 3 ราย ในระยะ 3 ปีที่ผ่านมา ยอดขายให้ลูกค้า Discount Store รายใหญ่ 3 รายรวมกันประมาณร้อยละ 22 ของยอดขาย

	2566	2565	2564
ยอดขายลูกค้าโมเดิร์นเทรด 3 รายใหญ่ (พันบาท)	801,941	710,454	663,593
คิดเป็น อัตราร้อยละของยอดขายรวม	22.82	21.89	21.39

นอกจากลูกค้าโมเดิร์นเทรดแล้ว บริษัทฯ ยังมีช่องทางการจัดจำหน่ายที่หลากหลาย ครอบคลุมร้านค้าส่ง (ยี่ปั้ว) ภัตตาคาร ร้านอาหาร ตลอดจนโรงงานอุตสาหกรรม และผู้ค้าต่างประเทศ กว่า 1,000 ราย และ ร้านค้าปลีกอีกกว่า 6,000 ราย

จากฐานลูกค้าที่หลากหลายดังกล่าว ประกอบกับผลิตภัณฑ์ที่มีคุณภาพและ เครื่องหมายการค้า “ตราภูเขาทอง” ที่เป็นที่ยอมรับของผู้บริโภคมานานกว่า 69 ปี จึงเป็นข้อได้เปรียบของบริษัท

### 2.2 ความเสี่ยงด้านการผลิต

#### -การขาดแคลนวัตถุดิบ

ถึงแม้ว่าบริษัทฯ จะซื้อวัตถุดิบจากผู้ผลิตหรือผู้จัดจำหน่ายรายราย แต่ส่วนใหญ่เป็นผู้ผลิตหรือผู้จัดจำหน่ายรายใหญ่ของอุตสาหกรรมประเภทนั้นๆ และสามารถส่งมอบวัตถุดิบให้บริษัทฯ ได้ต่อเนื่องตลอดทั้งปี ไม่มีปัญหาการขาดแคลนวัตถุดิบ เนื่องจากหากไม่ซื้อจากผู้ผลิตหรือผู้จำหน่ายประจำก็สามารถซื้อจากผู้จำหน่ายรายอื่นๆ ในอุตสาหกรรมประเภทนั้นๆ ซึ่งมีจำนวนมากหลายราย แต่อาจจะต้องซื้อในราคาที่แพงขึ้นเล็กน้อย สำหรับวัตถุดิบบางประเภทซึ่งมีลักษณะเป็นฤดูกาล เช่น พริกชี้ฟ้า พริกขี้หนู กระเทียม ทางบริษัทฯ จะบริหารความเสี่ยงโดยจะทำการซื้อในฤดูกาลผลิตและจะทำการแปรรูปวัตถุดิบเพื่อใช้ได้ดีตลอดปี

### 2.3 ความเสี่ยงด้านการบริหาร การจัดการ

ณ วันประชุมสามัญผู้ถือหุ้นประจำปี 2567 กลุ่มตระกูล วิญญรัตน์ ถือหุ้นในบริษัท ร้อยละ 76.01 ของจำนวนหุ้นที่จำหน่ายได้แล้วทั้งหมดของบริษัท จึงทำให้สามารถควบคุมมติที่ประชุมผู้ถือหุ้นได้เกือบทั้งหมดไม่ว่าจะเป็นเรื่องแต่งตั้งกรรมการหรือการขอมติในเรื่องอื่นที่ต้องใช้เสียงส่วนใหญ่ของที่ประชุมผู้ถือหุ้น ยกเว้นเรื่องที่เกี่ยวข้อง หรือ ข้อบังคับบริษัทกำหนดให้ต้องได้รับเสียง 3 ใน 4 ของที่ประชุมผู้ถือหุ้น ดังนั้น ผู้ถือหุ้นรายอื่นจึงไม่สามารถรวบรวมคะแนนเสียงเพื่อตรวจสอบและถ่วงดุลเรื่องที่ผู้ถือหุ้นใหญ่เสนอได้

### 2.4 การบริหารจัดการภาวะวิกฤติ Covid-19

ประกาศกระทรวงสาธารณสุข เรื่องหลักเกณฑ์ วิธีการ และมาตรการป้องกันความเสี่ยงจากโรคติดเชื้อไวรัสโคโรนา 2019 หรือ โควิด 19 (Coronavirus Disease 2019 (COVID -19) สำหรับสถานประกอบการที่เป็นอันตรายต่อสุขภาพ พ.ศ. 2564

สถานการณ์การแพร่ระบาดของโรคโควิด 19 ยังเกิดขึ้นอย่างต่อเนื่องขยายเป็นวงกว้างและรุนแรงมากขึ้น บริษัทฯ มีความตระหนักให้มีความสำคัญในการป้องกันและควบคุมการแพร่ระบาดของโรค โดยมีมาตรการการป้องกันการแพร่ระบาดของพนักงาน (ส่วนสำนักงานและฝ่ายผลิต)และผู้มาติดต่อภายนอก ที่เข้ามาทำงานในบริษัทฯ ต้องถือปฏิบัติ ดังนี้

1. กำหนดจุดคัดกรอง ซึ่งพนักงานทุกคนต้องผ่านการคัดกรองเพื่อวัดอุณหภูมิ ร่างกาย
2. พนักงานทุกคนและผู้มาติดต่อ ต้องสวมแมสตลอดเวลาที่อยู่ในบริเวณภายในบริษัท
3. ขอความร่วมมือในการประชุม บริษัทฯ กำหนดพื้นที่ประชุมส่วนกลางไว้ สำหรับให้พนักงานประชุมหรือพบปะกับลูกค้า ผู้ใช้ห้องต้องแจ้งการจองใช้ห้องล่วงหน้าก่อนวันนัด 3 วัน จะมีพนักงานทำความสะอาดช่วงเช้าทุกวัน
4. การสื่อสารกับลูกค้า ชฟฟลายเออร์ และผู้ติดต่อประสานงานถึงความจำเป็นในการประชุมโดยผ่านสื่ออิเล็กทรอนิกส์ เอกสารทางอีเมลหรือไปรษณีย์เป็นหลักในการสื่อสารในช่วงเวลานี้



## 2.5 ความเสี่ยงจากภัยคุกคามต่อความมั่นคงปลอดภัย Cybersecurity

บริษัทมีการประเมินความเสี่ยงเกี่ยวกับ Cybersecurity และมีวิธีการจัดการความเสี่ยงในเรื่องของ Cyber security โดยการติดตั้ง Firewall และมีมาตรการควบคุมที่มีอยู่ดังนี้

1. กำหนดระเบียบปฏิบัติเรื่องการควบคุมข้อมูลในรูปแบบคอมพิวเตอร์ (QP-COM-01)
2. มีระบบป้องกันภัยคุกคามจากภายนอก (Firewall) และระบบป้องกันภัยคุกคามภายใน (Virus Kaspersky)
3. Monitoring Server (แบบฟอร์ม Monitoring Server)
4. แจ้งเตือนภัยคุกคามใหม่ๆ ผ่านทาง E-Mail
5. กำหนดให้ผู้ใช้งานเปลี่ยนรหัสผ่านในการเข้าเครื่องทุก 3 เดือน เพื่อป้องกันการเข้าถึงข้อมูลจากบุคคลอื่น
6. กำหนดให้ผู้ใช้งานทำการสำรองข้อมูลไปยัง Share Drive (S:) ป้องกันข้อมูลสูญหายกรณีเครื่องเกิดปัญหา
7. สามารถกู้ข้อมูลคืนกลับได้ เนื่องจากมีการ Backup ข้อมูลจาก Share Drive ไปยัง External HDD อีกชั้นหนึ่ง

### 3. การขับเคลื่อนธุรกิจเพื่อความยั่งยืน

#### การจัดการด้านความยั่งยืนในมิติสังคมและมิติสิ่งแวดล้อม

#### มิติสังคม

#### ความรับผิดชอบต่อสังคม (Corporate Social Responsibilities : CSR)

##### นโยบายความรับผิดชอบต่อสังคม

ตลอดระยะเวลาการดำเนินงานของเรา บริษัท ไทยเทพรส จำกัด (มหาชน) ได้ตระหนักถึงความสำคัญของผู้มีส่วนได้ส่วนเสียทุกกลุ่มของบริษัท อันได้แก่ ผู้ถือหุ้น พนักงาน ชุมชน สังคม และสิ่งแวดล้อม ดังจะเห็นได้จาก แนวทางนโยบายความรับผิดชอบต่อสังคมของบริษัท ที่แสดงออกถึงความมุ่งมั่นและตั้งใจจริงของเรา รวมถึงแนวปฏิบัติของพนักงานและผู้บริหารของบริษัทที่สอดคล้องกับทิศทางความรับผิดชอบต่อสังคม

นโยบายนี้ มีหลักการกำหนดไว้เพื่อเป็นแนวปฏิบัติร่วมกัน ประกอบด้วยหลักดังนี้

##### 1. การประกอบกิจการด้วยความเป็นธรรม

เรายึดมั่นในการดำเนินธุรกิจที่เป็นธรรม มีความเป็นมืออาชีพ โปร่งใส ถูกต้องตามกฎหมาย และระเบียบปฏิบัติตามกฎหมายต่างๆ โดยยึดถือตามหลักการกำกับดูแลกิจการที่ดี ที่กำหนดโดยตลาดหลักทรัพย์แห่งประเทศไทย

##### 2. การต่อต้านการทุจริตคอร์รัปชัน

บริษัทฯ ดำเนินกิจการด้วยความโปร่งใส และไม่มีส่วนเกี่ยวข้องกับการคอร์รัปชัน ไม่ว่าจะด้วยการเรียกรับ และจ่ายสินบนใดๆ ตามที่กฎหมายบัญญัติไว้ มีหน่วยงานทั้งภายในและภายนอกที่ทำหน้าที่ตรวจสอบการประกอบกิจการ

กรรมการ ผู้บริหารและพนักงานของบริษัทฯ ทุกคนต้องอยู่ภายใต้กฎระเบียบ ข้อปฏิบัติ และมาตรการ การป้องกันการทุจริตคอร์รัปชันอย่างเคร่งครัด หากกระทำความผิดจะต้องได้รับการพิจารณาทางวินัย ในลักษณะของความผิดที่มีโทษสถานหนัก

##### 3. สิทธิมนุษยชน

เราให้ความสำคัญกับสิทธิมนุษยชน ขึ้นพื้นฐานเพื่อส่งเสริมการเคารพต่อสิทธิและเสรีภาพ ด้วยการไม่เลือกปฏิบัติ ส่งเสริมความเสมอภาค ไม่แบ่งแยกเพศ และชนชั้น ไม่ใช้แรงงานเด็ก

##### 4. การปฏิบัติต่อแรงงานอย่างเป็นธรรม และความรับผิดชอบต่อพนักงาน

การพัฒนาบุคลากรเป็นปัจจัยหลักที่ต้องทำ การสร้างทีมบริหารที่ดี ปลูกฝังวัฒนธรรมองค์กร และสร้างความรู้สึกร่วมกัน โดยการคัดเลือกบุคลากร สอนวิธีคิด มีทัศนคติ อุปนิสัย ตลอดจนการดำเนินชีวิต ความมีระเบียบวินัย อยู่ร่วมกันด้วยความรัก ความรับผิดชอบต่อส่วนรวมมากกว่าส่วนตน และทำให้องค์กรน่าอยู่ ยั่งยืนและเอื้อให้ทุกคนเป็นคนดีด้วย

เราสนับสนุนให้พนักงานของเรามีคุณภาพชีวิตที่ดีเทียบเท่ากับมาตรฐานด้านแรงงาน ด้วยการปฏิบัติและให้การดูแลพนักงานอย่างเท่าเทียมกัน เปิดโอกาสด้านการจ้างงานอย่างเป็นธรรม จัดให้มีสวัสดิการในรูปแบบต่างๆ อย่างเหมาะสม และเสริมสร้างความปลอดภัยและสุขอนามัยที่ดีในการทำงาน

##### นโยบายอาชีวอนามัยและความปลอดภัย (จป.)

##### “ทำงานอย่างปลอดภัย ไม่ประมาท ปราศจากอุบัติเหตุ”

นอกจากนี้ บริษัทฯ ยังได้สืบทอดการดำเนินโครงการกองทุนการศึกษาบุตรพนักงาน ที่เริ่มถือกำเนิดขึ้นตั้งแต่เมื่อปี 2535 ตามคำริของคุณแม่กิมเซียว แซ่ตั้ง (ภริยาของคุณพ่อใช้ แซ่โก้ว ผู้ก่อตั้งบริษัทฯ) โดยมีวัตถุประสงค์เพื่อช่วยเหลือการศึกษาของบุตรพนักงาน ที่ศึกษาเล่าเรียนดี และมีความประพฤติที่ดี

##### 5. ความรับผิดชอบต่อผู้บริโภค

- บริษัทฯ ได้เปิดบริการสายด่วนผู้บริโภคเพื่อรับข้อติชมจากลูกค้า เพื่อนำข้อมูลดังกล่าวไปใช้ในการพัฒนาและปรับปรุงคุณภาพสินค้าและบริการของเราต่อไป

- เราทุ่มเทพัฒนาแนวทางการปฏิบัติงานที่มีประสิทธิภาพ เพื่อช่วยพัฒนาคุณภาพผลิตภัณฑ์

และกระบวนการการผลิต จนได้รับการรับรองระบบคุณภาพมาตรฐานสากล อาทิ ระบบมาตรฐาน GMP, การรับรองระบบ HACCP และ ระบบคุณภาพ ISO

### นโยบายคุณภาพ

“ผลิตสินค้าคุณภาพ ปลอดภัย ถูกต้องตามกฎหมายอาหาร สอดคล้องตามความต้องการและสร้างความพึงพอใจแก่ลูกค้า”และมีการพัฒนา

### นโยบายด้านฮาลาล (HALAL)

“ผลิตเครื่องปรุงรสที่ได้คุณภาพ ปลอดภัยต่อสุขภาพ ปราศจากสิ่งปนเปื้อนหรือสิ่งต้องห้ามและสอดคล้องตามบทบัญญัติทางศาสนาอิสลาม”

- เราทุ่มเททรัพยากรที่มีในการดำเนินงานด้านวิจัยและพัฒนา เพื่อนำเสนอผลิตภัณฑ์ที่ดีและมีคุณภาพแก่ผู้บริโภค

### 6. การร่วมพัฒนาชุมชนหรือสังคม

เราทุ่มเทเพื่อสร้างสรรคการมีส่วนร่วม และสร้างความเป็นอันหนึ่งอันเดียวกันระหว่างบริษัท ชุมชน และสังคม ส่งเสริมบุคลากรที่เกี่ยวข้องในท้องถิ่นรอบสถานประกอบการ พร้อมทั้งส่งเสริมและสนับสนุนให้พนักงานมีส่วนร่วมทำงานอาสาสมัครและกิจกรรมสาธารณประโยชน์ร่วมกับชุมชน

บริษัท ไทยเทพรส จำกัด (มหาชน) พร้อมมุ่งมั่นและอุทิศกำลังและความสามารถในการดำเนินโครงการความรับผิดชอบต่อสังคม เพื่อเป็นส่วนหนึ่งในการพัฒนาและขับเคลื่อนชุมชน สังคม และประชาชนไทยไปข้างหน้าพร้อมกัน

นโยบายความรับผิดชอบต่อสังคมนี มีผลบังคับใช้ ตั้งแต่วันที่ 4 ธันวาคม 2556 เป็นต้นไป

## มิติสิ่งแวดล้อม

### การดูแลรักษาสิ่งแวดล้อม

• บริษัทฯ มีนโยบายด้านสิ่งแวดล้อมที่ชัดเจนและถือเป็นแนวทางปฏิบัติอย่างเคร่งครัด เช่น มีมาตรการลดผลกระทบต่อสิ่งแวดล้อมในกิจกรรมต่างๆ ขององค์กร

### นโยบายสิ่งแวดล้อม (EMS)

1. ตั้งใจดำเนินงานระบบการจัดการสิ่งแวดล้อมและพัฒนาอย่างต่อเนื่อง
2. ตั้งใจดำเนินงานให้สอดคล้องกับกฎหมายและข้อกำหนดอื่นๆ ที่เกี่ยวข้องกับการจัดการสิ่งแวดล้อม
3. ตั้งใจดำเนินการใช้ทรัพยากรพลังงานอย่างคุ้มค่าและลดมลพิษจากแหล่งกำเนิด
4. มีความรับผิดชอบต่อระบบนิเวศด้วยการต่อต้านการตัดไม้ทำลายป่า และการประมงที่ผิดวิธี ”

### นโยบายการอนุรักษ์พลังงาน

“ใช้ทรัพยากร และพลังงานอย่างคุ้มค่าพัฒนาอย่างต่อเนื่อง ภายใต้กฎหมายอนุรักษ์พลังงานที่เกี่ยวข้อง”

• เราตระหนักถึงผลกระทบต่อสิ่งแวดล้อมที่อาจส่งผลต่อคุณภาพชีวิตของผู้คน ดังนั้น เราจึงสร้างระบบกระบวนการผลิตที่เป็นมิตรต่อสิ่งแวดล้อม รวมถึง การใช้ทรัพยากรอย่างมีประสิทธิภาพ ตามโครงการบำบัดน้ำเสียและการคัดแยกขยะ

• บริษัทฯ ได้พัฒนาหีบบรรจุภัณฑ์ ที่ยึดหลัก “Green carton” ซึ่งเป็นนวัตกรรมบรรจุภัณฑ์เพื่อสิ่งแวดล้อม ลดการใช้ทรัพยากรธรรมชาติ รวมทั้งยังมีน้ำหนักเบา และแข็งแรงยิ่งขึ้นกว่าเดิม

- เราปลูกฝังจิตสำนึกที่ดีให้พนักงานร่วมกันประหยัดและใช้พลังงานอย่างรู้คุณค่า
- บริษัทฯ ได้รับการรับรองระบบ EMS อุตสาหกรรมสีเขียวระดับที่ 2 ปฏิบัติการสีเขียว (Green Activity)

(นายปริญญา วัฒนฤดี)  
ประธานกรรมการบริหาร

## กิจกรรมความรับผิดชอบต่อสังคม



โครงการ “GIVE BACK” เติมเต็มความสุขให้น้อง มอบผลิตภัณฑ์เพื่อสนับสนุนกิจกรรมวันเด็กให้กับหน่วยงานต่าง ๆ จำนวน 120 แห่ง

วันที่ 15 ธันวาคม 2565 ถึง 14 มกราคม 2566 บริษัท ไทยเทพรส จำกัด (มหาชน) มอบผลิตภัณฑ์เพื่อสนับสนุนกิจกรรมวันเด็กให้กับโรงเรียน / ชุมชน / ศูนย์เยาวชน / ศูนย์พัฒนาเด็กเล็ก/ กลุ่มออทิสติก และกลุ่มงานแม่บ้านต่างๆ เป็นประจำทุกๆ ปี ซึ่งบริษัทฯ ได้รับจดหมายขอสนับสนุนจากทางหน่วยงานต่างๆ มาอย่างต่อเนื่อง โดยจำนวน 120 แห่ง และผลิตภัณฑ์ที่สนับสนุนจะมอบให้แห่งละ 10 ลัง รวม 1,200 ลัง มูลค่ารวมทั้งสิ้น 444,000 บาท



โครงการ “เด็กดีถูกใจของ ครั้งที่ 7 ปี 2566 ” จัดกิจกรรมงานวันเด็กประจำปี 2566

วันที่ 14 มกราคม 2566 บริษัท ไทยเทพรส จำกัด (มหาชน) จัดกิจกรรมงานวันเด็กภายในโรงงาน เพื่อสร้างความเชื่อมั่น ความอบอุ่น ความคุ้นเคย ความเป็นครอบครัวเดียวกันให้เด็กๆ และประชาชนในชุมชนใกล้เคียง และบุตรหลานของพนักงานบริษัทฯ โดยได้รับความร่วมมือในการจัดกิจกรรมจากทีมงานพนักงานของบริษัทฯ และบริษัทคู่ค้า ในวันที่ 14 มกราคม 2566 มีการแจกทุนการศึกษา รางวัลการแสดง ของรางวัลจับฉลาก และเล่นเกมสันทนาการมากมาย



โครงการ “ภูเขาทองไม่ทิ้งกัน” ปี 2566 มอบเงินบริจาคเงินบริจาคสนับสนุนให้แก่โรงพยาบาลเทียนฟ้ามูลนิธิ จำนวน 100,000 บาท

วันที่ 22-23 มกราคม 2566 คุณวรัญญา วัฒนฤชรัตน์ รองกรรมการผู้จัดการ มอบเงินบริจาคเงินบริจาคสนับสนุนให้แก่โรงพยาบาลเทียนฟ้ามูลนิธิจำนวน 100,000 บาท เพื่อใช้ในกิจกรรมของมูลนิธิช่วยเหลือผู้ยากไร้ตามโอกาสต่างๆ เนื่องในเทศกาลตรุษจีนประจำปี 2566



โครงการ “ภูเขาทองไม่ทิ้งกัน” ปี 2566 มอบอุปกรณ์การเรียน จัดกิจกรรมสอนทำอาหาร เลี้ยงอาหารกลางวัน และมอบถุงยังชีพ บริเวณชุมชนใต้สะพานพระราม 8 วันที่ 6 พฤษภาคม 2566 บริษัท ไทยเทพรส จำกัด (มหาชน) จัดกิจกรรมเพื่อน้องให้ท้องอิ่มโดยมอบสิ่งของจำเป็น อุปกรณ์การเรียน จัดกิจกรรมสอนทำอาหารเพื่อต่อยอดในการประกอบอาชีพ และเลี้ยงอาหารกลางวันให้เด็ก ๆ ศูนย์สร้างโอกาสพระราม 8 และมอบถุงยังชีพให้เด็ก ๆ ผู้สูงอายุ ผู้พิการ ผู้ป่วยติดเตียง ผู้ยากไร้ บริเวณชุมชนใต้สะพานพระราม 8 รวมมูลค่า 76,500 บาท



โครงการ “ทุนการศึกษาเพื่อพี่น้องของเรา ครั้งที่ 31 ปี 2566” มอบทุนการศึกษาและเงินช่วยเหลือค่าชุดนักเรียนให้แก่บุตรพนักงาน

วันที่ 30 พฤษภาคม 2566 บริษัท ไทยเทพรส จำกัด (มหาชน) มอบทุนการศึกษาบุตรพนักงาน “ผู้มีผลการเรียนดีเด่นและมีความประพฤติดี” ครั้งที่ 31 เพื่อเป็นขวัญกำลังใจแก่พนักงานและช่วยแบ่งเบาภาระค่าใช้จ่ายของพนักงานที่มีบุตรอยู่ในช่วงที่ต้องศึกษาเล่าเรียน ในปี 2566 รวมทั้งสิ้น 533,300 บาท (ห้าแสนสามหมื่นสามพันสามร้อยบาท)



โครงการ “ชุมชนสัมพันธ์” ปี 2566 ชุมชนคลองศาลาแดง

วันที่ 13 - 14 เมษายน 2566 บริษัท ไทยเทพรส จำกัด (มหาชน) ร่วมกิจกรรมกับชุมชนคลองศาลาแดง หมู่.6 ต.ท้ายบ้าน ในกิจกรรมงานรดน้ำดำหัวผู้สูงอายุ เทศกาลสงกรานต์ 2566 เมื่อวันที่ 13-14 เมษายน 2566 มีผู้ร่วมงานประมาณ 250 คน ภายในงานบริษัทฯ ได้มีการเลี้ยงอาหารกลางวัน และมอบสิ่งของให้ผู้สูงอายุและคนพิการ มอบเงินสนับสนุนอาหารกลางวันมูลค่า 5,000 บาท พร้อมมอบผลิตภัณฑ์ภูเขาทอง ผ้ากันเปื้อน และหมวก มูลค่า 6,750 บาท รวมมูลค่า 11,750 บาท

การขับเคลื่อนธุรกิจเพื่อความยั่งยืน



**โครงการ “ชุมชนสัมพันธ์” ปี 2566 ชุมชน ต. ก้ายบ้าน**

วันที่ 23 เมษายน 2566 บริษัท ไทยเทพรส (มหาชน) ร่วมงานประเพณีรดน้ำดำหัวผู้สูงอายุ ร่วมกับชุมชน ต.ก้ายบ้าน ณ วงเวียนหาดอมราฯ จัดกิจกรรมประเพณีรดน้ำดำหัวผู้สูงอายุ เนื่องในเทศกาลสงกรานต์ และปีใหม่ไทย เมื่อวันที่อาทิตย์ที่ 23 เมษายน 2566 มีผู้สูงอายุประมาณ 300 คน โดยภายในงาน บริษัทฯ ได้สนับสนุน รวมมูลค่า 45,000 บาท



**โครงการ “ชุมชนสัมพันธ์” ปี 2566 ชุมชน หมู่ที่ 5 วัดราชบุรุษโพธิ์ทอง**

วันที่ 20 พฤษภาคม 2566 บริษัท ไทยเทพรส จำกัด (มหาชน) วัดราชบุรุษโพธิ์ทอง จัดตั้งยังชีพผลิตภัณฑฺรจากของแจกจ่ายให้ผู้สูงอายุ ร่วมกับผู้ใหญ่บ้านหมู่ 5 วัดราชบุรุษโพธิ์ทอง เนื่องในโอกาสเทศกาลสงกรานต์ เมื่อวันที่ 20 พฤษภาคม 2566 จำนวน 300 ชุด มูลค่า 40,500 บาท



**โครงการ “ชุมชนสัมพันธ์” ปี 2566 สมาคมกีฬาจังหวัดสมุทรปราการ**

วันที่ 27 เมษายน 2566 บริษัท ไทยเทพรส จำกัด (มหาชน) มอบผลิตภัณฑฺรตราภูเขาทอง มูลค่า 14,724 บาท ให้คุณไพบูรณ์ พินทิยง กำนัน ต.ก้ายบ้าน จ.สมุทรปราการเพื่อมอบให้สมาคมกีฬาจังหวัดสมุทรปราการเพื่อสนับสนุนกิจกรรมกีฬาผู้สูงอายุ ในการทำบุญเลี้ยงพระ รดน้ำขอพรผู้สูงอายุ จัดกีฬาที่บ้านแห่งันทกีฬาเปตอง และทำบุญวันสงกรานต์



**โครงการ “ภูเขาทองไม่ทิ้งกัน” ปี 2566 มอบผลิตภัณฑฺรที่เครื่องปรุงรสอาหารตราภูเขาทองให้โรงพยาบาลศรีธัญญา จ.นนทบุรี**

วันที่ 18 มิถุนายน 2566 บริษัท ไทยเทพรส จำกัด (มหาชน) มอบผลิตภัณฑฺรที่เครื่องปรุงรสอาหารตราภูเขาทอง มูลค่า 11,321 บาท ให้โรงพยาบาลศรีธัญญา จ.นนทบุรี เพื่อใช้ในการปรุงอาหาร ให้ผู้ป่วยในโรงพยาบาล พร้อมทั้งนำไอศกรีมช็อกโกแลตภูเขาทอง และผลิตภัณฑฺรที่เหาะจัม (ซอสปรุงรสฝาเหลืองขนาด 210 มล.) แจกจ่ายให้บุคลากรภายในโรงพยาบาล ผู้ป่วยภายในโรงพยาบาล และประชาชนทั่วไปที่ใช้บริการ รวมมูลค่า 13,500 บาท ซึ่งได้รับการต้อนรับและชื่นชมเป็นอย่างมาก และเรียกร้องให้มาจัดกิจกรรมอีก รวมมูลค่าทั้งสิ้น 24,821 บาท 45,000 บาท



**โครงการ “ภูเขาทองไม่ทิ้งกัน” ปี 2566 มอบเงินสนับสนุนโครงการ “Run For Share ไปด้วยใจไม่สิ้นสุด Krabi hospital mini half marathon 2023”**

วันที่ 25 มิถุนายน 2566 บริษัท ไทยเทพรส จำกัด (มหาชน) มอบเงินเพื่อสนับสนุนโครงการ “Run For Share ไปด้วยใจไม่สิ้นสุด Krabi hospital mini half marathon 2023” แต่โรงพยาบาลกระบี่ มูลค่า 20,000 บาท (สองหมื่นบาทถ้วน) พร้อมเปิดบรูเกทไวลวกให้ประชาชนที่เข้าร่วมโครงการจำนวน 3,000 คน รวมมูลค่าทั้งสิ้น 40,000 บาท



**โครงการ “ภูเขาทองไม่ทิ้งกัน” ปี 2566 บริจาคผลิตภัณฑฺรที่เครื่องปรุงรสตราภูเขาทองเพื่อสนับสนุนกิจกรรมบำเพ็ญประโยชน์ของนักศึกษามหาวิทยาลัยทั่วประเทศ**

วันที่ 5 กรกฎาคม 2566 บริษัท ไทยเทพรส จำกัด (มหาชน) บริจาคผลิตภัณฑฺรที่เครื่องปรุงรสตราภูเขาทองจำนวน 100 ลัง เพื่อสนับสนุนกิจกรรมบำเพ็ญประโยชน์ของนักศึกษามหาวิทยาลัยต่างๆ ที่ทั่วประเทศรวมมูลค่า 49,600 บาทชุด มูลค่า 40,500 บาท

การขับเคลื่อนธุรกิจเพื่อความยั่งยืน



โครงการ “ภูเขาทองไม่ทิ้งกัน” ปี 2566 บริษัทผลิตภัณฑเครื่องปรุงรสตราภูเขาทองจำนวน ให้มูลนิธิร่วมศรัทธาสมุทรปราการ เพื่อสนับสนุนเทศกาลเทกระจาด วันที่ 21 สิงหาคม 2566 บริษัท ไทยเทพรส จำกัด (มหาชน) บริษัทผลิตภัณฑเครื่องปรุงรสตราภูเขาทองจำนวน 93 ลัง ให้มูลนิธิร่วมศรัทธาสมุทรปราการ เพื่อสนับสนุนเทศกาลเทกระจาดประจำปี 2566 จัดตั้งยังชีพแจกผู้ยากไร้ จำนวน 1,500 ชุด รวมมูลค่า 50,000 บาท



โครงการ “ภูเขาทองไม่ทิ้งกัน” ปี 2566 มอบผลิตภัณฑภูเขาทองให้มูลนิธิร่วมศรัทธาสมุทรปราการ เพื่อจัดตั้งยังชีพแจกจ่ายผู้ประสบอุทกภัยที่จ.พระนครศรีอยุธยา วันที่ 28 ตุลาคม 2566 บริษัท ไทยเทพรส จำกัด (มหาชน) มอบผลิตภัณฑภูเขาทองจำนวน 21 ลัง ให้มูลนิธิร่วมศรัทธาสมุทรปราการ รับมอบโดยท่านประธานฯ นาย เอนกพงษ์ คุณกรพิทยสิน เพื่อจัดตั้งยังชีพและแจกจ่ายผู้ประสบอุทกภัยที่จังหวัดพระนครศรีอยุธยา มูลค่า 22,354 บาท



โครงการ “ภูเขาทองไม่ทิ้งกัน” ปี 2566 มอบผลิตภัณฑภูเขาทองให้กระทรวงอุตสาหกรรม เพื่อนำไปใส่ถุงยังชีพมอบแก่ผู้ประสบอุทกภัยทั่วประเทศ วันที่ 20 ตุลาคม 2566 บริษัท ไทยเทพรส จำกัด (มหาชน) ร่วมกับอุตสาหกรรมจังหวัดสมุทรปราการและสถาบันอาหารมอบผลิตภัณฑภูเขาทองให้กระทรวงอุตสาหกรรม รับมอบโดยท่านนัฐพล รัตติพล ปลัดกระทรวงอุตสาหกรรม เพื่อนำไปใส่ถุงยังชีพมอบแก่ผู้ประสบอุทกภัยทั่วประเทศ จำนวน 100 ลัง มูลค่า 50,000 บาท



โครงการ “ภูเขาทองไม่ทิ้งกัน” ปี 2566 มอบผลิตภัณฑของบริษัทฯ ให้มูลนิธิธัชเกาษร และคณะกรรมการอิสลามประจำจังหวัดสมุทรปราการ วันที่ 17-18 พฤศจิกายน 2566 บริษัท ไทยเทพรส จำกัด (มหาชน) มอบผลิตภัณฑของบริษัทฯ ให้มูลนิธิธัชเกาษร และคณะกรรมการอิสลามประจำจังหวัดสมุทรปราการ จัดงานการกุศลเพื่อหารายได้ไปใช้จ่ายในการส่งเสริมสนับสนุนด้านการศึกษาให้เด็กกำพร้าและยากไร้ จำนวน 40 ลัง รวมมูลค่า 21,150 บาท



โครงการ “เทศกาลเจ” ปี 2566 สนับสนุนผลิตภัณฑตราภูเขาทองและเงินสด ให้โรงพยาบาลเจก่งเสียง และโรงพยาบาลเจก่งทั่วประเทศ วันที่ 13-23 ตุลาคม 2566 บริษัท ไทยเทพรส จำกัด (มหาชน) สนับสนุนผลิตภัณฑตราภูเขาทอง สื่อประชาสัมพันธ์(ธงปัก, ป้ายแขวน) และเงินสดให้โรงพยาบาลเจก่งเสียง และโรงพยาบาลเจก่งทั่วประเทศ รวมมูลค่าทั้งหมด 785,855 บาท เพื่อสนับสนุนกิจกรรมในเทศกาลกินเจ ประจำปี 2566



โครงการ “Giveback ครั้งที่ 9” ปี 2566 โรงเรียนตำรวจตระเวนชายแดนบ้านแม่กลองใหญ่ อ.อู่ผึ้ง จ.ตาก วันที่ 8-11 ธันวาคม 2566 บริษัท ไทยเทพรส จำกัด (มหาชน) จัดกิจกรรม CSR มอบผลิตภัณฑภูเขาทอง อุปกรณ์การเรียนการสอน อุปกรณ์กีฬา เสื้อผ้า รองเท้า ของเด็กเล่น ข้าวสาร อาหารแห้ง และเลี้ยงอาหารกลางวันให้ทีมงาน ครู และนักเรียน รวมทั้งมอบทุนการศึกษาให้นักเรียน รวมมูลค่า 160,000 บาท ณ โรงเรียนตำรวจตระเวนชายแดนบ้านแม่กลองใหญ่ อ.อู่ผึ้งจ.ตาก

การขับเคลื่อนธุรกิจเพื่อความยั่งยืน

### โครงการ “เด็กดีภูเขาทอง ครั้งที่ 7 ปี 2566 ”



โครงการ “GIVE BACK” เติมเต็มความสุขให้น้อง ครั้งที่ 8  
โรงเรียนห้วยน้ำโจน จ.กาญจนบุรี

วันที่ 16-18 ธันวาคม 2565 กิจกรรมเติมเต็มความสุขให้น้อง ณ โรงเรียนห้วยน้ำโจน จ.กาญจนบุรี มอบผลิตภัณฑ์เครื่องปรุงรสภูเขาทอง อุปกรณ์การเรียน อุปกรณ์กีฬา เสื้อกันหนาว ข้าวสารอาหารแห้ง มอบทุนการศึกษา จัดกิจกรรมสอนนักเรียนทำอาหารเลี้ยงอาหารกลางวัน และร่วมกิจกรรมกับโรงเรียนและชุมชน เพื่อสร้างความเชื่อมั่น และความคุ้นเคยกับแบรนด์ภูเขาทองให้กับชุมชน มูลค่าทั้งสิ้น 183,135 บาท



โครงการ “GIVE BACK” เติมเต็มความสุขให้น้อง ครั้งที่ 8  
มอบผลิตภัณฑ์งานวันเด็กประจำปี 2566

ตั้งแต่วันที่ 15 ธันวาคม 2565 ถึงวันที่ 14 มกราคม 2566 มอบผลิตภัณฑ์เพื่อสนับสนุนกิจกรรมวันเด็กให้กับโรงเรียน / ชุมชน / ศูนย์เยาวชน / ศูนย์พัฒนาเด็กเล็ก/ กลุ่มออมทรัพย์ และกลุ่มงานแม่บ้านต่าง ๆ เป็นประจำทุกๆ ปี ซึ่งบริษัทฯ ได้รับจดหมายขอสนับสนุนจากทางหน่วยงานต่าง ๆ มาอย่างต่อเนื่อง โดยจำนวน 120 แห่ง และผลิตภัณฑ์ที่สนับสนุนจะมอบให้แต่ละ 10 ลัง รวม 1,200 ลัง มูลค่ารวมทั้งสิ้น 444,000



โครงการ “ภูเขาทองไม่ทิ้งกัน” ปี 2566

วันที่ 22-23 มกราคม 2566 คุณวรัญญา วิญญูรัตน์ รองกรรมการผู้จัดการ มอบเงินบริจาคเงินบริจาคสนับสนุนให้แก่โรงพยาบาลเทียนฟ้ามูลนิธิ จำนวน 100,000 บาท เพื่อใช้ในกิจกรรมของมูลนิธิช่วยเหลือผู้ยากไร้ตามโอกาสต่างๆ เนื่องในเทศกาลตรุษจีน ประจำปี 2566



จัดกิจกรรมงานวันเด็กภายในโรงงาน เพื่อให้เด็กๆ ในชุมชนใกล้เคียง และบุตรหลานของพนักงานบริษัทฯ เข้าร่วมกิจกรรมโดยได้รับความร่วมมือในการจัดกิจกรรมจากทีมงานของบริษัทฯ และบริษัทคู่ค้าของบริษัทฯ ใน วันที่ 14 มกราคม 2566 มีการแจกทุนการศึกษา รางวัลการแสดง ของรางวัลจับฉลาก และเล่นเกมสัปดาห์มากมาย อิ่มท้อง อิ่มใจ อิ่มใจ ด้วยรอยยิ้มและเสียงหัวเราะของทีมงาน และเด็กๆ ที่มาร่วมงานครั้งนี้

#### 4. การวิเคราะห์และคำอธิบายของฝ่ายจัดการ (MD&A)

##### บทรายงานและการวิเคราะห์ของฝ่ายบริหาร

##### สำหรับปี สิ้นสุด 31 ธันวาคม 2566 และ 31 ธันวาคม 2565

###### ภาพรวม

ผลการดำเนินงานของบริษัทมีกำไรสุทธิ 739.60 ล้านบาท เพิ่มขึ้น 107.53 ล้านบาทหรือเพิ่มขึ้น ร้อยละ 17.01 จากปี 2565 ยอดขายสุทธิปี 2566 อยู่ที่ 3,513.86 ล้านบาท สูงขึ้น 267.64 ล้านบาทหรือเพิ่มขึ้นร้อยละ 8.24 จากปี 2565 ยอดขายส่วนใหญ่เพิ่มขึ้นจากช่องทางการจำหน่ายในประเทศ 208.44 ล้านบาท เพิ่มขึ้นร้อยละ 8.36 และช่องทางการจำหน่ายอุตสาหกรรม 34.21 ล้านบาท เพิ่มขึ้นร้อยละ 9.84 ยอดขายต่างประเทศยอดขายเพิ่มขึ้น 29.15 ล้านบาท หรือเพิ่มขึ้นร้อยละ 7.58

ต้นทุนขายปี 2566 จำนวน 2,187.88 ล้านบาท เพิ่มขึ้นจากปี 2565 จำนวน 88.68 ล้านบาทหรือเพิ่มขึ้นร้อยละ 4.22 เนื่องจากราคาวัตถุดิบหลัก เช่น ถั่วเหลือง, ข้าวสาลี, โปรตีนธัญพืช, พริก, กระเทียม มีการปรับตัวของวัตถุดิบการเกษตรที่สูงกว่าที่ผ่านมา และภาวะบรรจุปรับราคาเพิ่มขึ้นเช่น ขวดแก้ว, กลุ่มพลาสติกและกล่อง

ต้นทุนในการจัดจำหน่ายปี 2566 จำนวน 292.90 ล้านบาท เพิ่มขึ้นจากปี 2565 จำนวน 21.95 ล้านบาทหรือเพิ่มขึ้นร้อยละ 8.10 มาจากค่าใช้จ่ายส่งเสริมการขาย

ค่าใช้จ่ายในการบริหารในปี 2566 จำนวน 157.67 ล้านบาท เพิ่มขึ้นจากปี 2565 จำนวน 8.56 ล้านบาทเพิ่มขึ้นร้อยละ 5.74 จากการตัดหนี้สูญ, การปรับอัตราแลกเปลี่ยนขนาดทุนจากการปรับอัตราเงินตรา, ค่าใช้จ่ายเกี่ยวกับพนักงานและขาดทุนจากการเลิกใช้ทรัพย์สิน

(ล้านบาท)	ปี 2565 ม.ค. - ธ.ค.	%	ปี 2566 ม.ค. - ธ.ค.	%	เปลี่ยนแปลง	%
ขายในประเทศ	2,494.38	75.98	2,702.82	76.02	208.44	8.36
อุตสาหกรรม	347.78	10.59	381.99	10.74	34.21	9.84
บริษัทร่วม	56.42	1.72	57.23	1.61	0.81	1.44
ขายต่างประเทศ	384.36	11.71	413.51	11.63	29.15	7.58
รวมยอดขาย	3,282.94	100.00	3,555.55	100.00	272.61	8.30
หัก ส่วนลดตามปริมาณ	(36.72)	(1.12)	(41.69)	(1.17)	(4.97)	13.53
สุทธิ	3,246.22	98.88	3,513.86	98.83	267.64	8.24
ต้นทุนขาย	2,099.20	64.67%	2,187.88	62.26%	88.68	4.22
กำไรขั้นต้น	1,147.02	35.33%	1,325.98	37.74%	178.96	15.60
ต้นทุนในการจัดจำหน่าย	270.95	8.35%	292.90	8.34%	21.95	8.10
ค่าใช้จ่ายในการบริหาร	149.11	4.59%	157.67	4.49%	8.56	5.74
กำไรสุทธิต่อยอดขาย	632.07	19.47%	739.60	21.05%	107.53	17.01
กำไร : หุ้น	1.76		2.05		0.29	

กำไรสุทธิ เปรียบเทียบย้อนหลัง 5 ปี (ล้านบาท)

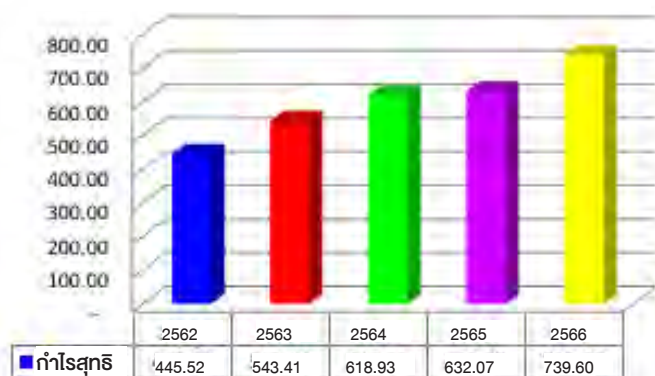

ต้นทุนขาย (ร้อยละของยอดขาย)เปรียบเทียบ 5 ปี

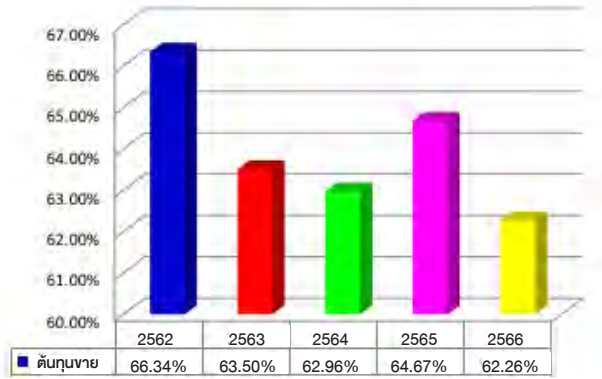

การวิเคราะห์ผลการดำเนินงานและฐานะการเงิน

การวิเคราะห์ผลการดำเนินงาน  
ความสามารถในการทำกำไร

บริษัทฯ มีกำไรสุทธิ จากผลการดำเนินงานสำหรับปี สิ้นสุด วันที่ 31 ธันวาคม 2565 และ 31 ธันวาคม 2566 กำไรสุทธิต่อรายได้รวม เพิ่มขึ้นจากร้อยละ 19.13 เป็นร้อยละ 20.79

	ปี 2565	ปี 2566	เปลี่ยนแปลง	%
กำไรสุทธิ (ล้านบาท)	632.07	739.60	107.53	17.01
กำไรขั้นต้น %	35.33	37.74	2.41	
กำไรสุทธิต่อรายได้รวม %	19.13	20.79	1.66	
ผลตอบแทนต่อส่วนของผู้ถือหุ้น %	22.10	24.46	2.36	
ผลตอบแทนจากสินทรัพย์รวม %	19.96	22.20	2.24	

บริษัทฯ มีกำไรสุทธิ ปี 2566 เพิ่มขึ้นจากปี 2565, 107.53 ล้านบาท หรือเพิ่มขึ้นร้อยละ 17.01

(ล้านบาท)	ปี 2565	%	ปี 2566	%	เปลี่ยนแปลง	%
1. ขายในประเทศ	2,494.38	75.98	2,702.82	76.02	208.44	8.36
ขายอุตสาหกรรม	347.78	10.59	381.99	10.74	34.21	9.84
ขายบริษัทร่วม	56.42	1.72	57.23	1.61	0.81	1.44
ขายต่างประเทศ	384.36	11.71	413.51	11.63	29.15	7.58
รวมรายได้จากการขาย	3,282.94	100.00	3,555.55	100.00	272.61	8.30
หัก ส่วนลดตามปริมาณ	(36.72)	(1.12)	(41.69)	(1.17)	(4.97)	13.53
สุทธิ	3,246.22	98.88	3,513.86	98.83	267.64	8.24
2. ต้นทุนขาย	2,099.20		2,187.88		88.68	4.22
% ต่อยอดขาย	64.67%		62.26%		(2.41)	
3. ต้นทุนในการจัดจำหน่าย	270.95		292.90		21.95	8.10
% ต่อยอดขาย	8.35%		8.34%		(0.01)	
4. ค่าใช้จ่ายในการบริหาร	149.11		157.67		8.56	5.74
% ต่อยอดขาย	4.59%		4.49%		(0.10)	
5. รายได้อื่น						
ดอกเบี้ยรับ	5.76		10.83		5.07	88.02
อื่นๆ	51.89		32.11		(19.78)	(38.12)
รวมรายได้อื่น	57.65		42.94		(14.71)	(25.52)

ยอดขายในประเทศ ปี 2566 เพิ่มขึ้น 208.44 ล้านบาทหรือร้อยละ 8.36 ส่วนใหญ่จากในช่องทางการจัดจำหน่ายจากผู้ค้าส่ง (ยี่ปี่ง)เพิ่มขึ้น 55.42 ล้านบาทหรือร้อยละ 4.89, โมเดิร์นเทรดเพิ่มขึ้น 115.57 ล้านบาท หรือร้อยละ 12.58 การเติบโตมีผลมาจากมาตรการส่งเสริมการขาย และในช่วงปลายปีมีการเดินทางมากขึ้นในช่วงเทศกาล, มีการใช้จ่ายสูงขึ้น

ยอดขายในประเทศ รายไตรมาส (ล้านบาท)

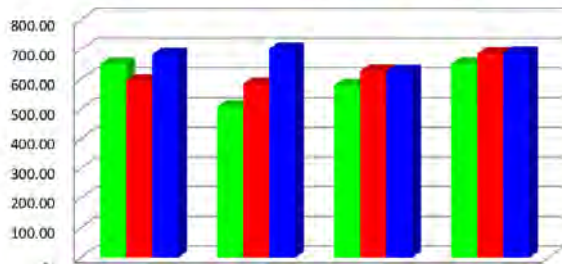

	Q1	Q2	Q3	Q4	รวม
2564	651.40	507.90	579.54	651.97	2,390.81
2565	595.41	584.63	627.65	686.69	2,494.38
2566	684.22	702.65	626.52	689.43	2,702.82

มูลค่าการจำหน่ายต่างประเทศในปี 2566 เพิ่มขึ้น 29.15 ล้านบาท หรือร้อยละ 7.58 ช่วงไตรมาส1/2566มีการปรับปรุงเครื่องจักรในกลุ่มผลิตภัณฑ์ซอสสัน จึงมีการปรับแผนการบรรจุใหม่ และขบวนการขนส่งสินค้าไปยังต่างประเทศมีความสะดวกมากกว่าปี 2565

ยอดขายต่างประเทศ รายไตรมาส (ล้านบาท)

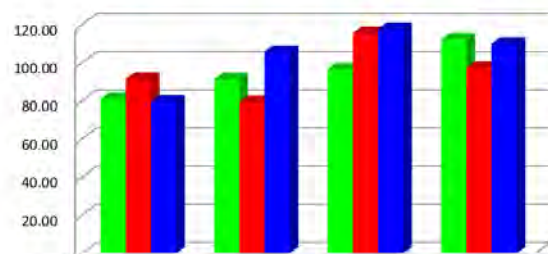

	Q1	Q2	Q3	Q4	รวม
2564	81.17	91.47	96.64	112.29	381.57
2565	91.71	79.53	115.72	97.40	384.36
2566	79.70	105.89	117.79	110.13	413.51

มูลค่าการจำหน่ายกับบริษัทร่วมในปี 2566 บริษัทฯ มียอดการจำหน่ายสินค้าให้กับบริษัท เอ็กซ์เตอร์ (ประเทศไทย) จำกัดสูงกว่าปี 2565 จำนวน 0.81ล้านบาท หรือเพิ่มขึ้นร้อยละ 1.44 การเจริญเติบโตน้อยกว่าที่คาดการณ์ไว้ ความพยายามที่จะขยายฐานลูกค้าใหม่ไม่ได้เป็นไปอย่างที่คาดหวัง

(ล้านบาท)	ปี 2565	ปี 2566	เปลี่ยนแปลง	%
บ.เอ็กซ์เตอร์ (ประเทศไทย)	56.42	57.23	0.81	1.44

ต้นทุนขาย (ร้อยละของยอดขาย) เปรียบเทียบรายไตรมาส

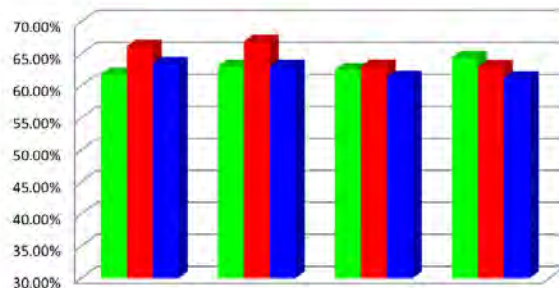

	Q1	Q2	Q3	Q4	รวม
2564	61.78%	63.04%	62.50%	64.42%	62.96%
2565	66.14%	66.95%	63.03%	62.97%	64.67%
2566	63.47%	63.02%	61.34%	61.23%	62.26%

ต้นทุนขาย ลดลงจากร้อยละ 64.67เทียบเปอร์เซ็นต์ต่อยอดขายในปี 2565 เป็นร้อยละ 62.26 เทียบเปอร์เซ็นต์ต่อยอดขายในปี 2566 ลดจากร้อยละ 2.41

ต้นทุนในการจัดจำหน่ายลดลงจากร้อยละ 8.35เทียบเปอร์เซ็นต์ต่อยอดขายในปี 2565 เป็นร้อยละ8.34 เทียบเปอร์เซ็นต์ต่อยอดขายในปี 2566 ลดจากร้อยละ 0.01

ค่าใช้จ่ายในการบริหาร ลดลงจากร้อยละ 4.59เทียบเปอร์เซ็นต์ต่อยอดขายในปี 2565 เป็นร้อยละ4.49เทียบเปอร์เซ็นต์ต่อยอดขายในปี 2566 ลดจากร้อยละ 0.10

จากเหตุผลดังกล่าวข้างต้น ผลการดำเนินงานสำหรับปี สิ้นสุดวันที่ 31 ธันวาคม 2566 บริษัทฯมีกำไรสุทธิ 739.60 ล้านบาท ซึ่งเพิ่มขึ้นกว่าช่วงเวลาเดียวกันของปี 2565 จำนวน 107.53 ล้านบาท หรือเพิ่มขึ้นร้อยละ 17.01

### กำไรสุทธิ รายไตรมาส (ล้านบาท)

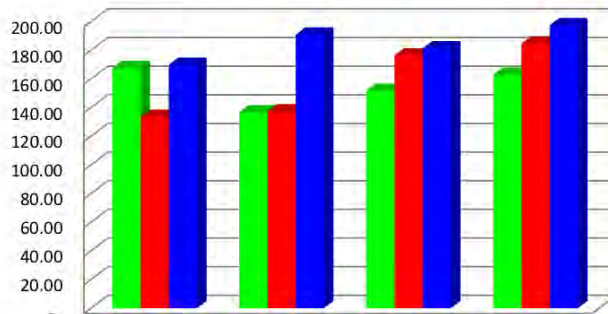

	Q1	Q2	Q3	Q4	รวม
2564	167.59	136.62	151.79	162.93	618.93
2565	133.55	137.38	176.39	184.75	632.07
2566	169.88	190.90	181.36	197.46	739.60

บริษัทฯ มีกำไรก่อนภาษีเงินได้ (EBT) จากผลการดำเนินงานสำหรับปี สิ้นสุดวันที่ 31 ธันวาคม 2565 และ 31 ธันวาคม 2566 ดังต่อไปนี้

	ปี 2565	ปี 2566	เปลี่ยนแปลง	%
กำไรก่อนภาษีเงินได้ (ล้านบาท)	791.32	925.57	134.25	16.97
กำไรก่อนภาษีเงินได้ต่อรายได้รวม %	23.95	26.02	2.07	

### การจ่ายเงินปันผล

บริษัทมีนโยบายจ่ายเงินปันผล ในอัตราไม่น้อยกว่าร้อยละ 50 ของกำไรสุทธิในแต่ละปี โดยจะจ่ายในปีถัดไป

ในการประชุมสามัญประจำปีผู้ถือหุ้นของบริษัท เมื่อวันที่ 25 เมษายน 2566 ผู้ถือหุ้นมีมติอนุมัติการจ่ายกำไรสุทธิเป็นเงินปันผล สำหรับผลการดำเนินงาน ปี 2565 จำนวน 360 ล้านบาท จ่ายเงินปันผลในอัตราหุ้นละ 1.65 บาท หรือคิดเป็น ร้อยละ 93.98 ของกำไรสุทธิเป็นจำนวนเงินปันผลทั้งสิ้น 594 ล้านบาท กำหนดรายชื่อผู้ถือหุ้นที่มีสิทธิรับเงินปันผลวันที่ 8 พฤษภาคม 2566 เงินปันผลดังกล่าว จ่ายให้ผู้ถือหุ้นในวันที่ 19 พฤษภาคม 2566

	ปี 2565	ปี 2566	เปลี่ยนแปลง	%
กำไรสุทธิ จากปีที่แล้ว	618.93	632.07	13.14	2.12
เงินปันผลจ่าย (ล้านบาท)	576.00	594.00	18.00	3.13
เงินปันผลต่อหุ้น (บาท)	1.60	1.65	0.05	3.12
เงินปันผลต่อกำไรสุทธิ อัตราร้อยละ	93.06	93.98	0.91	

### เงินปันผลเปรียบเทียบย้อนหลัง(บาท)

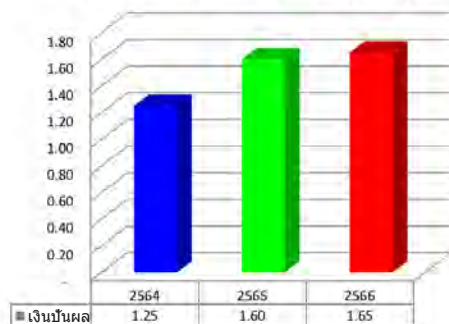

การวิเคราะห์ฐานะการเงิน  
โครงสร้างเงินทุน

อัตราส่วนหนี้สินต่อส่วนของผู้ถือหุ้น

นโยบายการบริหารการเงินแบบความเสี่ยงต่ำ บริษัทรักษาอัตราส่วนหนี้สินต่อส่วนผู้ถือหุ้นอยู่ในระดับ 0.107 ในปี 2565 และ 0.102 ในปี 2566 มีเงินสดเพียงพอเพื่อป้องกันการขึ้นลงของราคาวัตถุดิบทางการเกษตร โดยหนี้สินส่วนใหญ่เป็นหนี้สินหมุนเวียน

	31 ธันวาคม ปี 2565		31 ธันวาคม ปี 2566	
	ล้านบาท	%	ล้านบาท	%
หนี้สินทั้งสิ้น	306.83	9.69	308.26	9.25
ส่วนของผู้ถือหุ้น	2,859.49	90.31	3,023.87	90.75
สินทรัพย์รวม	<b>3,166.32</b>	<b>100.00</b>	<b>3,332.13</b>	<b>100.00</b>
เจ้าหนี้การค้า	68.20	2.15	82.90	2.49
ค่าภาษีเงินได้นิติบุคคลค้างจ่าย	89.91	2.84	93.52	2.80
เจ้าหนี้อื่น	93.33	2.95	97.86	2.94
หนี้สินไม่หมุนเวียน	55.39	1.75	33.98	1.02
หนี้สินทั้งสิ้น	<b>306.83</b>	<b>9.69</b>	<b>308.26</b>	<b>9.25</b>
ทุนหุ้นสามัญ	360.00	11.38	360.00	10.81
ส่วนเกินมูลค่าหุ้น	615.60	19.44	615.60	18.47
การเปลี่ยนแปลงในมูลค่ายุติธรรม	0.00	0.00	0.00	0.00
กำไรสะสมจัดสรร	60.00	1.89	60.00	1.80
กำไรสะสมยังไม่ได้จัดสรร	1,823.89	57.60	1,988.27	59.67
รวมส่วนของผู้ถือหุ้น	<b>2,859.49</b>	<b>90.31</b>	<b>3,023.87</b>	<b>90.75</b>

บริษัทฯ ไม่มีหนี้สินจากการกู้ยืม บริษัทฯ ใช้โครงสร้างเงินทุนส่วนใหญ่จากส่วนของผู้ถือหุ้น

สภาพคล่อง

กระแสเงินสด

(หน่วย ล้านบาท)	31 ธันวาคม		เปลี่ยนแปลง	%
	ปี 2565	ปี 2566		
กระแสเงินสดจากกิจกรรมดำเนินงาน	512.14	947.80	435.66	85.07
กระแสเงินสดจากกิจกรรมลงทุน	(23.56)	(300.43)	(276.87)	1,175.17
กระแสเงินสดจากกิจกรรมจัดหาเงิน	(576.26)	(594.00)	(17.74)	3.08
เงินสดและรายการเทียบเท่าเงินสดสุทธิ (ลดลง) เพิ่มขึ้น	(87.68)	53.37	141.05	(160.87)

กระแสเงินสดจากกิจกรรมดำเนินงาน ปี 2566 เพิ่มขึ้นจาก ปี 2565 จำนวน 435.66 ล้านบาท เกิดจากการเปลี่ยนแปลงในสินทรัพย์และหนี้สินดำเนินงาน ส่วนใหญ่มาจากชำระจากลูกหนี้ 12.51 ล้านบาท , เงินจ่ายล่วงหน้าค่าสินค้าลดลง 108 ล้านบาท, ยอดค้างชำระเงินเจ้าหนี้การค้า 14.76 ล้านบาท

กระแสเงินสดจากกิจกรรมลงทุน ปี 2566 มากกว่า ปี 2565 จำนวน 276.87 ล้านบาท มีการใช้จ่ายเงินเพื่อการลงทุนในเงินลงทุนชั่วคราวประเภทเงินฝากประจำและหุ้นกู้ , มีการซื้อเครื่องจักรและอุปกรณ์เพิ่มขึ้น

กระแสเงินสดจากกิจกรรมจัดหาเงิน เพิ่มขึ้นจากการจ่ายเงินปันผลให้ผู้ถือหุ้นของบริษัทฯในปี 2566 จำนวน 594 ล้านบาท

(หน่วย ล้านบาท)	31 ธันวาคม		เปลี่ยนแปลง	%
	ปี 2565	ปี 2566		
สินทรัพย์หมุนเวียน	2,067.28	2,270.08	202.80	9.81
หนี้สินหมุนเวียน	251.44	274.28	22.84	9.08
อัตราส่วนเงินทุนหมุนเวียน	8.22	8.28	0.05	0.67

## อัตราส่วนเงินทุนหมุนเวียน

ปี 2566 อัตราส่วนเงินทุนหมุนเวียน 8.28 เท่า สูงกว่าปี 2565 ทั้งนี้เนื่องจาก บริษัทฯ มีสินทรัพย์ หมุนเวียนเพิ่มขึ้น 202.80 ล้านบาท ซึ่งส่วนใหญ่เกิดจากเงินสดและรายการเทียบเท่าเงินสด เพิ่มขึ้น 53.37 ล้านบาท, เงินลงทุนชั่วคราว 240.06 ล้านบาท, สินค้าคงเหลือ 32.78 ล้านบาท และมีหนี้สินหมุนเวียนเพิ่มขึ้น 22.84 ล้านบาท ซึ่งส่วนใหญ่เป็นเจ้าหนี้การค้าเพิ่มขึ้น 14.71 ล้านบาท

อย่างไรก็ตามบริษัทฯ ได้ทบทวนนโยบายบริหารการเงินอย่างเคร่งครัด จะเห็นได้ว่าบริษัทฯ มีอัตราส่วนเงินทุนหมุนเวียนสูง ไม่มีปัญหาด้านสภาพคล่อง ณ วันที่ 31 ธันวาคม 2566 บริษัทฯ มีเงินสดและรายการเทียบเท่าเงินสดกว่า 636.75 ล้านบาท และยังมีวงเงินกู้ยืมเกินบัญชี ที่ยังไม่ได้ใช้จากรายการขนาดใหญ่อีกกว่า 97.50 ล้านบาท เพื่อรองรับความจำเป็นในการใช้เงินทุนกรณีฉุกเฉิน

ความสามารถในการชำระหนี้ และการปฏิบัติตามเงื่อนไขการกู้ยืม

บริษัทฯ ไม่มีการกู้ยืม มีแต่หนี้สินหมุนเวียน จากเจ้าหนี้การค้า และ ค่าใช้จ่ายค้างจ่าย บริษัทฯ ปฏิบัติตามเงื่อนไขการค้าตามข้อตกลงแต่ละราย เป็นลูกหนี้ที่ดี จ่ายชำระหนี้ตรงตามเงื่อนไข

### คุณภาพของสินทรัพย์

#### การเปลี่ยนแปลงในสินทรัพย์

บริษัทฯ มีสินทรัพย์รวมสิ้นสุด ณ วันที่ 31 ธันวาคม 2566 จำนวน 3,332.13 ล้านบาท เพิ่มขึ้นคิดเป็นร้อยละ 5.24 เมื่อเทียบกับสินทรัพย์รวมจำนวน 3,166.32 ล้านบาท ณ วันที่ 31 ธันวาคม 2565

(หน่วยล้านบาท)	31 ธันวาคม	31 ธันวาคม	เปลี่ยนแปลง	%
	2565	2566		
สินทรัพย์หมุนเวียน	2,067.28	2,270.08	202.80	9.81
สินทรัพย์ไม่หมุนเวียน	1,099.04	1,062.05	(36.99)	(3.37)
รวมสินทรัพย์	<b>3,166.32</b>	<b>3,332.13</b>	<b>165.81</b>	<b>5.24</b>
สินทรัพย์หมุนเวียน อัตราร้อยละ	65.29	68.13	2.84	
สินทรัพย์ไม่หมุนเวียน อัตราร้อยละ	34.71	31.87	(2.84)	
สินทรัพย์รวม อัตราร้อยละ	<b>100.00</b>	<b>100.00</b>	<b>0.00</b>	

ณ วันที่ 31 ธันวาคม 2566 บริษัทฯ มีสินทรัพย์หมุนเวียน และ สินทรัพย์ไม่หมุนเวียน คิดเป็นสัดส่วนร้อยละ 68.13 และ 31.87 ของสินทรัพย์รวมตามลำดับ เทียบกับร้อยละ 65.29 และ 34.71 ณ วันที่ 31 ธันวาคม 2565

#### นโยบายของบริษัทฯ ในการกำหนดระยะเวลา การให้สินเชื่อการค้า(เครดิตเทอม)

บริษัทฯ แบ่งประเภทการขาย ดังนี้

1. ขายเงินสด
2. ขายเครดิต
  - ผู้ค้าส่งทั่วไป (ยี่ปี่ว)และขายต่างประเทศ ให้เครดิต 30-45 วัน
  - โมเดิร์นเทรด, อุตสาหกรรม ให้เครดิต 60 วัน

(หน่วยล้านบาท)	31 ธันวาคม	31 ธันวาคม	ผลต่าง	%
	2565	2566		
ยอดขายสุทธิ	3,246.22	3,513.86	267.64	8.24
ลูกหนี้การค้า-สุทธิ	388.93	375.47	(13.46)	(3.46)
อัตราหมุนเวียนลูกหนี้การค้า (เท่า)	8.86	9.19	0.33	3.72
ระยะเวลาในการเก็บหนี้เฉลี่ย (วัน)	41	40	(1.00)	(2.44)
ระยะเวลาขายสินค้าเฉลี่ย (วัน)	84	91	7.00	8.33
ระยะเวลาการจ่ายชำระหนี้ (วัน)	14	14	0.00	0.00
วงจรเงินสดเฉลี่ย (วัน)	111	117	6.00	5.41

- ณ วันที่ 31 ธันวาคม 2566 มีการติดตามการชำระเงินและดำเนินการปล่อยเครดิตให้กับลูกค้าอย่างเคร่งครัด โดยภาพรวม
- อัตราหมุนเวียนลูกหนี้การค้าเฉลี่ยของบริษัทฯในปี 2566 อยู่ที่ 9.19 เท่า เพิ่มขึ้นจากปี 2565 คิดเป็นร้อยละ 3.72 การชำระเงินของลูกค้าอยู่ในเกณฑ์ปกติ ลดลง 1 วัน
  - ระยะเวลาขายสินค้าเฉลี่ยปี 2566 อยู่ที่ 91 วัน เพิ่มขึ้นจากปี 2565 จำนวน 7 วัน มาจากปริมาณสินค้าคงเหลือที่สูงขึ้นเล็กน้อยของวัตถุดิบ, วัตถุดิบหีบห่อและสินค้าสำเร็จรูป ผลกระทบหลักเกิดจากต้นทุนใหม่ในปี 2566 ที่สูงขึ้น

**ส่วนประกอบสำคัญของสินทรัพย์**

	31 ธันวาคม ปี 2565		31 ธันวาคม ปี 2566	
	ล้านบาท	%	ล้านบาท	%
ที่ดิน อาคารและอุปกรณ์	822.19	25.97	786.41	23.60
เงินสดและรายการเทียบเท่าเงินสด	583.38	18.42	636.75	19.11
เงินลงทุนชั่วคราว	387.69	12.24	627.75	18.84
สินค้าคงเหลือ	527.66	16.66	560.43	16.82
ลูกหนี้การค้า	388.93	12.28	375.47	11.27
ที่ดิน ที่ยังไม่ได้ใช้ดำเนินงาน	204.07	6.45	204.07	6.12
เงินจ่ายล่วงหน้าค่าสินค้า	161.97	5.13	53.97	1.62
เงินลงทุนในบริษัทร่วม	30.94	0.98	37.34	1.12
เงินลงทุนระยะยาว	20.31	0.64	20.25	0.61
สินทรัพย์หมุนเวียนอื่น	10.83	0.35	8.52	0.26
ลูกหนี้อื่น	4.82	0.15	5.19	0.15
เงินฝากประจำที่ติดการระงับประกัน	4.85	0.15	4.85	0.15
สินทรัพย์ภาษีเงินได้รอการตัดบัญชี	10.50	0.33	4.82	0.14
เงินให้กู้ยืมระยะยาวแก่บริษัทร่วม	5.00	0.16	3.00	0.09
เงินให้กู้ยืมแก่บริษัทร่วม				
ส่วนที่ครบกำหนดชำระภายในหนึ่งปี	2.00	0.06	2.00	0.06
สินทรัพย์ไม่หมุนเวียนอื่น	0.75	0.02	0.86	0.03
สินทรัพย์ไม่มีตัวตน	0.43	0.01	0.45	0.01
<b>รวมสินทรัพย์</b>	<b>3,166.32</b>	<b>100.00</b>	<b>3,332.13</b>	<b>100.00</b>

สำหรับลูกหนี้การค้าบริษัทฯ ได้มีการตั้งค่าเผื่อหนี้สงสัยจะสูญอย่างเพียงพอ ตามข้อเท็จจริง ณ วันที่ 31 ธันวาคม 2566 มีค่าเผื่อหนี้สงสัยจะสูญจำนวน 3.90 ล้านบาทลดลงจาก จำนวน 4.41 ล้านบาท ณ วันที่ 31 ธันวาคม 2565

(ล้านบาท)	31 ธันวาคม		เปลี่ยนแปลง	%
	ปี 2565	ปี 2566		
กิจการที่เกี่ยวข้องกัน	26.06	11.67	(14.39)	(55.22)
กิจการอื่น	367.28	367.70	0.42	0.11
<b>รวม</b>	<b>393.34</b>	<b>379.37</b>	<b>(13.97)</b>	<b>(3.55)</b>
หัก ค่าเผื่อหนี้สงสัยจะสูญ	(4.41)	(3.90)	0.51	(11.56)
ลูกหนี้การค้า	388.93	375.47	(13.46)	(3.46)

(ล้านบาท)	31 ธันวาคม	31 ธันวาคม	เปลี่ยนแปลง	%
	ปี 2565	ปี 2566		
สินค้าสำเร็จรูป	106.31	127.93	21.62	20.34
สินค้าระหว่างผลิต	153.20	135.62	(17.58)	(11.48)
วัตถุดิบและหีบห่อ	268.07	287.18	19.11	7.13
วัตถุดิบระหว่างทาง	0.00	9.03	9.03	0.00
วัสดุ	0.79	0.95	0.16	20.25
หัก ค่าเผื่อการปรับมูลค่าสินค้า	(0.71)	(0.28)	0.43	(60.56)
สินค้าคงเหลือ	527.66	560.43	32.77	6.21

สินค้าคงเหลือของสินค้าสำเร็จรูปสูงขึ้นเพราะการขายที่ลดลงในเดือนธันวาคม 2566 บริษัทมีนโยบายเพิ่มสต็อกสินค้าที่มีความเสี่ยงจากปัจจัยภายนอกของการขนส่ง เนื่องจากต้นทุนวัตถุดิบและสถานะบรรจุภัณฑ์มีต้นทุนที่สูงขึ้น

เงินลงทุนระยะยาว ก็มีกำหนดก่อน 2572 จำนวน 20 ล้านบาท

(หน่วย ล้านบาท)	31 ธันวาคม	31 ธันวาคม	เปลี่ยนแปลง	%
	ปี 2565	ปี 2566		
หุ้นกู้	20.00	20.00	0.00	0.00
หุ้นสามัญ	0.31	0.25	(0.06)	(19.35)
เงินลงทุนระยะยาวอื่น	20.31	20.25	(0.06)	(0.30)

#### การด้อยค่า

##### ที่ดินที่ยังไม่ได้ใช้ดำเนินงาน

(หน่วย ล้านบาท)	31 ธันวาคม	31 ธันวาคม	เปลี่ยนแปลง	%
	ปี 2565	ปี 2566		
ที่ดินที่ยังไม่ได้ใช้ดำเนินงาน	204.07	204.07	0.00	0.00
หัก ค่าเผื่อการด้อยค่าของสินทรัพย์	0.00	0.00	0.00	0.00
สุทธิ	204.07	204.07	0.00	0.00

ที่ดินที่ยังไม่ได้ใช้ดำเนินงาน บริษัทฯ ซื้อไว้เพื่อการขยายโรงงานปี 2537 โดยบริษัทฯ ได้ทบทวนนโยบายและยกเลิกการขยายโรงงาน เนื่องจากโรงงานปัจจุบันยังสามารถรองรับการผลิตของบริษัทฯ ได้

ตามรายงานการประเมินราคาของผู้ประเมินราคาอิสระลงวันที่ 6 กรกฎาคม 2565 ผู้ประเมินราคาอิสระได้ประเมินราคาที่ดินที่ยังไม่ได้ใช้ดำเนินงานบริษัทโดยใช้วิธีการเปรียบเทียบราคาตลาด โดยมีราคาประเมินมูลค่า 277.90 ล้านบาท



(นายธนวัฒน์ วิญญูรัตน์)  
รองกรรมการผู้จัดการ

## 5. ข้อมูลทั่วไปและข้อมูลสำคัญอื่น

### 5.1 ข้อมูลทั่วไป

ชื่อบริษัท	บริษัท ไทยเทพรส จำกัด (มหาชน)
ประกอบธุรกิจหลักประเภทที่ตั้งสำนักงานใหญ่	เดิมชื่อ บริษัท ไทยเทพรส ผลิตกิ้นท์อาหาร จำกัด (มหาชน) ผลิตและจำหน่ายเครื่องปรุงรสอาหาร ภายใต้เครื่องหมายการค้า ตรา “ภูเขาทอง” “กินซัน” “ศรีราชาพานิช” และ “อีซี่” 208 หมู่ 6 ถนนท้ายบ้าน ตำบลท้ายบ้าน อำเภอเมือง จังหวัดสมุทรปราการ 10280
เลขทะเบียนบริษัท	0107536001265 (เดิมเลขที่ บมจ.200)
โทรศัพท์	0-2703 4444
Website	http://www.thaitheparos.com
E-mail	information@gmsauce.com
ที่ตั้งสาขา 1 (สาขาลำปาง)	162/1 หมู่ 2 ถนนบ้านพ่อน-แม่ทะ ตำบลชมพู อำเภอเมือง จังหวัดลำปาง 52000
โทรศัพท์	(054) 251-005
วันที่ก่อตั้ง	วันที่ 1 มิถุนายน พ.ศ. 2497
ชื่อย่อวันแรก	20 มกราคม 2538
ชื่อย่อหลักทรัพย์	SAUCE
กลุ่มอุตสาหกรรม/หมวดธุรกิจ	เกษตรและอุตสาหกรรม/ อาหารและเครื่องดื่ม
ทุนจดทะเบียน	600 ล้านบาท (ทุนหุ้นสามัญ 600 ล้านหุ้น มูลค่าหุ้นละ 1.00 บาท)
ทุนที่ออกและชำระแล้ว	360 ล้านบาท (ทุนหุ้นสามัญ 360 ล้านหุ้น มูลค่าหุ้นละ 1.00 บาท)
นโยบายเงินปันผล	ไม่น้อยกว่าร้อยละ 50 ของกำไรสุทธิในแต่ละปี โดยจะจ่ายในปีถัดไป
รอบระยะเวลาบัญชี	1 มกราคม – 31 ธันวาคม
จำนวนพนักงาน	757 คน
ชื่อบริษัทร่วม	บริษัท เอ็กซ์เตอร์ (ประเทศไทย) จำกัด
ประกอบธุรกิจหลักประเภท	ผลิตและจำหน่ายเครื่องปรุงแต่งกลิ่นรสอาหาร (Reaction flavour) ภายใต้เครื่องหมายการค้า ตรา “เอ็กซ์เตอร์” ส่งออกสหภาพยุโรปและภูมิภาคเอเชียอาคเนย์
ที่ตั้งสำนักงานใหญ่	208 หมู่ 6 ถนนท้ายบ้าน ตำบลท้ายบ้าน อำเภอเมือง จังหวัดสมุทรปราการ 10280
เลขทะเบียนบริษัท	0115553006430
วันที่ก่อตั้ง	17 พฤษภาคม 2553
โทรศัพท์	0-2755 2888
โทรสาร	0-2755 2887
ทุนจดทะเบียน	40 ล้านบาท (ทุนหุ้นสามัญ 4,000,000 หุ้น มูลค่าหุ้นละ 10.00 บาท)
ทุนที่ออกและชำระแล้ว	40 ล้านบาท (ทุนหุ้นสามัญ 4,000,000 หุ้น มูลค่าหุ้นละ 10.00 บาท)
สัดส่วนการถือหุ้น	40 %
ผู้ถือหุ้นใหญ่	บริษัท เอ็กซ์เตอร์ บี.วี. ประเทศเนเธอร์แลนด์
สัดส่วนการถือหุ้น	60 %
หมายเหตุ	เริ่มดำเนินการผลิตและจำหน่ายได้ ไนโตรมาส 3/2554

### 5.2 ข้อมูลอื่นที่เกี่ยวข้อง

นายทะเบียนหลักทรัพย์

บริษัท ศูนย์รับฝากหลักทรัพย์ (ประเทศไทย) จำกัด  
อาคารตลาดหลักทรัพย์แห่งประเทศไทย  
เลขที่ 93 ถนนรัชดาภิเษก แขวงดินแดง  
เขตดินแดง กรุงเทพฯ 10400  
โทรศัพท์ +662 009 9999  
โทรสาร +662 009 9991  
SET Contact Center : +662 009 9999  
E-mail : SETContactCenter@set.or.th  
WWW.set.or.th/tsd

ผู้สอบบัญชี

นางสาวอรพรรณ ชุณหกิจไพศาล  
เลขทะเบียนผู้สอบบัญชี เลขที่ 6105 หรือ  
นางสาวอรพรรณ โชติวิริยะกุล  
เลขทะเบียนผู้สอบบัญชี เลขที่ 10566 หรือ  
นายเจษฎา สิวาวัฒนสุข  
เลขทะเบียนผู้สอบบัญชี เลขที่ 11225  
บริษัท เคพีเอ็มจี ภูมิไชย สอบบัญชี จำกัด  
ชั้น 50 อาคารเอ็มไพร์ทาวเวอร์  
1 ถนนสาทรใต้ แขวงยานนาวา เขตสาทร กรุงเทพฯ 10120  
โทรศัพท์ 0-2677 2000  
โทรสาร 0-2677 2222

### 5.3 ข้อพิพาททางกฎหมาย

บริษัทไม่มีข้อพิพาททางกฎหมาย

ข้อมูลทั่วไปและข้อมูลสำคัญอื่น

# ส่วนที่ 2

## การกำกับดูแลกิจการ

## 6. นโยบายการกำกับดูแลกิจการ

คณะกรรมการและผู้บริหารของบริษัทเห็นความสำคัญในการส่งเสริมการกำกับดูแลกิจการ (Corporate Governance) จึงก่อตั้งแผนตรวจสอบภายในในปี 2543 และได้ดำเนินนโยบายแนวทางการปฏิบัติที่ตรงตามหลักทฤษฎีแห่งประเทศไทย มาใช้เป็นแนวทางในการพัฒนาการกำกับดูแลกิจการให้เกิดความโปร่งใส และสร้างความมั่นใจให้กับผู้ลงทุนยิ่งขึ้น

### นโยบายการกำกับดูแลกิจการ

คณะกรรมการบริษัทได้ตระหนักถึงความสำคัญของการกำกับดูแลกิจการที่ดี เพื่อเพิ่มความโปร่งใส เพิ่มขีดความสามารถในการแข่งขันทางธุรกิจของบริษัท ตลอดจนเพิ่มความเชื่อมั่นให้แก่ผู้ถือหุ้น ผู้ลงทุนและผู้เกี่ยวข้องทุกฝ่าย จึงได้กำหนดนโยบายการกำกับดูแลกิจการที่ดี โดยครอบคลุมหลักการสำคัญดังนี้

#### 1. สิทธิของผู้ถือหุ้น

SAUCE ได้ตระหนักถึงสิทธิของผู้ถือหุ้นและให้ความสำคัญและอำนวยความสะดวก ให้ผู้ถือหุ้นทุกราย ได้รับสิทธิพื้นฐานต่างๆ ทั้งในฐานะนักลงทุนในหลักทรัพย์และในฐานะเจ้าของบริษัท ด้วยมาตรฐานที่เป็นที่ยอมรับและเชื่อถือได้ โดยให้สิทธิในการซื้อ ขาย โอน หลักทรัพย์ที่ตนถืออยู่อย่างเป็นอิสระได้รับส่วนแบ่งผลกำไรจากบริษัท การเข้าร่วมประชุมผู้ถือหุ้น การแสดงความคิดเห็นในที่ประชุมผู้ถือหุ้นอย่างเป็นอิสระ ทั้งนี้ผู้ถือหุ้นของบริษัททุกคนมีสิทธิออกเสียงตามจำนวนหุ้นที่ถืออยู่ โดยหุ้นแต่ละหุ้นมีสิทธิออกเสียงหนึ่งเสียง และไม่มีหุ้นใดมีสิทธิพิเศษที่เป็นการจำกัดสิทธิของผู้ถือหุ้นรายอื่น

นอกเหนือจากสิทธิพื้นฐานต่างๆข้างต้นแล้ว บริษัทยังได้ให้ความสำคัญในการเปิดเผยข้อมูลข่าวสารที่ถูกต้อง ครบถ้วนทันเวลา และโปร่งใสแก่ผู้ถือหุ้น โดยมีการเปิดเผยข่าวสารที่สำคัญบนเว็บไซต์ของบริษัท ทั้งภาษาไทย และ ภาษาอังกฤษ และในปี 2566 คณะกรรมการบริษัทได้ดำเนินการในเรื่องต่าง ๆ ที่เป็นการส่งเสริมและอำนวยความสะดวกในการใช้สิทธิของผู้ถือหุ้นของบริษัท ดังต่อไปนี้

1.1 เปิดเผยมติที่ประชุมคณะกรรมการบริษัท ครั้งที่ 2/2567 เมื่อวันที่ 14 มีนาคม 2567 ซึ่งมีมติกำหนดให้จัดการประชุมสามัญผู้ถือหุ้นประจำปี 2567 ในวันที่ 24 เมษายน 2567 ในเว็บไซต์ของตลาดหลักทรัพย์แห่งประเทศไทย ตั้งแต่วันที่มิตกำหนดวันประชุม

1.2 ก่อนวันประชุมสามัญผู้ถือหุ้น บริษัทจัดส่งหนังสือเชิญประชุมให้แก่ผู้ถือหุ้น ซึ่งมีวัน เวลา สถานที่ประชุม แผนที่ของสถานที่ประชุม และรายละเอียดระเบียบวาระการประชุมอย่างครบถ้วน เพียงพอ ตามข้อกำหนดของกฎหมาย ตลาดหลักทรัพย์แห่งประเทศไทย และข้อบังคับของบริษัท โดยแนบหนังสือมอบฉันทะ และเอกสารประกอบการประชุม ให้แก่ผู้ถือหุ้นได้พิจารณาล่วงหน้าก่อนการประชุมมากกว่า 21 วันโดยมีรายละเอียดของวาระการประชุมอย่างเพียงพอที่จะใช้ประกอบการตัดสินใจลงคะแนนในวาระต่าง ๆ และในแต่ละวาระจะระบุอย่างชัดเจนว่า เป็นเรื่องเสนอเพื่อทราบ หรือ เพื่อพิจารณา รวมทั้งมีความเห็นของคณะกรรมการที่เพียงพอ และชัดเจน เพื่อให้ผู้ถือหุ้นตัดสินใจในการใช้สิทธิออกเสียงได้

นอกจากนี้ บริษัทยังได้เปิดเผย หนังสือเชิญประชุมดังกล่าว ตลอดจนรายละเอียดประกอบการประชุม บนเว็บไซต์ของบริษัท ทั้งภาษาไทยและภาษาอังกฤษ ล่วงหน้า 30 ก่อนวันประชุม เพื่อให้ผู้ถือหุ้นได้รับทราบข้อมูลได้โดยสะดวกและรวดเร็ว ซึ่งเป็นข้อมูลเหมือนกับที่บริษัทจะจัดส่งให้ผู้ถือหุ้นในรูปแบบเอกสาร ยกเว้น รายงานประจำปี นำเผยแพร่เมื่อจัดทำเสร็จ

บริษัทได้ลงประกาศ หนังสือเชิญประชุมสามัญผู้ถือหุ้น ในหนังสือพิมพ์รายวันภาษาไทย ก่อนวันประชุมผู้ถือหุ้น 30 วัน โดยลงติดต่อกัน 3 วัน ตั้งแต่วันที่ 18, 19, 20 มีนาคม 2567

ในการเข้าร่วมการประชุมผู้ถือหุ้น บริษัทได้แจ้งรายละเอียดเอกสารหลักฐานที่จำเป็นที่ผู้ถือหุ้นต้องนำมาแสดงให้ครบถ้วนเพื่อรักษาสิทธิของผู้ถือหุ้นในการเข้าร่วมประชุม และแนบหนังสือมอบฉันทะและรายชื่อ กรรมการอิสระและประธานคณะกรรมการตรวจสอบ หรือ บุคคลใด ๆ เพื่อให้ผู้ถือหุ้นที่ประสงค์จะมอบฉันทะให้ผู้อื่นมาประชุมแทนได้เลือกที่จะมอบฉันทะให้เข้าประชุมและลงคะแนนเสียงได้

1.3 ในวันประชุมผู้ถือหุ้น บริษัทเปิดให้ผู้ถือหุ้นสามารถลงคะแนนเข้าร่วมประชุมได้ล่วงหน้าก่อนเวลาประชุมอย่างน้อย 1 ชั่วโมง และได้อำนวยความสะดวกแก่ผู้ถือหุ้นก่อนการประชุม พร้อมทั้งจัดพิมพ์บัตรลงคะแนนในแต่ละวาระให้ผู้ถือหุ้น

1.4 ก่อนเริ่มการประชุมผู้ถือหุ้น ประธานกรรมการได้ชี้แจงวิธีการลงคะแนน และวิธีการนับคะแนนอย่างชัดเจน ซึ่งการลงคะแนนและการนับคะแนนเสียงเป็นไปอย่างเปิดเผยและโปร่งใส (นับคะแนนโดย ตัวแทนจากผู้สอบบัญชีของบริษัท) โดยการออกเสียงลงคะแนน บริษัทจะนับ 1 หุ้นเป็น 1 เสียง และถือเสียงข้างมากเป็นมติ ยกเว้นกรณีการลงมติที่กำหนดให้ถือคะแนนเสียงไม่น้อยกว่าสองในสามของจำนวนเสียงทั้งหมดของผู้ถือหุ้นซึ่งมาประชุมและมีสิทธิออกเสียงลงคะแนน หรือ การลงมติที่กำหนดให้ถือคะแนนเสียงไม่น้อยกว่าสามในสี่ของจำนวนเสียงทั้งหมดของผู้ถือหุ้นซึ่งมาประชุมและมีสิทธิออกเสียงลงคะแนน ซึ่งเป็นไปตามที่ระบุไว้ในข้อบังคับของบริษัท และตามกฎหมายกำหนด

1.5 ระหว่างการประชุม ประธานกรรมการได้เปิดโอกาสให้ผู้ถือหุ้นทุกรายมีสิทธิเท่าเทียมกันในการแสดงความคิดเห็นและซักถามและเสนอวาระอื่นๆ โดยจัดสรรเวลาอย่างเพียงพอ และให้กรรมการที่เกี่ยวข้องชี้แจงและให้ข้อมูลต่าง ๆ แก่ผู้ถือหุ้นอย่างครบถ้วน

นอกจากนี้ ผู้ถือหุ้นที่มาร่วมประชุมผู้ถือหุ้นภายหลังเริ่มการประชุมแล้ว มีสิทธิออกเสียงหรือลงคะแนนในระเบียบวาระที่อยู่ระหว่างการพิจารณาและยังไม่ได้ลงมติ

1.6 บริษัท มีนโยบายให้กรรมการทุกท่านเข้าร่วมประชุมผู้ถือหุ้นโดยผู้ถือหุ้นสามารถซักถามคณะกรรมการชุกย่อยต่างๆ ในเรื่องที่เกี่ยวข้องได้ คณะกรรมการที่เข้าร่วมในการประชุมสามัญผู้ถือหุ้นประจำปี 2567 วันที่ 24 เมษายน 2567 ประกอบด้วย คณะกรรมการบริหาร ทั้งคณะ จำนวน 3 ท่าน (ประกอบด้วยประธานกรรมการบริหาร, รองกรรมการผู้จัดการอีก 2 ท่าน, กรรมการที่ไม่ใช่ผู้บริหาร 2 ท่าน และประธานคณะกรรมการตรวจสอบ 1 ท่าน คณะกรรมการตรวจสอบ 3 ท่าน รวมกรรมการทั้งสิ้น 9 ท่าน

#### 2. การปฏิบัติต่อผู้ถือหุ้นอย่างเท่าเทียมกัน

บริษัทได้ให้ความสำคัญในการปฏิบัติต่อผู้ถือหุ้นอย่างเท่าเทียมกัน โดยคณะกรรมการได้กำหนดนโยบายการกำกับดูแลกิจการ โดยคำนึงถึงสิทธิของผู้ถือหุ้น และการปฏิบัติต่อผู้ถือหุ้นทุกรายอย่างเป็นธรรม และเท่าเทียมกัน โดยได้ดำเนินการ ดังต่อไปนี้

2.1 จัดให้มีกระบวนการประชุมผู้ถือหุ้นที่โปร่งใสและมีประสิทธิภาพเป็นไปตามข้อบังคับของบริษัท การพิจารณาและลงคะแนนเสียงเป็นไปตามลำดับวาระการประชุมที่กำหนด มีการพิจารณาแต่งตั้งกรรมการ พิจารณาคำตอบแทนกรรมการ รวมทั้งการแต่งตั้งผู้สอบบัญชี และอนุมัติค่าสอบบัญชี และวาระอื่น ๆ จากการเสนอของผู้ถือหุ้นในที่ประชุม จ่ายปันผล 1.72 บาท วันศุกร์ที่ 17 พฤษภาคม 2567

2.2 สำหรับผู้ที่ไม่สะดวกเข้าร่วมประชุมด้วยตนเอง สามารถมอบอำนาจให้ กรรมการอิสระ/ ประธานคณะกรรมการตรวจสอบ หรือ บุคคลใด ๆ เข้าร่วมประชุมและลงคะแนนเสียงแทน

2.3 ในการลงคะแนนเสียงแต่ละวาระ ให้ใช้บัตรลงคะแนน เพื่อให้กระบวนการนับคะแนนเป็นไปอย่างมีประสิทธิภาพและรวดเร็ว ไม่ยุ่งยากซับซ้อน บริษัทจะเก็บบัตรลงคะแนนเฉพาะกรณีที่มีผู้ถือหุ้นคัดค้าน หรือคัดออกเสียง และจัดให้ตัวแทนจากผู้สอบบัญชี ตรวจสอบคะแนน และยืนยันความถูกต้องของคะแนนเสียง รวมถึง มีการเก็บบัตรลงคะแนนเหล่านี้ไว้เพื่อให้สามารถตรวจสอบได้ภายหลัง

2.4 ระหว่างการประชุมสามัญผู้ถือหุ้น มีการบันทึกรายงานการประชุมอย่างครบถ้วน ถูกต้อง ซึ่งประกอบด้วย สำเนาสำคัญ ได้แก่ มติที่ประชุม และผลการลงคะแนนเสียง โดยแสดงรายละเอียดอย่างชัดเจน ประกอบด้วย จำนวนเสียงที่เห็นด้วย จำนวนเสียงที่ไม่เห็นด้วย จำนวนเสียงที่งดออกเสียง รวมจำนวนเสียงทั้งสิ้นในแต่ละวาระ ตลอดจน คำถาม คำชี้แจง และ ความคิดเห็นของที่ประชุม และจัดส่งรายงานการประชุมดังกล่าวให้หน่วยงานที่เกี่ยวข้อง ภายในระยะเวลาไม่น้อยกว่า 14 วันนับแต่วันประชุมผู้ถือหุ้น และเผยแพร่สำเนารายงานการประชุมดังกล่าว บนเว็บไซต์ของบริษัทด้วย สำหรับมติที่ประชุมผู้ถือหุ้น บริษัทได้เผยแพร่บนเว็บไซต์ของตลาดหลักทรัพย์แห่งประเทศไทย ให้ผู้ถือหุ้นทุกท่านได้รับทราบ ทันทีที่ประชุมแล้วเสร็จ

2.5 บริษัทมีมาตรการดูแลการใช้ข้อมูลภายใน โดยจะไม่เปิดเผยข้อมูลภายในก่อนการเปิดเผยสารสนเทศต่อสาธารณชน โดยผู้บริหารต้องรายงานการซื้อขายและการถือครองหลักทรัพย์ของบริษัทรอบตัว ทุกครั้งที่มีการเปลี่ยนแปลง และมีข้อห้ามผู้บริหารซื้อขายหลักทรัพย์ของบริษัทรอบตัว ในช่วงก่อนการเปิดเผยข้อมูลต่อสาธารณชน 1 เดือนและหลังการเปิดเผยข้อมูล 2 สัปดาห์ ซึ่งบริษัทได้นำแนวทางปฏิบัติที่ต่องานกำกับหลักทรัพย์และตลาดหลักทรัพย์แห่งประเทศไทย มาถือปฏิบัติอย่างเคร่งครัด

กำหนดให้กรรมการ และผู้บริหารที่ดำรงตำแหน่งระดับผู้จัดการทั่วไปขึ้นไป และผู้ดำรงตำแหน่งระดับผู้จัดการฝ่ายหรือเทียบเท่า ขึ้นไป ในสายงานบัญชีและการเงิน มีหน้าที่ต้องรายงานการถือหลักทรัพย์ของบริษัทรอบตัว ทั้งของตน ของคู่สมรส และบุตรที่ยังไม่บรรลุนิติภาวะ และรายงานการเปลี่ยนแปลงการถือหลักทรัพย์ของบริษัทรอบตัว ทุกครั้งเมื่อมีการซื้อขาย โอน หรือ รับโอนหลักทรัพย์ ตามที่สำนักงานกำกับหลักทรัพย์และตลาดหลักทรัพย์กำหนด ภายใน 3 วันทำการ และมีหน้าที่รายงานให้เลขาธิการคณะกรรมการบริษัททราบด้วย

### 3. บทบาทของผู้มีส่วนได้เสีย

บริษัทได้ให้ความสำคัญต่อสิทธิของผู้มีส่วนได้เสียทุกกลุ่ม ทั้งที่เป็นผู้มีส่วนได้เสียภายใน

ได้แก่ ผู้ถือหุ้น พนักงานและผู้บริหารของบริษัท หรือผู้มีส่วนได้เสียภายนอก ได้แก่ ลูกค้า คู่แข่ง คู่ค้า เจ้าหนี้ ภาครัฐและหน่วยงานอื่น ๆ ที่เกี่ยวข้อง ตลอดจนชุมชน เนื่องจากบริษัทตระหนักถึงแรงสนับสนุนจากผู้มีส่วนได้เสียต่าง ๆ ซึ่งจะสร้างความสามารถในการแข่งขันและสร้างกำไรให้กับบริษัท ซึ่งเป็นส่วนหนึ่งของการสร้างความสำเร็จในระยะยาว

3.1 ผู้ถือหุ้น บริษัทมุ่งมั่นให้มีการดำเนินธุรกิจซึ่งมีผลการดำเนินงานที่ดี มีการเจริญเติบโตอย่างมั่นคง มีความสามารถในการแข่งขัน โดยคำนึงถึงความเสี่ยงในปัจจุบันและในอนาคต เพื่อให้เกิดมูลค่าเพิ่มแก่ผู้ถือหุ้นของบริษัทในระยะยาว บริษัทมีหน้าที่ เปิดเผยข้อมูลให้เกิดความโปร่งใส เป็นธรรม รวดเร็ว ทันเวลา ถูกต้อง ครบถ้วน และพยายามอย่างเต็มที่ในการปกป้องทรัพย์สินของบริษัทรอบตัว ตลอดจนจ่ายผลตอบแทนการลงทุนที่เป็นที่น่าพอใจ เพื่อให้ผู้ถือหุ้นมีความพึงพอใจสูงสุด

3.2 คณะกรรมการบริษัท และผู้บริหาร เป็นผู้รับรู้ถึงสิทธิและมีการดูแลสิทธิของผู้มีส่วนได้เสียทุกกลุ่มของบริษัท ทั้งผู้มีส่วนได้เสียภายใน และผู้มีส่วนได้เสียภายนอก อย่างเท่าเทียมกัน และ เป็นธรรม

3.3 พนักงาน บริษัทตระหนักอยู่เสมอว่าพนักงานของบริษัท คือทรัพยากรที่สำคัญที่สุด จึงได้มีการเตรียมความพร้อมของบุคลากรอย่างต่อเนื่อง โดยมุ่งเน้นการพัฒนาความรู้ ความสามารถ ทักษะ และคุณภาพของพนักงาน โดยจัดให้มีการฝึกอบรมทั้งภายในและภายนอก อย่างต่อเนื่องและสม่ำเสมอ มีการอบรม On the Job Training แก่พนักงานที่เข้าใหม่ หรือ เปลี่ยนแปลง โยกย้ายงาน เป็นต้น นอกจากนี้บริษัทยังจัดให้พนักงานได้รับสวัสดิการต่าง เช่น กองทุนสำรองเลี้ยงชีพ ทุนการศึกษาบุตรพนักงาน การท่องเที่ยวพักผ่อน การจัดให้มีการช้อปปิ้ง และ ระบบป้องกันภัย เป็นต้น เพื่อส่งเสริมคุณภาพชีวิตที่ดี เหมาะกับการดำรงชีพในสังคม และมีโอกาสเติบโตไปพร้อมกับความก้าวหน้าของบริษัท

3.4 ลูกค้า บริษัทมุ่งมั่นให้ลูกค้ามีความพึงพอใจสูงสุด ทั้งคุณภาพ และ บริการ ในผลิตภัณฑ์ของบริษัท ตลอดจนการส่งมอบที่ทันเวลา พร้อมตอบสนองต่อความต้องการของลูกค้า โดยเอาใจใส่ และมีความรับผิดชอบต่อลูกค้า มีการเปิดโอกาสให้ลูกค้าแสดงความคิดเห็น มีการสำรวจความพึงพอใจของลูกค้า เป็นประจำทุกปี พร้อมทั้งจัดรายการส่งเสริมสัมพันธ์ระหว่างลูกค้าและบริษัทอย่างต่อเนื่อง และจัดให้หน่วยควบคุมข้อมูลหน่วยขายเป็นผู้รับผิดชอบในการรับข้อร้องเรียนของลูกค้า

3.5 คู่ค้า บริษัทเล็งเห็นความสำคัญของการปฏิบัติต่อคู่ค้า ตามเงื่อนไขทางการค้า และปฏิบัติตามสัญญา มีการประพฤติตามกรอบกติกาการแข่งขันที่ดี เป็นธรรม และไม่ใช้วิธีการที่ไม่สุจริต

3.6 คู่แข่งขัน บริษัทแข่งขันทางการค้าตามกรอบกติกาแห่งการแข่งขันที่ดี และไม่ใช้วิธีการที่ไม่สุจริต เพื่อทำลายคู่แข่งทางการค้า โดยปล่อยให้ไปตามกลไกของตลาด

3.7 เจ้าหนี้ บริษัทได้ปฏิบัติตามเงื่อนไขการค้าตามข้อตกลง และ หน้าที่ที่พึงมีต่อเจ้าหนี้ ปฏิบัติตัวเป็นลูกหนี้ที่ดี นอกจากนี้ บริษัทยังให้ข้อมูลต่าง ๆ ที่เป็นประโยชน์ต่อเจ้าหนี้

3.8 ภาครัฐ ส่วนราชการ และหน่วยงานต่าง ๆ ที่เกี่ยวข้อง บริษัทปฏิบัติตามกฎหมายและข้อกำหนดของส่วนราชการและหน่วยงานต่าง ๆ ที่เกี่ยวข้อง อย่างสม่ำเสมอ และไม่มีเจตนาที่จะฝ่าฝืนการปฏิบัติตามดังกล่าว

3.9 ชุมชน สังคม และสิ่งแวดล้อม บริษัทตระหนักถึงความรับผิดชอบต่อ ชุมชน สังคม และสิ่งแวดล้อม โดยดำเนินการดังต่อไปนี้

- ระบบบำบัดน้ำเสีย ระบบบำบัดน้ำเสียของบริษัทสามารถรองรับน้ำเสียได้ 2 เท่าของปริมาณน้ำเสียในปัจจุบัน ค่าบีโอดีไม่สูงกว่าค่าที่กฎหมายกำหนด (กม.)

กำหนด ค่าบีโอดี ที่อุณหภูมิ 20 องศาเซลเซียส เวลา 5 วัน ไม่มากกว่า 20 มิลลิกรัมต่อลิตร ค่าบีโอดีเฉลี่ยทั้งปี 2566 เท่ากับ 15.29 มิลลิกรัมต่อลิตร

-การจัดสภาพแวดล้อมในสถานที่ปฏิบัติงาน โดยคำนึงถึงความปลอดภัย อาชีวอนามัย สิ่งแวดล้อม และ การอำนวยความสะดวกแก่พนักงาน และลูกค้า

-การสนับสนุนการอนุรักษ์สิ่งแวดล้อมได้รับการรับรองระบบ EMS อุตสาหกรรมสีเขียว (Green Industry)

-การสนับสนุนกิจกรรมนักศึกษาจากสถาบันการศึกษาต่าง ๆ รวมทั้งกิจกรรมวันเด็ก เป็นประจำทุกปีอย่างต่อเนื่อง

-การสนับสนุนกิจกรรม หน่วยงานภาครัฐต่าง ๆ ทั้งในจังหวัดสมุทรปราการ และ ในส่วนกลาง

-การสนับสนุนกิจกรรมสาธารณกุศล ร่วมกับองค์กรภาครัฐ และเอกชน อื่น ๆ

-การสนับสนุนกิจกรรมส่งเสริมพระพุทธศาสนา และการร่วมเทศกาลกินเจ

-ร้านค้าสวัสดิการ จำหน่ายสินค้าราคาประหยัด มอบส่วนลดให้แก่พนักงาน และลูกค้าในชุมชนใกล้เคียง ตลอดจนลูกค้าทั่วไป เป็นต้น

#### 4. การเปิดเผยข้อมูลและความโปร่งใส

คณะกรรมการบริษัท ได้ให้ความสำคัญต่อการเปิดเผยข้อมูลที่มีความถูกต้อง ครบถ้วนโปร่งใส ทั้งถึง ทั้งรายงานข้อมูลทางการเงิน และข้อมูลทั่วไป ตลอดจนข้อมูลสำคัญที่มีผลกระทบต่อราคาหลักทรัพย์ของบริษัท โดยได้เผยแพร่ข้อมูลข่าวสารต่าง ๆ ดังกล่าวเพื่อให้ผู้ลงทุนและผู้ที่เกี่ยวข้องได้รับทราบ ทั้งโดยผ่านช่องทางและสื่อการเผยแพร่ข้อมูลต่าง ๆ ของตลาดหลักทรัพย์ ในส่วนงานด้านผู้ลงทุนสัมพันธ์นั้น บริษัทยังไม่ได้จัดตั้งหน่วยงานขึ้นเฉพาะ แต่ได้มอบหมายให้ ผู้จัดการฝ่ายการตลาดทำหน้าที่ติดต่อสื่อสารกับนักลงทุน สถาบัน ผู้ถือหุ้น รวมทั้งนักวิเคราะห์ และผู้ที่เกี่ยวข้อง ทั้งนี้เนื่องจากกิจกรรมดังกล่าวยังไม่มากนัก ซึ่งผู้ลงทุนสามารถติดต่อขอทราบข้อมูลได้ที่ โทร (02) 703-4444 ต่อเลขานุการบริษัทหรือ ที่ website [www.thaitheparos.com](http://www.thaitheparos.com)

ในปี 2566 บริษัทมีการเปิดเผยข้อมูลทางการเงินที่สำคัญอย่างเพียงพอในงบการเงิน โดยการเปิดเผยเป็นไปตามหลักเกณฑ์ของ ตลาดหลักทรัพย์แห่งประเทศไทย สำนักงานคณะกรรมการกำกับหลักทรัพย์และตลาดหลักทรัพย์ และตามมาตรฐานการบัญชีกำหนด ได้เผยแพร่ผ่านระบบเผยแพร่ข้อมูลของตลาดหลักทรัพย์แห่งประเทศไทย ซึ่งงบการเงินดังกล่าวได้ผ่านการตรวจสอบและให้ความเห็นอย่างไม่มีเงื่อนไขจากผู้สอบบัญชีรับอนุญาต และผ่านความเห็นชอบจากที่ประชุมคณะกรรมการตรวจสอบ และคณะกรรมการบริษัท ก่อนเปิดเผยต่อผู้ถือหุ้น โดยคณะกรรมการบริษัทได้เปิดเผยรายงานความรับผิดชอบของคณะกรรมการต่อแบบแสดงรายการข้อมูลประจำปี (แบบ 56-1 One Report/รายงานประจำปี 2566) ด้วย

นอกจากนี้บริษัทได้เปิดเผย สรุปผลการดำเนินงานของบจ. งบการเงินผ่านการสอบทาน และคำอธิบายและการวิเคราะห์ของฝ่ายจัดการ รายไตรมาส และรายปี รวมถึงข้อมูลที่ใช้ข้อมูลทางการเงินอื่น ๆ ตลอดจนการประกาศจ่ายเงินปันผล และกำหนดวันประชุมสามัญผู้ถือหุ้น เพื่อเป็นการอำนวยความสะดวกให้ผู้ถือหุ้น บริษัทจึงเพิ่ม เมนู “สำหรับผู้ถือหุ้น” บนเว็บไซต์ของบริษัทขึ้นในปี 2550 เป็นต้นมา (เปลี่ยนเป็น “นักลงทุนสัมพันธ์” ในปี 2554) เอกสารเชิญประชุมสามัญผู้ถือหุ้น เปิดเผยบนเว็บไซต์ของบริษัทก่อนการประชุม 1 เดือน เพื่อให้ผู้ถือหุ้นได้มีโอกาสศึกษาข้อมูลก่อนการประชุมอย่างเพียงพอ นอกจากนี้ผู้ถือหุ้นยังสามารถเสนอวาระการประชุมเพิ่มเติมได้ตามระยะเวลาที่บริษัทกำหนด

บริษัทได้ปรับปรุงการเปิดเผยข้อมูลดังกล่าวบนเว็บไซต์ของบริษัทให้ทันสมัยอยู่เสมอเพื่อให้ผู้ถือหุ้นและผู้มีส่วนได้เสียได้รับทราบข้อมูลข่าวสารอย่างทั่วถึง ครบถ้วน โดยได้ดำเนินการผ่านช่องทางต่าง ๆ ดังนี้

1. เว็บไซต์ของตลาดหลักทรัพย์แห่งประเทศไทย
  - งบการเงิน รายไตรมาส และรายปี
  - แบบแสดงรายการข้อมูลประจำปี (แบบ 56-1 One Report/รายงานประจำปี)
  - ข่าว (สรุปผลการดำเนินงานของบจ. คำอธิบายงบการเงิน การประกาศจ่ายเงินปันผล มติคณะกรรมการ มติที่ประชุมผู้ถือหุ้น รายการที่เกี่ยวข้องกัน เป็นต้น)
2. สำนักงานคณะกรรมการกำกับหลักทรัพย์และตลาดหลักทรัพย์แห่งประเทศไทย
3. กระทรวงพาณิชย์
4. หนังสือพิมพ์ (จดหมายเชิญประชุม งบดุลและบัญชีกำไรขาดทุน ประกาศจ่ายเงินปันผล เป็นต้น)
5. เว็บไซต์บริษัท ([www.Thaitheparos.com](http://www.Thaitheparos.com)) มี 2 ภาษา ได้แก่ ภาษาไทย และภาษาอังกฤษ
6. การพบปะให้ข้อมูลแบบตัวต่อตัว (Company Visit)
7. การจัดส่งหนังสือแจ้งผู้ถือหุ้นทางไปรษณีย์

#### 5. ความรับผิดชอบของคณะกรรมการ

บทบาทหน้าที่และความรับผิดชอบของคณะกรรมการ

หน้าที่และความรับผิดชอบของคณะกรรมการบริษัท

1. ดูแลและจัดการบริษัทให้เป็นไปตามกฎหมาย วัตถุประสงค์ และข้อบังคับของบริษัท รวมทั้งมติของที่ประชุมผู้ถือหุ้น
2. ติดตามผลการดำเนินงานของบริษัท และความคืบหน้า ในการบรรลุวัตถุประสงค์ การปฏิบัติตามกฎหมาย ระเบียบและนโยบายที่เกี่ยวข้อง
3. ให้ความเห็นชอบ วิสัยทัศน์ การกิจ คุณค่าที่บริษัทมุ่งหวัง และ จรรยาบรรณในการดำเนินธุรกิจ
4. พิจารณาให้ความเห็นชอบนโยบายการบริหารต่างๆ
5. ดูแลกำกับให้มีระบบการควบคุมภายในที่มีประสิทธิภาพ
6. ดูแลให้มีการกำกับตรวจสอบ ทั้งจากผู้ตรวจสอบภายใน และผู้ตรวจสอบภายนอก ให้ทำหน้าที่อย่างมีประสิทธิภาพ
7. อนุมัติงบการเงินประจำไตรมาส และประจำปี และดูแลให้มีการจัดทำงบการเงินเป็นไปตามหลักการบัญชีที่รับรองทั่วไป
8. ดูแลให้มีการเปิดเผยข้อมูล อย่างถูกต้อง ครบถ้วน และโปร่งใส
9. ดูแลการป้องกันความขัดแย้งทางผลประโยชน์
10. พิจารณากลับกรองเรื่องต่าง ๆ ที่จะนำเข้าสู่ที่ประชุมผู้ถือหุ้น

#### นโยบายเกี่ยวกับการกำกับดูแลกิจการ

คณะกรรมการบริษัทได้ตระหนักถึงความสำคัญของการกำกับดูแลกิจการที่ดี เพื่อเพิ่มความโปร่งใส เพิ่มขีดความสามารถในการแข่งขันทางธุรกิจของบริษัท ตลอดจนเพิ่มความเชื่อมั่นให้แก่ผู้ถือหุ้น ผู้ลงทุนและผู้เกี่ยวข้องทุกฝ่าย จึงได้กำหนดนโยบายการกำกับดูแลกิจการที่ดี โดยครอบคลุมหลักการสำคัญดังนี้

การปฏิบัติต่อผู้ถือหุ้นและผู้มีส่วนได้ส่วนเสียอย่างเท่าเทียมกัน และเป็นธรรมต่อทุกฝ่าย

คณะกรรมการมีความมุ่งมั่นในการสร้างมูลค่าเพิ่มแก่กิจการในระยะยาว บริหารงานด้วยความรอบคอบและระมัดระวัง รับผิดชอบต่อการปฏิบัติหน้าที่ด้วยความสามารถและประสิทธิภาพที่เพียงพอเพื่อให้เกิดประโยชน์สูงสุดต่อผู้ถือหุ้น ดูแลมิให้เกิดปัญหาความขัดแย้งทางผลประโยชน์ และรับผิดชอบต่อการตัดสินใจและการกระทำของตนเอง

การดำเนินงานเป็นไปด้วยความโปร่งใส สามารถตรวจสอบได้ เปิดเผยข้อมูลอย่างเพียงพอแก่ผู้ที่เกี่ยวข้องทุกฝ่าย ดำเนินธุรกิจโดยคำนึงถึงความเสี่ยงอยู่เสมอ โดยมีการควบคุมและบริหารความเสี่ยงที่เหมาะสม

### **การดูแลเรื่องการใช้ข้อมูลภายใน**

บริษัทมีมาตรการดูแลเรื่องใช้ข้อมูลภายใน โดยจะไม่เปิดเผยข้อมูลภายในก่อนการเปิดเผยสารสนเทศต่อสาธารณชนโดยผู้บริหารต้องรายงานการซื้อขายและการถือครองหลักทรัพย์ของบริษัททุกครั้งที่มีการเปลี่ยนแปลง และมีข้อห้ามผู้บริหารซื้อขายหลักทรัพย์ของบริษัทในช่วงก่อนการเปิดเผยข้อมูลต่อสาธารณชน 1 เดือน และหลังการเปิดเผยข้อมูล 2 สัปดาห์ ซึ่งบริษัทได้นำแนวทางปฏิบัติที่ต่งของสำนักงานคณะกรรมการกำกับหลักทรัพย์และตลาดหลักทรัพย์มาถือปฏิบัติอย่างเคร่งครัด

### **การควบคุมภายใน**

บริษัทมีมาตรการควบคุมภายในและการติดตามการปฏิบัติงานให้เป็นไปตามมาตรการดังกล่าวโดยมีวัตถุประสงค์เพื่อให้แน่ใจว่ารายงานทางการเงินของบริษัทที่แสดงต่อสาธารณชนมีความถูกต้อง เชื่อถือได้ การบริหารทรัพย์สินของบริษัทเป็นไปอย่างถูกต้องชอบธรรม และธุรกรรมต่างๆ ดำเนินไปอย่างถูกต้องตามขั้นตอนที่ได้รับอนุมัติจากผู้บริหาร

## 7. โครงสร้างการกำกับดูแลกิจการและข้อมูลสำคัญเกี่ยวกับคณะกรรมการ คณะกรรมการชด้อย ผู้บริหาร พนักงาน และอื่นๆ โครงสร้างการจัดองค์กรของบริษัทฯ เป็นดังนี้

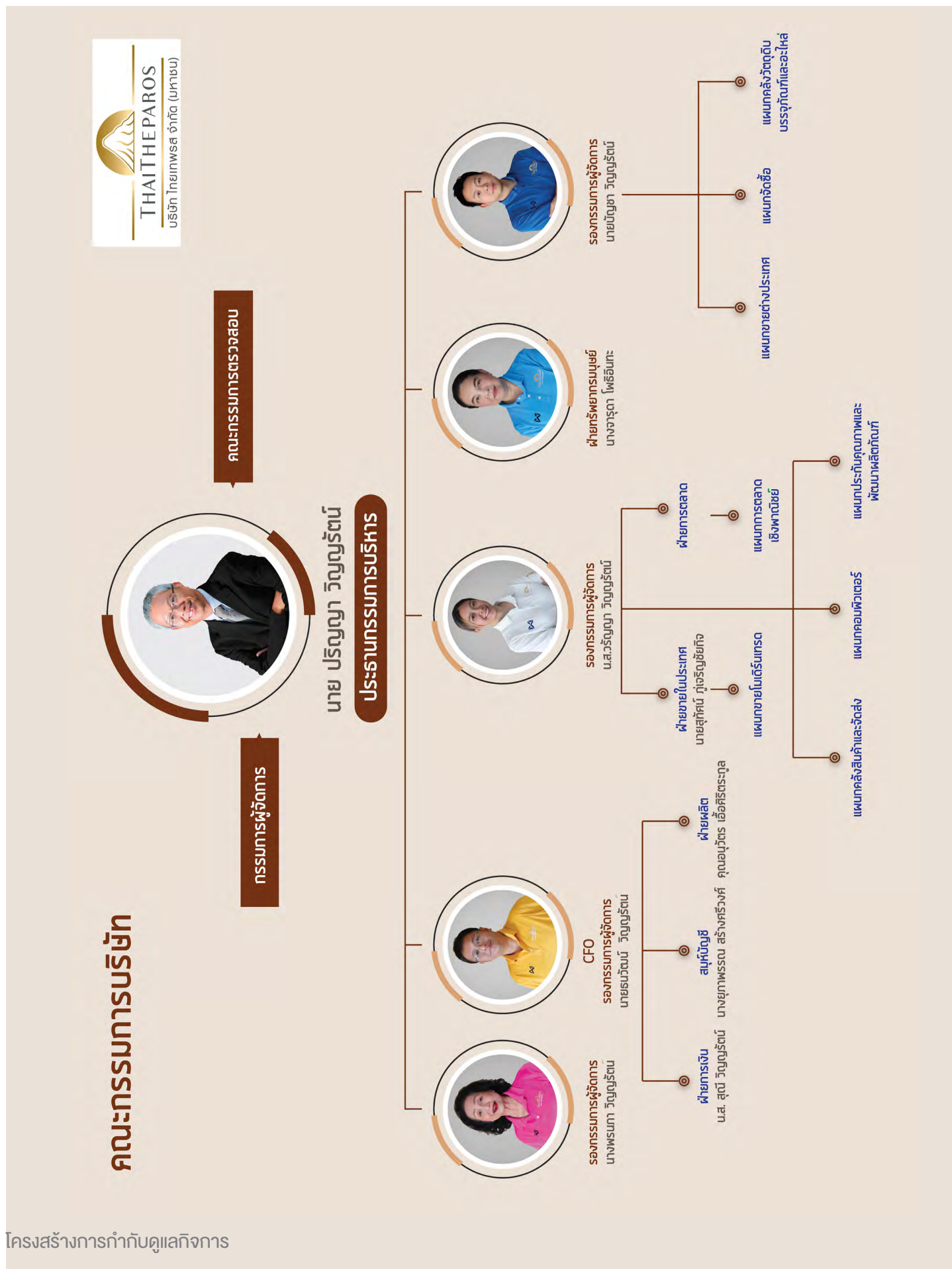



## คณะกรรมการ



นาย ปริญญา วิญญูรัตน์  
(ประธานกรรมการบริหาร และกรรมการผู้จัดการ)



นางพรนภา วิญญูรัตน์  
(กรรมการ/รองกรรมการผู้จัดการ)



นางสาวมาลี วิญญูรัตน์  
(กรรมการ)



นายบัณฑิต วิญญูรัตน์  
(กรรมการ)



นายบัญชา วิญญูรัตน์  
(กรรมการ/รองกรรมการผู้จัดการ)



นายรณวัฒน์ วิญญูรัตน์  
(CFO/กรรมการ/รองกรรมการผู้จัดการ)



นายพจน์ กองพุฒิ  
(กรรมการอิสระ-/กรรมการตรวจสอบ/  
ประธานคณะกรรมการตรวจสอบ)



นายจิระวิทย์ มาศรีงสรรค์  
(กรรมการอิสระ-/กรรมการตรวจสอบ)



นายนิวัต วงศ์พรหมปรีดา  
(กรรมการอิสระ-/กรรมการตรวจสอบ)

## 1. นายปริญญา วิทยุรัตน์ (ประธานกรรมการบริหาร และกรรมการผู้จัดการ)

เกิดเมื่อ	26 พฤษภาคม 2497
อายุ	69 ปี
คุณวุฒิการศึกษาสูงสุด	คหกรรมศาสตร์คุณวุฒินิตกิตติมศักดิ์ สาขาวิทยาศาสตร์การอาหารและโภชนาการ มหาวิทยาลัยเทคโนโลยีราชมงคลพระนคร ปริญญาตรี - วิทยาศาสตร์บัณฑิต สาขาเคมี มหาวิทยาลัยแห่งชาติไต้หวัน ยังไม่เข้ารับการอบรมหลักสูตรกรรมการ
การอบรมบทบาทหน้าที่กรรมการ	ประธานกรรมการ
ประสบการณ์ทำงาน ปี 2548-ปัจจุบัน	บริษัท ไทยเทพรส จำกัด (มหาชน)
ปี 2538-ปัจจุบัน	ประธานกรรมการบริหาร
ปี 2543-ปัจจุบัน	บริษัท ไทยเทพรส จำกัด (มหาชน)
จำนวนหุ้นที่ถือ	กรรมการผู้จัดการ
จำนวนหุ้นที่เปลี่ยนแปลง	บริษัท ไทยเทพรส จำกัด (มหาชน)
ตำแหน่งในบริษัทจดทะเบียนอื่น	119,158,580 หุ้น
ตำแหน่งในกิจการอื่น	-
ปี 2561 -ปัจจุบัน	ไม่มี
ปี 2560 - ปัจจุบัน	มี 6 แห่ง คือ
ปี 2554 -ปัจจุบัน	กรรมการ
ปี 2553 -ปัจจุบัน	บริษัท เทพาแลนด์ จำกัด
ปี 2551 -ปัจจุบัน	ธุรกิจ : พัฒนามอสิงหามรภพ
ปี 2548 -ปัจจุบัน	กรรมการ
	บริษัท ราชครามการเกษตร จำกัด
	ธุรกิจ : ปลูกไม้ผลยืนต้นอื่นๆ
	กรรมการ
	บริษัท บางปะอินสปอร์ตคลับ จำกัด
	ธุรกิจ : สนามกอล์ฟ
	กรรมการ
	บริษัท ราชครามฟรือชเพอร์ตี จำกัด
	ธุรกิจ : พัฒนา, จัดสรรที่ดิน ซอยขาย
	อสังหาริมทรัพย์
	กรรมการ
	บริษัท สยามกันทิโม้ จำกัด
	ธุรกิจ : สนามกอล์ฟ
	กรรมการ
	บริษัท ราชครามแลนด์ จำกัด
	ธุรกิจ : การซื้อและขายอสังหาริมทรัพย์
ตำแหน่งในกิจการที่แข่งขันเกี่ยวเนื่องกับธุรกิจของบริษัทที่อาจทำให้เกิดความขัดแย้งทางผลประโยชน์ ความสัมพันธ์ทางครอบครัวกับกรรมการและผู้บริหาร	ไม่มี
คำตอบแทนกรรมการ	เป็นน้องชายนายไทรลาศ วิทยุรัตน์ ซึ่งเป็นสามีนางพรนภา วิทยุรัตน์ และเป็นอานายบัณฑิต วิทยุรัตน์ และ นางสาวมาลี วิทยุรัตน์
จำนวนครั้งที่ประชุมคณะกรรมการ ปี 2566	1,155,000 บาท
	5 ครั้ง จากจำนวนทั้งสิ้น 5 ครั้ง

## 2. นางพรนภา วิทยุรัตน์ (กรรมการและรองกรรมการผู้จัดการ)

เกิดเมื่อ	26 กรกฎาคม 2492
อายุ	74 ปี
คุณวุฒิการศึกษาสูงสุด	หลักสูตร Director Accreditation Program (DAP) รุ่นที่ 37/2005สมาคมส่งเสริมสถาบันกรรมการบริษัทไทย
การอบรมบทบาทหน้าที่กรรมการ	หลักสูตร Director Accreditation Program (DAP) รุ่นที่ 37/2005
ประสบการณ์ทำงาน	สมาคมส่งเสริมสถาบันกรรมการบริษัทไทย
ปี 2536 - ปัจจุบัน	กรรมการและรองกรรมการผู้จัดการ
จำนวนหุ้นที่ถือ	บริษัท ไทยเทพรส จำกัด (มหาชน)
จำนวนหุ้นที่เปลี่ยนแปลง	16,958,570 หุ้น
ตำแหน่งในบริษัทจดทะเบียนอื่น	-
ตำแหน่งในกิจการอื่น	ไม่มี
ตำแหน่งในกิจการที่แข่งขันเกี่ยวเนื่องกับธุรกิจของบริษัทที่อาจทำให้เกิดความขัดแย้งทางผลประโยชน์ ความสัมพันธ์ทางครอบครัวกับกรรมการและผู้บริหาร	ไม่มี
คำตอบแทนกรรมการ	เป็นภรรยานายไทรลาศ วิทยุรัตน์ ซึ่งเป็นพี่ชายนายปริญญา วิทยุรัตน์ และเป็นอาสาใ้ นางสาวมาลี และนายบัณฑิต วิทยุรัตน์
จำนวนครั้งที่ประชุมคณะกรรมการปี 2566	525,000 บาท
	5 ครั้ง จากจำนวนทั้งสิ้น 5 ครั้ง

## 3. นางสาวมาลี วิทยุรัตน์ (กรรมการ)

เกิดเมื่อ	14 กุมภาพันธ์ 2497
อายุ	69 ปี
คุณวุฒิการศึกษาสูงสุด	บริหารธุรกิจบัณฑิตสาขาการเงินการธนาคาร มหาวิทยาลัยรามคำแหง
การอบรมบทบาทหน้าที่กรรมการ	Director Accreditation Program (DAP) รุ่นที่ 37/2005
ประสบการณ์ทำงาน	สมาคมส่งเสริมสถาบันกรรมการบริษัทไทย
ปี 2536 - ปัจจุบัน	กรรมการ
ปี 2536 - 2553	บริษัท ไทยเทพรส จำกัด (มหาชน)
ปี 2530 - 2536	กรรมการ และ รองกรรมการผู้จัดการ
จำนวนหุ้นที่ถือ	สายบัญชีและการเงิน
จำนวนหุ้นที่เปลี่ยนแปลง	บริษัท ไทยเทพรส จำกัด (มหาชน)
ตำแหน่งในบริษัทจดทะเบียนอื่น	ผู้จัดการฝ่ายบัญชีและการเงิน
ตำแหน่งในกิจการอื่น	บริษัท ไทยเทพรส จำกัด (มหาชน)
ตำแหน่งในกิจการที่แข่งขันเกี่ยวเนื่องกับธุรกิจของบริษัทที่อาจทำให้เกิดความขัดแย้งทางผลประโยชน์ ความสัมพันธ์ทางครอบครัวกับกรรมการและผู้บริหาร	14,004,520 หุ้น
คำตอบแทนกรรมการ	-
จำนวนครั้งที่ประชุมคณะกรรมการ ปี 2566	ไม่มี
	ไม่มี
	เป็นพี่นายนิต วิทยุรัตน์ นางสาวสุณี วิทยุรัตน์ และเป็นหลานนายปริญญา และนางพรนภา วิทยุรัตน์
	525,000 บาท
	5 ครั้ง จากจำนวนทั้งสิ้น 5 ครั้ง

## 4. นายบัณฑิต วิทยุรัตน์ (กรรมการ)

เกิดเมื่อ	: 2 ตุลาคม 2499
อายุ	: 67 ปี
คุณวุฒิการศึกษาสูงสุด	: ศิลปศาสตรมหาบัณฑิต สาขาการจัดการ มนุษย์กับสิ่งแวดล้อม มหาวิทยาลัยเชียงใหม่
การอบรมบทบาทหน้าที่กรรมการ	: วิศวกรรมศาสตรบัณฑิต (สาขาเครื่องกล) มหาวิทยาลัย Adamsom ประเทศฟิลิปปินส์
ประสบการณ์ทำงาน	: Director Accreditation Program (DAP) รุ่นที่ 37/2005
ปี 2536 - ปัจจุบัน	: สมาคมส่งเสริมสถาบันกรรมการบริษัทไทย
ปี 2536 - 2551	: กรรมการ
ปี 2530 - 2550	: บริษัท ไทยเทพรส จำกัด (มหาชน)
จำนวนหุ้นที่ถือ	: รองกรรมการผู้จัดการ
จำนวนหุ้นที่เปลี่ยนแปลง	: บริษัท ไทยเทพรส จำกัด (มหาชน)
ตำแหน่งในบริษัทจดทะเบียนอื่น	: ผู้จัดการสาขาลำปาง
ตำแหน่งในกิจการอื่น	: บริษัท ไทยเทพรส จำกัด (มหาชน)
ตำแหน่งในกิจการที่แข่งขันเกี่ยวเนื่องกับธุรกิจของบริษัทที่อาจทำให้เกิดความขัดแย้งทางผลประโยชน์ ความสัมพันธ์ทางครอบครัวกับกรรมการและผู้บริหาร	: 26,427,020 หุ้น
คำตอบแทนกรรมการ	: -
จำนวนครั้งที่ประชุมคณะกรรมการปี 2566	: ไม่มี
	: ไม่มี
	: เป็นหลานของนายปริญญา วิทยุรัตน์ และนางพรนภา วิทยุรัตน์ และเป็นน้องชายของนางสาวมาลี วิทยุรัตน์
	: 525,000 บาท
	: 5 ครั้ง จากจำนวนทั้งสิ้น 5 ครั้ง

**5. นายธนวัฒน์ วิทยุรัตน์**  
**(CFO/กรรมการและรองกรรมการผู้จัดการ)**

เกิดเมื่อ	13 พฤศจิกายน 2515
อายุ	51 ปี
คุณวุฒิการศึกษาสูงสุด	Master of Science in Finance, Bentley College, Massachusetts, USA Master of Science in Manufacturing System Engineering, Rensselaer Polytechnic Institute, USA Bachelor of Science in Management System Rensselaer Polytechnic Institute, USA
การอบรมบทบาทหน้าที่กรรมการ ปี 2561	Orientation Course-CFO focus on Financial Reporting Class 4/2018 (CFO0411) สาขาวิชาชีพบัญชีและตลาดหลักทรัพย์แห่งประเทศไทย
ปี 2562	ที่คืน อาคาร อุปรกรณ์ ปี 63 และมาตรฐานการรายงานทางการเงินที่เกี่ยวข้อง การกำหนดราคาโอนระหว่างบริษัทที่มีความสัมพันธ์กัน ปี 2562 บริษัท เอ็น วาย ซี แมนเนจเม้นท์ จำกัด การวางระบบบัญชีต้นทุนการวิเคราะห์ต้นทุนและการบริหารต้นทุนเพื่อการวางแผนและตัดสินใจ บริษัท ฝักอบรมและสัมมนาธรรมนิติ จำกัด TFRSและมาตรฐานการผ่อนปรนทางบัญชีจาก Covid19(สำหรับกิจการที่ไม่ใช่สถาบันการเงิน) บริษัท เอ็น วาย ซี แมนเนจเม้นท์ จำกัด
ปี 2563	Financial Analysisเพื่อวิเคราะห์สถานการณ์ธุรกิจและการเติบโตปรับปรุงผลการดำเนินงาน บริษัท ฝักอบรมและสัมมนาธรรมนิติ จำกัด
ปี 2564	ESG Integration in Sustainable Investing สมาคมบริษัทจดทะเบียนไทย
ปี 2565	ภาษีเงินได้รอการตัดบัญชี ปี 65 หลักการและประเด็นปัญหาในทางปฏิบัติ (2022 Deferred Tax) บ. เอ็น วาย ซี แมนเนจเม้นท์
ปี 2566	ผู้บริหารด้านบัญชีการเงินจะมีแนวทางการลงทุนเพื่อสิ่งแวดล้อมที่ยั่งยืนอย่างไร สมาคมบริษัทจดทะเบียนไทย
ประสบการณ์ทำงาน ปี 2561-ปัจจุบัน	CFO บริษัท ไทยเทพรส จำกัด (มหาชน)
ปี 2557-ปัจจุบัน	รองกรรมการผู้จัดการ บริษัท ไทยเทพรส จำกัด (มหาชน)
ปี 2553-ปัจจุบัน	กรรมการ บริษัท ไทยเทพรส จำกัด (มหาชน)
ปี 2547-2553	ผู้จัดการฝ่ายการตลาด บริษัท ไทยเทพรส จำกัด (มหาชน)
จำนวนหุ้นที่ถือ	24,709,000 หุ้น
จำนวนหุ้นที่เปลี่ยนแปลง	-
ตำแหน่งในบริษัทจดทะเบียนอื่น	ไม่มี
ตำแหน่งในกิจการอื่น	มี 2 แห่งคือ กรรมการ บริษัท เอ็กซ์เตอร์(ประเทศไทย)จำกัด ธุรกิจ : ผู้จัดจำหน่ายเครื่องปรุงรสอาหาร
ปี 2548 - ปัจจุบัน	กรรมการ บริษัท รัชตโยธิน จำกัด ธุรกิจ : โรงแรม
ตำแหน่งในกิจการที่เพิ่งจบเกี่ยวเนื่องกับธุรกิจของบริษัทที่อาจทำให้เกิดความขัดแย้งทางผลประโยชน์	ไม่มี
ความสัมพันธ์ทางครอบครัวกับกรรมการและผู้บริหาร	เป็นบุตรนางพรนภา วิทยุรัตน์ และเป็นหลาน นายปริญญา วิทยุรัตน์
ค่าตอบแทนกรรมการ	315,000 บาท
จำนวนครั้งที่ประชุมคณะกรรมการ ปี 2566	5 ครั้ง จากจำนวนทั้งสิ้น 5 ครั้ง

ตำแหน่งในกิจการที่เพิ่งจบเกี่ยวเนื่องกับธุรกิจของบริษัทที่อาจทำให้เกิดความขัดแย้งทางผลประโยชน์

ไม่มี

เป็นบุตรชายของนายปริญญา วิทยุรัตน์และเป็นหลานนางพรนภา วิทยุรัตน์ 315,000 บาท 4 ครั้ง จากจำนวนทั้งสิ้น 5 ครั้ง

**7. นายพจน์ กองพุฒิ**  
**(กรรมการ/กรรมการอิสระ/ประธานกรรมการตรวจสอบ)**

เกิดเมื่อ	18 ตุลาคม 2481
อายุ	85 ปี
คุณวุฒิการศึกษาสูงสุด	วิชาการบัญชี A.B.I Institute of Book-Keeper London
การอบรมบทบาทหน้าที่กรรมการ	ยังไม่เข้ารับการอบรมหลักสูตรกรรมการ
ประสบการณ์ทำงาน ปี 2560 - ปัจจุบัน	ประธานกรรมการตรวจสอบ บริษัท ไทยเทพรส จำกัด (มหาชน)
ปี 2554 - 2562	กรรมการตรวจสอบ บริษัท ไทยเทพรส จำกัด (มหาชน)
ปี 2545 - ปัจจุบัน	กรรมการอิสระ บริษัท ไทยเทพรส จำกัด (มหาชน)
จำนวนหุ้นที่ถือ	ไม่มี
จำนวนหุ้นที่เปลี่ยนแปลง	-
ตำแหน่งในบริษัทจดทะเบียนอื่น	ไม่มี
ตำแหน่งในกิจการอื่น	ไม่มี
ตำแหน่งในกิจการที่เพิ่งจบเกี่ยวเนื่องกับธุรกิจของบริษัทที่อาจทำให้เกิดความขัดแย้งทางผลประโยชน์	ไม่มี
ค่าตอบแทนกรรมการ	385,000 บาท
ค่าตอบแทนกรรมการตรวจสอบ	198,000 บาท
จำนวนครั้งที่ประชุมคณะกรรมการปี 2566	5 ครั้ง จากจำนวนทั้งสิ้น 5 ครั้ง
จำนวนครั้งที่ประชุมคณะกรรมการตรวจสอบปี 2566	4 ครั้ง จากจำนวนทั้งสิ้น 4 ครั้ง

**8. นายจิรวีทย์ มาศรีงสรรค์**  
**(กรรมการ/กรรมการอิสระ/กรรมการตรวจสอบ)**

เกิดเมื่อ	5 พฤษภาคม 2481
อายุ	85 ปี
คุณวุฒิการศึกษาสูงสุด	พานิชยศาสตร์บัณฑิต มหาวิทยาลัยธรรมศาสตร์
การอบรมบทบาทหน้าที่กรรมการ	ยังไม่เข้ารับการอบรมหลักสูตรกรรมการ
ประสบการณ์ทำงาน ปี 2560 - ปัจจุบัน	กรรมการตรวจสอบ บริษัท ไทยเทพรส จำกัด (มหาชน)
ปี 2560 - ปัจจุบัน	กรรมการ/กรรมการอิสระ บริษัท ไทยเทพรส จำกัด (มหาชน)
จำนวนหุ้นที่ถือ	ไม่มี
จำนวนหุ้นที่เปลี่ยนแปลง	-
ตำแหน่งในบริษัทจดทะเบียนอื่น	ไม่มี
ตำแหน่งในกิจการอื่น	มี 5 แห่ง คือ กรรมการบริษัท เจ.เอ็ม.ซี บิสซิเนส จำกัด
ปี 2554 - ปัจจุบัน	ผู้สอบบัญชีรับอนุญาตอิสระ (ผู้สอบบัญชีรับอนุญาตเลขที่ 1309)
ปี 2544 - ปัจจุบัน	CFO บริษัท เหนราชพัฒนาที่ดิน จำกัด (มหาชน)
ปี 2532 - 2534	ผู้อำนวยการฝ่าย/โครงการ
ปี 2510 - 2532	วินด์มิลส์ก่อสร้างและบางปะกงก่อสร้าง/คลัง รองผู้อำนวยการฝ่ายบัญชี ธนาคารกสิกรไทย จำกัด(มหาชน)

ตำแหน่งในกิจการที่เพิ่งจบเกี่ยวเนื่องกับธุรกิจของบริษัทที่อาจทำให้เกิดความขัดแย้งทางผลประโยชน์

ไม่มี

ความสัมพันธ์ทางครอบครัว

ไม่มี

**6. นายบัญชา วิทยุรัตน์**  
**(กรรมการและรองกรรมการผู้จัดการ)**

เกิดเมื่อ	27 เมษายน 2528
อายุ	38 ปี
คุณวุฒิการศึกษาสูงสุด	MSC in Environmental Engineering, Imperial College London, U.K. Bachelor of Engineering in Engineering with Business Finance (First Class Honours) , University College London(UCL) ,U.K
การอบรมบทบาทหน้าที่กรรมการ	ยังไม่เข้ารับการอบรมหลักสูตรกรรมการ
ประสบการณ์ทำงาน ปี 2557 - ปัจจุบัน	รองกรรมการผู้จัดการ บริษัท ไทยเทพรส จำกัด (มหาชน)
ปี 2554 - ปัจจุบัน	ผู้จัดการแผนกจัดซื้อ บริษัท ไทยเทพรส จำกัด(มหาชน)
ปี 2553 - ปัจจุบัน	กรรมการ บริษัท ไทยเทพรส จำกัด(มหาชน)
จำนวนหุ้นที่ถือ	27,632,000 หุ้น
จำนวนหุ้นที่เปลี่ยนแปลง	ไม่มี
ตำแหน่งในบริษัทจดทะเบียนอื่น	ไม่มี
ตำแหน่งในกิจการอื่น	มี 7 แห่งคือ กรรมการ บริษัท นครหลวงการเกษตร จำกัด ธุรกิจ:สวนมะพร้าวและขายผลผลิตผลการเกษตร
ปี 2561 - ปัจจุบัน	กรรมการ บริษัท เทพาสแลนด์ จำกัด ธุรกิจ : อสังหาริมทรัพย์
ปี 2560 - ปัจจุบัน	กรรมการ บริษัท บางปะอินสปอร์ตคลับ จำกัด ธุรกิจ : สนามกอล์ฟ
ปี 2560 - ปัจจุบัน	กรรมการ บริษัท ราชครามการเกษตร จำกัด ธุรกิจ : ปลูกไม้ผลยืนต้นอื่นๆ
ปี 2558 - ปัจจุบัน	กรรมการ บริษัท ไทเวอร์ อินเตอร์เทรด จำกัด ธุรกิจ : ขายส่งสินค้าทั่วไป
ปี 2553 - ปัจจุบัน	กรรมการ บริษัท ราชครามฟรุ๊ตเพอร์รี่ จำกัด ธุรกิจ : พัฒนา จัดสรรที่ดิน ซีโอขายอสังหาริมทรัพย์
ปี 2553 - ปัจจุบัน	กรรมการ บริษัท เอ็กซ์เตอร์ (ประเทศไทย) จำกัด ธุรกิจ : ผู้จัดจำหน่ายเครื่องปรุงรสอาหาร

ส่วนที่ 2.  
การกำกับดูแลกิจการ

กับกรรมการและผู้บริหาร		ปี 2546 - 2548	กรรมการอิสระ:
ค่าตอบแทนกรรมการ	385,000 บาท		บริษัท กราฟฟิกคอร์ปอเรชั่น จำกัด (มหาชน)
ค่าตอบแทนกรรมการตรวจสอบ	132,000 บาท	ปี 2534 - 2535 ปี 2533 - 2534	Client Service Director SC Matchbox Co.,Ltd Account Director Far East Advertising Co.,Ltd.
จำนวนครั้งที่ประชุมคณะ กรรมการปี 2566	4 ครั้ง จากจำนวนทั้งสิ้น 5 ครั้ง		
จำนวนครั้งที่ประชุมคณะ-กรรมการ ตรวจสอบปี 2566	3 ครั้ง จากจำนวนทั้งสิ้น 4 ครั้ง	ปี 2532 - 2533	หัวหน้าสาขาโฆษณา คณะวารสารศาสตร์และสื่อสารมวลชน มหาวิทยาลัยธรรมศาสตร์

**9. นายนิวัต วงศ์พรหมปรีดา**  
**(กรรมการ/กรรมการอิสระ/กรรมการตรวจสอบ)**

เกิดเมื่อ	15 กุมภาพันธ์ 2504	ปี 2530 - 2532	ผู้ช่วยคณบดีฝ่ายกิจการนักศึกษา คณะวารสารศาสตร์และสื่อสารมวลชน มหาวิทยาลัยธรรมศาสตร์
อายุ	62 ปี		
คุณวุฒิการศึกษาสูงสุด	ปริญญาเอก สาขานิเทศศาสตร์ คณะนิเทศศาสตร์ จุฬาลงกรณ์มหาวิทยาลัย Certificate in Integrated Marketing Communication, Northwestern University Certificate in Marketing Management , MAT M.S. in Advertising, Medill School of Journalism Northwestern University, USA ปริญญาตรี วารสารศาสตร์และสื่อสารมวลชน (เทียบดุษฎีบัณฑิต 2) มหาวิทยาลัยธรรมศาสตร์ Certificate of Commerce , Assumption Commercial College	ปี 2530 - 2532	ตำแหน่งในกิจการที่แข่งขันเกี่ยว เนื่องกับธุรกิจของบริษัทที่อาจทำให้ เกิดความขัดแย้งทางผลประโยชน์ ไม่มี ความสัมพันธ์ทางครอบครัว ไม่มี
การอบรมบทบาทหน้าที่กรรมการ	หลักสูตร Director Certification Programe (DCP) รุ่นที่ 31/2546 สมาคมส่งเสริมสถาบันกรรมการบริษัทไทย ความสำคัญของกรรมการตรวจสอบต่อตลาดทุนและ บทบาทหน้าที่ของกรรมการตรวจสอบในการกำกับดูแล กิจการที่ดี สำนักงานคณะกรรมการกำกับหลักทรัพย์และตลาด หลักทรัพย์	ปี 2530 - 2532	กรรมการและผู้บริหาร ค่าตอบแทนกรรมการ 385,000 บาท ค่าตอบแทนกรรมการตรวจสอบ 132,000 บาท จำนวนครั้งที่ประชุมคณะ- กรรมการปี 2566 5 ครั้ง จากจำนวนทั้งสิ้น 5 ครั้ง จำนวนครั้งที่ประชุมคณะ- กรรมการตรวจสอบปี 2566 4 ครั้ง จากจำนวนทั้งสิ้น 4 ครั้ง
ปี 2564	ประเด็นร้อนสำหรับกรรมการ : การกำกับดูแลสภาพภูมิ อากาศ		
ปี 2566	ตลาดหลักทรัพย์แห่งประเทศไทยร่วมกับสมาคมส่งเสริม กรรมการบริษัทไทย		
ประสบการณ์การทำงาน			
ปี 2561 - ปัจจุบัน	กรรมการตรวจสอบ บริษัท ไทยเทพรส จำกัด (มหาชน)		
ปี 2561 - ปัจจุบัน	กรรมการ / กรรมการอิสระ- บริษัท ไทยเทพรส จำกัด (มหาชน)		
จำนวนหุ้นที่ถือ	ไม่มี		
จำนวนหุ้นที่เปลี่ยนแปลง	-		
ตำแหน่งในบริษัทจดทะเบียนอื่น	ไม่มี		
ตำแหน่งในกิจการอื่น	มี 7 แห่งคือ Executive Director Video Research International (Thailand)Ltd.,		
ปี 2545 - ปัจจุบัน			

คน-กรรมการ	จำนวนหุ้นที่เปลี่ยนแปลง				
	ยกมา 1 ม.ค. 66	ซื้อ	ขาย	โอน	ยกไป 31 ธ.ค.66
1.นายปริญญา วิญญูรัตน์	119,158,580	-	-	-	119,158,580
2.นางพรนภา วิญญูรัตน์	16,958,570	-	-	-	16,958,570
3.น.ส.มาลี วิญญูรัตน์	14,004,520	-	-	-	14,004,520
4.นายบัณฑิต วิญญูรัตน์	26,427,020	-	-	-	26,427,020
5.นายธนวัฒน์ วิญญูรัตน์	24,709,000	-	-	-	24,709,000
6.นายบัญชา วิญญูรัตน์	27,632,000	-	-	-	27,632,000
7.นายพจน์ กองพุฒิ	-	-	-	-	-
8.นายจิรวีทย์ มาศรีงสรรค์	-	-	-	-	-
9.นายนิวัต วงศ์พรหมปรีดา	-	-	-	-	-
<b>รวม</b>	<b>228,889,690</b>	<b>-</b>	<b>-</b>	<b>-</b>	<b>228,889,690</b>



1.	2.	3.	4.	5.
	6.	7.	8.	9.

## คณะผู้บริหาร

1. นายปริญญา วัฒนุรัตน์  
ประธานกรรมการบริหาร และกรรมการผู้จัดการ
2. นายธนวัฒน์ วัฒนุรัตน์  
รองกรรมการผู้จัดการ
3. นายบัญชา วัฒนุรัตน์  
รองกรรมการผู้จัดการ
4. นางสาวธัญญา วัฒนุรัตน์  
รองกรรมการผู้จัดการ
5. นางสาวสุณี วัฒนุรัตน์  
ผู้จัดการฝ่ายการเงิน
6. นางจารุตา โพธิ์อินทะ  
ผู้จัดการฝ่ายทรัพยากรมนุษย์
7. นายสุทัศน์ ภูเจริญชัยกิจ  
ผู้จัดการฝ่ายขายในประเทศ
8. นายอนุวัตร เอื้อศิริตระกูล  
ผู้จัดการฝ่ายผลิต
9. นางยุภาพรรณ สร้างศรีวงศ์  
สมุหบัญชี

#### 4. น.ส.วริญญา วิญญูรัตน์ (รองกรรมการผู้จัดการ)

อายุ	40 ปี
คุณวุฒิการศึกษาสูงสุด	Bachelor of Arts with a major in Economics , University of California , U.S.A.
ประสบการณ์ทำงาน	
ปี 2557 - ปัจจุบัน	รองกรรมการผู้จัดการ บริษัท ไทยเทพรส จำกัด (มหาชน)
ปี 2556	ผู้จัดการฝ่ายการตลาด บริษัท ไทยเทพรส จำกัด (มหาชน)
จำนวนหุ้นที่ถือ	21,000,000 หุ้น
จำนวนหุ้นที่เปลี่ยนแปลง	-
ความสัมพันธ์ทางครอบครัว กับกรรมการและผู้บริหาร	เป็นบุตรนายปริญญา วิญญูรัตน์และ เป็นหลานนางพรนภา วิญญูรัตน์

#### 5.นางสาวสุณี วิญญูรัตน์ (ผู้จัดการฝ่ายการเงิน/เลขาธิการบริษัท)

อายุ	64 ปี
คุณวุฒิการศึกษาสูงสุด	เศรษฐศาสตรบัณฑิต มหาวิทยาลัยรามคำแหง
ประสบการณ์การทำงาน	
ปี 2551 - ปัจจุบัน	เลขาธิการ บริษัท ไทยเทพรส จำกัด (มหาชน)
ปี 2537 - ปัจจุบัน	ผู้จัดการฝ่ายการเงิน บริษัท ไทยเทพรส จำกัด (มหาชน)
จำนวนหุ้นที่ถือ	: 13,066,530 หุ้น
จำนวนหุ้นที่เปลี่ยนแปลง	: -
ความสัมพันธ์ทางครอบครัว กับกรรมการและผู้บริหาร	เป็นหลานของนายปริญญา วิญญูรัตน์ และนางพรนภา วิญญูรัตน์ และเป็นน้องสาว นางสาวมาลี วิญญูรัตน์

#### 6.นางจารุตา โพธิ์อินทะ (ผู้จัดการฝ่ายทรัพยากรมนุษย์)

อายุ	: 63 ปี
คุณวุฒิการศึกษาสูงสุด	: รัฐประศาสนศาสตรบัณฑิต มหาวิทยาลัยสุโขทัยธรรมาธิราช
ประสบการณ์การทำงาน	
ปี 2547 - ปัจจุบัน	: ผู้จัดการฝ่ายทรัพยากรมนุษย์ บริษัท ไทยเทพรส จำกัด (มหาชน)
จำนวนหุ้นที่ถือ	: 5,665,100 หุ้น
จำนวนหุ้นที่เปลี่ยนแปลง	: -

#### 7.นายสุทัศน์ ภูเจริญชัยกิจ (ผู้จัดการฝ่ายขายในประเทศ)

อายุ	: 55 ปี
คุณวุฒิการศึกษาสูงสุด	: บริหารธุรกิจมหาบัณฑิต(การตลาด) มหาวิทยาลัยรามคำแหง : บริหารธุรกิจบัณฑิต (การตลาด) มหาวิทยาลัยราชภัฏธนบุรี รัฐประศาสนศาสตรบัณฑิต
ประสบการณ์การทำงาน	
ปี 2560 - ปัจจุบัน	: ผู้จัดการฝ่ายขายในประเทศ บริษัท ไทยเทพรส จำกัด (มหาชน)
ปี 2555 - 2560	: ผู้จัดการแผนกขายต่างจังหวัด บริษัท ไทยเทพรส จำกัด (มหาชน)
จำนวนหุ้นที่ถือ	: ไม่มี
จำนวนหุ้นที่เปลี่ยนแปลง	: -

#### 8.นายอนุวัตร เอื้อศิริตระกูล (ผู้จัดการฝ่ายผลิต)

อายุ	: 57 ปี
คุณวุฒิการศึกษาสูงสุด	: บริหารธุรกิจมหาบัณฑิต มหาวิทยาลัยรามคำแหง : วิทยาศาสตร์บัณฑิต (อุตสาหกรรมเกษตร) สถาบันเทคโนโลยีพระจอมเกล้าเจ้าคุณ ทหารลาดกระบัง
ประสบการณ์การทำงาน	
ปี 2548 - ปัจจุบัน	: ผู้จัดการฝ่ายผลิต บริษัท ไทยเทพรส จำกัด (มหาชน)
ปี 2544 - 2548	: ผู้จัดการโรงงาน บริษัท น้ำมันวังปารมย์ จำกัด (กลุ่มวังนายน)
จำนวนหุ้นที่ถือ	: ไม่มี
จำนวนหุ้นที่เปลี่ยนแปลง	: -

#### 9.นางยภาพรรณ สร้างศรีวงศ์ (สมุหบัญชี)

อายุ	62 ปี
คุณวุฒิการศึกษาสูงสุด	บริหารธุรกิจบัณฑิต สาขาบัญชี มหาวิทยาลัยเกริก
การอบรมบทบาทหน้าที่กรรมการ	
ปี 2561 - ปัจจุบัน	ขึ้นทะเบียนเป็นผู้ทำบัญชีของ บริษัท ไทยเทพรส จำกัด (มหาชน) เทคนิคการจัดทางการเงินพร้อมวิธีแก้ไขปัญหา และการนำส่งงบการเงินผ่านระบบ e-Filing บทบาทและหน้าที่ของเลขาธิการบริษัทจดทะเบียน (CompamySecretary:CS) TFRS 9 การบัญชีเครื่องมือทางการเงิน สำหรับ องค์กรที่มีใช้สถาบันการเงิน บริษัท เอ็น วาย ซี แมนเนจเม้นท์ จำกัด การบัญชีภาษีเงินได้ ปี63 (2020 Income Taxes) e-Withholding Tax ทางเลือกในการหักภาษี ณ ที่จ่าย และ National e-Payment บริษัท เอ็น วาย ซี แมนเนจเม้นท์ จำกัด ปี 2563
ปี 2562	การจัดทำภาษีเงินได้รอตัดบัญชี Basic Deferred Tax การแก้ปัญหากลวิธีการตรวจสอบการทำบัญชีภาษี สำหรับผู้จัดการฝ่ายบัญชี สมุหบัญชี หัวหน้าฝ่ายบัญชี Update สำสุด กฎหมาย e-Payment หลักเกณฑ์และ วิธีการจัดทำ e-Tax Invoice & e-Receipt, e-Withholding Tax และ e-Filing บริษัท ฝึกรอบสมและสัมมนาธรรมนิติ จำกัด ปี 2564
ปี 2565	ก้าวทันกฎหมาย Transfer Pricing สสพวกรสาสน สรุปหลักการบัญชีสำคัญ ที่นักบัญชีต้องทราบในการจัด ทำบัญชี บ. ฝึกรอบสมและสัมมนาธรรมนิติ ปี 2566
ปี 2566	สัญญาทางธุรกิจและภาษีตามประมวลรัษฎากร TFRS for PAEs(Non Financial Assets) บ. เอ็น วาย ซี แมนเนจเม้นท์
ประสบการณ์ทำงาน	
ปี 2535 - ปัจจุบัน	สมุหบัญชี บริษัท ไทยเทพรส จำกัด (มหาชน)
ปี 2531 - 2535	ผู้จัดการแผนกบัญชี บริษัท ไทยเทพรส จำกัด (มหาชน)
จำนวนหุ้นที่ถือ	ไม่มี
จำนวนหุ้นที่เปลี่ยนแปลง	-

คณะผู้บริหาร	จำนวนหุ้นที่เปลี่ยนแปลง			
	ยกมา 1 ม.ค. 66	ซื้อ	ขาย	ยกไป 31 ธ.ค.66
4. น.ส.วริญญา วิญญูรัตน์	21,000,000	-	-	21,000,000
5. น.ส.สุณี วิญญูรัตน์	13,066,530	-	-	13,066,530
6. นางจารุตา โพธิ์อินทะ	5,665,100	-	-	5,665,100
7. นายสุทัศน์ กุเจริญชัยกิจ	-	-	-	-
8. นายอนุวัตร เอื้อศิริตระกูล	-	-	-	-
9. นางยุภาพรรณ สร้างศรีวงศ์	-	-	-	-
<b>รวม</b>	<b>39,731,630</b>	<b>-</b>	<b>-</b>	<b>39,731,630</b>

## โครงสร้างของคณะกรรมการ

คณะกรรมการบริษัท ประกอบด้วยผู้ทรงคุณวุฒิที่มีความรู้ความสามารถ และประสบการณ์ที่เป็นประโยชน์ต่อบริษัท จำนวนทั้งสิ้น 9 คน การเลือกตั้งกรรมการเป็นไปตามมติของที่ประชุมผู้ถือหุ้นตามหลักเกณฑ์และวิธีการตามกฎหมายและข้อบังคับของบริษัท ซึ่งเป็นจำนวนที่เหมาะสมกับธุรกิจของบริษัท ปัจจุบันคณะกรรมการบริษัท ประกอบด้วย

กรรมการที่เป็นผู้บริหาร	4 คน คิดเป็นร้อยละ 44.44 ของกรรมการทั้งหมด
กรรมการที่ไม่เป็นผู้บริหาร	2 คน คิดเป็นร้อยละ 22.22 ของกรรมการทั้งหมด
กรรมการที่เป็นอิสระ	3 คน คิดเป็นร้อยละ 33.33 ของกรรมการทั้งหมด

(เป็นผู้ที่มีความรู้ทางด้านบัญชี การเงิน ตลอดจนมีความรู้และประสบการณ์เพียงพอที่จะสามารถทำหน้าที่ในการสอบทานความน่าเชื่อถือของงบการเงิน จำนวน 2 คน)

โดยมีกรรมการผู้มีอำนาจลงรายชื่อแทนบริษัท คือ นายปริญญา วิทยุรัตน์ นายธนวัฒน์ วิทยุรัตน์ นายบัญชา วิทยุรัตน์ สองในสามคนนี้ลงลายมือชื่อร่วมกันและประทับตราสำคัญของบริษัท

### การกำหนดคุณสมบัติของกรรมการอิสระ

กรรมการอิสระ หมายถึง กรรมการที่เป็นอิสระจากผู้ถือหุ้นรายใหญ่ หรือกลุ่มของผู้ถือหุ้นรายใหญ่ กรรมการอิสระของบริษัท ต้องมีคุณสมบัติดังต่อไปนี้

1. เป็นบุคคลที่ถือหุ้นไม่เกินร้อยละ 0.5 ของจำนวนหุ้นที่มีสิทธิออกเสียงทั้งหมดในบริษัท บริษัทในเครือ ร่วมทุนหรือนิติบุคคลที่อาจมีความขัดแย้ง (นับรวมบุคคลที่เกี่ยวข้องตามมาตรา 258 ตามกฎหมายหลักทรัพย์)

2. ไม่เป็นกรรมการที่มีส่วนร่วมบริหารงาน รวมทั้งไม่เป็นลูกจ้าง พนักงาน ที่ปรึกษาที่ได้รับเงินเดือนประจำ รวมถึงที่ปรึกษาตรวจสอบบัญชี ที่ปรึกษากฎหมาย ที่ปรึกษาด้านอื่นๆ หรือเป็นผู้มีอำนาจควบคุมบริษัท บริษัทในเครือ บริษัทร่วมหรือเป็นบุคคลที่อาจมีความขัดแย้ง โดยต้องไม่มีผลประโยชน์หรือส่วนได้เสียในลักษณะดังกล่าวมาแล้วเป็นเวลาไม่น้อยกว่า 2 ปี

3. ไม่มีความสัมพันธ์ทางธุรกิจ เช่น เป็นลูกค้า เจ้าหนี้ ลูกหนี้การค้า เจ้าหนี้ ลูกหนี้เงินกู้ เป็นต้น รวมทั้งไม่มีผลประโยชน์หรือส่วนได้เสียไม่ว่าทางตรงหรือทางอ้อม ทั้งในด้านการเงินและการบริหารงานของ บริษัท บริษัทในเครือ บริษัทร่วมหรือนิติบุคคลที่อาจมีความขัดแย้งในลักษณะที่จะทำให้เกิดความเป็นอิสระ

4. ไม่เป็นญาติ ไม่มีความสัมพันธ์ทางสายโลหิต หรือ โดยการจดทะเบียนในลักษณะที่เป็นบิดา มารดา คู่สมรส พี่น้องและบุตร รวมทั้งคู่สมรสของบุตรกับผู้บริหาร กรรมการ ผู้ถือหุ้นรายใหญ่ ผู้มีอำนาจควบคุมหรือบุคคลที่จะได้รับการเสนอชื่อเป็นผู้บริหาร หรือผู้มีอำนาจควบคุมของบริษัท บริษัทในเครือ บริษัทร่วม

### การกำหนดวาระการดำรงตำแหน่ง

ตามข้อบังคับของบริษัทข้อที่ 16 ในการประชุมสามัญประจำปีทุกครั้ง ให้กรรมการออกจากตำแหน่ง หนึ่งในสาม กรรมการที่จะต้องออกจากตำแหน่งในปีแรกและปีที่สองที่จดทะเบียนแปรรูปเป็นบริษัทมหาชนให้จับสลากกันว่าผู้ใดจะออก ส่วนปีหลังๆ ต่อไป ให้กรรมการคนที่อยู่ในตำแหน่งนานที่สุดเป็นผู้ออกจากตำแหน่ง กรรมการผู้ออกจากตำแหน่งนี้จะเลือกตั้งให้เข้ารับตำแหน่งอีกก็ได้ ที่ประชุมผู้ถือหุ้นอาจลงมติให้กรรมการคนใดออกจากตำแหน่งก่อนถึงคราวออกตามวาระได้ด้วยคะแนนเสียงไม่น้อยกว่า 3 ใน 4 ของจำนวนผู้ถือหุ้น ซึ่งมาประชุมและมีสิทธิออกเสียงและมีหุ้นนับรวมกันได้ไม่น้อยกว่ากึ่งหนึ่งของจำนวนหุ้นที่ถือ โดยผู้ถือหุ้นที่มาประชุมและมีสิทธิออกเสียง

สำหรับวาระการดำรงตำแหน่งของกรรมการชุดย่อย ได้แก่ คณะกรรมการตรวจสอบ มีวาระดำรงตำแหน่งคราวละ 2 ปี

การดำรงตำแหน่งกรรมการในบริษัทอื่นของกรรมการและผู้บริหารระดับสูง

ปัจจุบัน ไม่มีกรรมการและผู้บริหารระดับสูงของบริษัทคนใดที่ดำรงตำแหน่งกรรมการในบริษัทจดทะเบียนอื่นเกิน 3 บริษัท และไม่มีกรรมการและผู้บริหารระดับสูงของบริษัทคนใดที่เป็นประธานกรรมการ กรรมการบริหาร หรือ กรรมการผู้มีอำนาจลงนามในบริษัทอื่นเกิน 3 บริษัท

การแยกตำแหน่งประธานกรรมการบริหาร และ กรรมการผู้จัดการ

ปัจจุบันประธานกรรมการบริหาร และกรรมการผู้จัดการ ของบริษัทเป็นบุคคลเดียวกัน

เลขานุการบริษัท

บริษัทได้แต่งตั้ง นางสาวสุณี วิทยุรัตน์ ผู้จัดการฝ่ายการเงิน เป็นเลขานุการบริษัท และทำหน้าที่เลขานุการคณะกรรมการ และเลขานุการคณะกรรมการตรวจสอบด้วย

### การประชุมคณะกรรมการ

คณะกรรมการมีกำหนดประชุมโดยปกติเป็นประจำทุกไตรมาสปีละ 5 ครั้ง ได้แก่ เดือน กุมภาพันธ์ มีนาคม พฤษภาคม สิงหาคม พฤศจิกายน และมีการประชุมพิเศษเพิ่มตามความจำเป็น โดยมีการกำหนดวาระที่ชัดเจน ล่วงหน้าและมีวาระพิจารณาติดตามผลการดำเนินงานเป็นประจำ

เลขานุการ ได้จัดหนังสือเชิญประชุมพร้อมระเบียบวาระการประชุมและเอกสารก่อนการประชุมล่วงหน้า 7 วัน เพื่อให้คณะกรรมการได้มีเวลาศึกษาข้อมูลอย่างเพียงพอก่อนเข้าร่วมประชุมปกติการประชุมแต่ละครั้งจะใช้เวลาประมาณ 2.5 –3 ชั่วโมง

## 7.1 คณะกรรมการบริษัท

ณ วันที่ 31 ธันวาคม พ.ศ. 2566 คณะกรรมการของบริษัท ไทยเทพรส จำกัด (มหาชน) ประกอบด้วยบุคคลผู้ทรงคุณวุฒิ จำนวนรวมทั้งสิ้น 9 ท่านดังนี้

ชื่อ	ประเภท	ตำแหน่ง
1. นายปริญญา วิญญูรัตน์	กรรมการและกรรมการบริหาร	ประธานกรรมการบริหาร/กรรมการผู้จัดการ
2. นางพรนภา วิญญูรัตน์	กรรมการและกรรมการบริหาร	กรรมการ/รองกรรมการผู้จัดการ
3. นายธนวัฒน์ วิญญูรัตน์	กรรมการและกรรมการบริหาร	กรรมการ/รองกรรมการผู้จัดการ
4. นายบัญชา วิญญูรัตน์	กรรมการและกรรมการบริหาร	กรรมการ/รองกรรมการผู้จัดการ
5. นางสาวมาลี วิญญูรัตน์	กรรมการ	กรรมการ
6. นายบัณฑิต วิญญูรัตน์	กรรมการ	กรรมการ
7. นายพจน์ กองพุฒิ	กรรมการอิสระและกรรมการตรวจสอบ	กรรมการอิสระ/ประธานกรรมการตรวจสอบ
8. นายจิรวิทย์ มาศรีงสรรค์	กรรมการอิสระและกรรมการตรวจสอบ	กรรมการอิสระ/กรรมการตรวจสอบ
9. นายนิวัต วงศ์พรหมปรีดา	กรรมการอิสระและกรรมการตรวจสอบ	กรรมการอิสระ/กรรมการตรวจสอบ

## การสรรหาคณะกรรมการบริษัท

บริษัทฯ ไม่มีคณะกรรมการสรรหา คณะกรรมการบริษัทจะเป็นผู้เสนอชื่อบุคคลที่มีคุณสมบัติเหมาะสมจะเป็นคณะกรรมการบริษัท ต่อที่ประชุมผู้ถือหุ้นเพื่อพิจารณาอนุมัติ

กรรมการอิสระ จะต้องเป็นผู้ที่มีความรู้ความสามารถในการบริหารงานและอย่างน้อยหนึ่งในจำนวนนั้นจะต้องเป็นผู้มีความรู้และประสบการณ์เพียงพอที่จะสามารถทำหน้าที่ในการสอบทานความน่าเชื่อถือของงบการเงิน

(กรรมการอิสระ ของบริษัท จำนวน 2 คน คือ นายพจน์ กองพุฒิ และนายจิรวิทย์ มาศรีงสรรค์ มีความรู้และประสบการณ์เพียงพอที่จะสามารถทำหน้าที่ในการสอบทานความน่าเชื่อถือของงบการเงิน)

ตามข้อบังคับของบริษัท ในการประชุมสามัญประจำปีทุกครั้ง ให้กรรมการออกจากตำแหน่งหนึ่งในสาม กรรมการที่ต้องออกจากตำแหน่งในปีแรกและปีที่สองที่จดทะเบียนแปรรูปเป็นบริษัทมหาชนให้จับสลากกันว่าผู้ใดจะออก ส่วนปีหลังๆ ต่อไป ให้กรรมการคนใดอยู่ในตำแหน่งนานที่สุดเป็นผู้ออกจากตำแหน่ง กรรมการผู้ออกจากตำแหน่งนี้จะเลือกตั้งให้เข้ารับตำแหน่งอีกก็ได้ ที่ประชุมผู้ถือหุ้นอาจลงมติให้กรรมการคนใดออกจากตำแหน่งก่อนถึงคราวออกตามวาระได้ด้วยคะแนนเสียงไม่น้อยกว่า 3 ใน 4 ของจำนวนผู้ถือหุ้น ซึ่งมาประชุมและมีสิทธิออกเสียงและมีหุ้นนับรวมกันได้ไม่น้อยกว่ากึ่งหนึ่งของจำนวนหุ้นที่ถือ โดยผู้ถือหุ้นที่มาประชุมและมีสิทธิออกเสียง

## 7.2 คณะกรรมการชุดย่อย

คณะกรรมการบริษัทได้แต่งตั้ง คณะกรรมการตรวจสอบ เป็นคณะกรรมการชุดย่อยเพื่อช่วยในการกำกับดูแลกิจการของบริษัท บริษัทยังไม่มีคณะกรรมการกำหนดค่าตอบแทน แต่มีกระบวนการพิจารณาค่าตอบแทนเบื้องต้นที่เหมาะสม โดยใช้ข้อมูลค่าตอบแทนของบริษัทในอุตสาหกรรมเดียวกันและมีขนาดใกล้เคียงกัน รวมทั้งผลการประกอบการของบริษัทประกอบการพิจารณา

คณะกรรมการตรวจสอบ ประกอบด้วย กรรมการอิสระ 3 ท่าน ดังต่อไปนี้

1. นายพจน์ กองพุฒิ	ประธานคณะกรรมการตรวจสอบ
2. นายจิรวิทย์ มาศรีงสรรค์	กรรมการตรวจสอบ
3. นายนิวัต วงศ์พรหมปรีดา	กรรมการตรวจสอบ

คณะกรรมการตรวจสอบลำดับที่ 1 และ ลำดับที่ 2 มีความรู้และประสบการณ์เพียงพอที่จะสามารถทำหน้าที่ในการสอบทานความน่าเชื่อถือของงบการเงิน

### อำนาจหน้าที่ของคณะกรรมการตรวจสอบ

1. สอบทานให้บริษัทมีการรายงานทางการเงินอย่างถูกต้องและเพียงพอ
2. สอบทานให้บริษัทมีระบบการควบคุมภายใน (internal control) และระบบการตรวจสอบภายใน (internal audit) ที่เหมาะสมและมีประสิทธิภาพ และพิจารณาความเป็นอิสระของหน่วยงาน ตรวจสอบภายใน ตลอดจนให้ความเห็นชอบในการพิจารณาแต่งตั้ง โยกย้าย เลิกจ้างหัวหน้าหน่วยงานตรวจสอบภายใน หรือหน่วยงานอื่นใดที่รับผิดชอบเกี่ยวกับการตรวจสอบภายใน
3. สอบทานให้บริษัทปฏิบัติตามกฎหมายว่าด้วยหลักทรัพย์และตลาดหลักทรัพย์ ข้อกำหนดของตลาดหลักทรัพย์ และกฎหมายที่เกี่ยวข้องกับธุรกิจของบริษัท
4. พิจารณา คัดเลือก เสนอแต่งตั้งบุคคลซึ่งมีความเป็นอิสระเพื่อทำหน้าที่เป็นผู้สอบบัญชีของบริษัท และเสนอ ค่าตอบแทนของบุคคลดังกล่าว รวมทั้งเข้าร่วมประชุมกับผู้สอบบัญชีโดยไม่ผ่านผู้จัดการเข้าร่วมประชุมด้วย อย่างน้อยปีละ 1 ครั้ง
5. พิจารณารายการที่เกี่ยวข้องกันหรือรายการที่อาจมีความขัดแย้งทางผลประโยชน์ ให้เป็นไปตามกฎหมาย และข้อกำหนดของตลาดหลักทรัพย์ ทั้งนี้ เพื่อให้มั่นใจว่ารายการดังกล่าวเหมาะสมเหตุผลและเป็นประโยชน์สูงสุดต่อบริษัท
6. จัดทำรายงานของคณะกรรมการตรวจสอบโดยเปิดเผยไว้ในรายงานประจำปีของบริษัท ซึ่งรายงาน ดังกล่าวต้องลงนามโดยประธานคณะกรรมการตรวจสอบและต้องประกอบด้วยข้อมูลอย่างน้อยดังต่อไปนี้

- จำนวนการประชุมคณะกรรมการตรวจสอบ และการเข้าร่วมประชุมของกรรมการตรวจสอบแต่ละท่าน
- ความเห็นเกี่ยวกับความถูกต้องครบถ้วนเป็นที่เชื่อถือได้ของรายงานทางการเงินของบริษัท
- ความเห็นเกี่ยวกับความเพียงพอของระบบการควบคุมภายในของบริษัท

## โครงสร้างการกำกับดูแลกิจการ

- ความเห็นเกี่ยวกับการปฏิบัติตามกฎหมายว่าด้วยหลักทรัพย์และตลาดหลักทรัพย์ ข้อกำหนดของ ตลาดหลักทรัพย์ หรือกฎหมายที่เกี่ยวข้องกับธุรกิจของบริษัท
- ความเห็นเกี่ยวกับความเหมาะสมของผู้สอบบัญชี
- ความเห็นเกี่ยวกับรายการที่อาจมีความขัดแย้งทางผลประโยชน์
- ความเห็นหรือข้อสังเกตโดยรวมที่คณะกรรมการตรวจสอบได้รับจากการปฏิบัติหน้าที่ตามกฎหมาย (charter)
- รายการอื่นที่เห็นว่าผู้ถือหุ้นและผู้ลงทุนทั่วไปควรทราบ ภายใต้ขอบเขตหน้าที่และความรับผิดชอบ ที่ได้รับมอบหมายจากคณะกรรมการบริษัท

7. ปฏิบัติการอื่นใดตามที่คณะกรรมการของบริษัทมอบหมายด้วยความเห็นชอบจากคณะกรรมการตรวจสอบ

### 7.3 คณะกรรมการบริหาร ประกอบด้วยคณะกรรมการ 4 ท่าน ดังต่อไปนี้

1. นายปริญญา	วิญญูรัตน์	ประธานกรรมการบริหารและกรรมการผู้จัดการ
2. นางพรนภา	วิญญูรัตน์	กรรมการ/รองกรรมการผู้จัดการ
3. นายธนวัฒน์	วิญญูรัตน์	กรรมการ/รองกรรมการผู้จัดการ
4. นายบัญชา	วิญญูรัตน์	กรรมการ/รองกรรมการผู้จัดการ

### อำนาจหน้าที่ของคณะกรรมการบริหาร

มีหน้าที่กำกับดูแลการดำเนินงานของบริษัทให้มีประสิทธิภาพ และมีความเข้มแข็งทางธุรกิจ มีการขยายตัวทางธุรกิจ และบริหารการลงทุนตามนโยบายของคณะกรรมการบริษัท รวมทั้งการบริหารการเงิน และการลงทุนเรื่องต่างๆ ที่จะนำเสนอคณะกรรมการบริษัทพิจารณาและดำเนินการอื่นๆ ตามที่คณะกรรมการบริษัทมอบหมาย

### บทบาทหน้าที่และความรับผิดชอบของคณะกรรมการ

#### หน้าที่และความรับผิดชอบของคณะกรรมการบริษัท

1. ดูแลและจัดการบริษัทให้เป็นไปตามกฎหมาย วัตถุประสงค์ และข้อบังคับของบริษัท รวมทั้งมติของที่ประชุมผู้ถือหุ้น
2. ติดตามผลการดำเนินงานของบริษัท และความคืบหน้า ในการบรรลุวัตถุประสงค์ การปฏิบัติตามกฎหมาย ระเบียบและนโยบายที่เกี่ยวข้อง
3. ให้ความเห็นชอบ วิสัยทัศน์ การกิจ คุณค่าที่บริษัทมุ่งหวัง และ จรรยาบรรณในการดำเนินธุรกิจ
4. พิจารณาให้ความเห็นชอบนโยบายการบริหารต่างๆ
5. ดูแลกำกับให้มีระบบการควบคุมภายในที่มีประสิทธิภาพ
6. ดูแลให้มีการกำกับตรวจสอบ ทั้งจากผู้ตรวจสอบภายใน และผู้ตรวจสอบภายนอก ให้ทำหน้าที่อย่างมีประสิทธิภาพ
7. อนุมัติงบประมาณประจำปีและไตรมาส และดูแลให้มีการจัดทำงานการเงินเป็นไปตามหลักการบัญชีที่รับรองทั่วไป
8. ดูแลให้มีการเปิดเผยข้อมูล อย่างถูกต้อง ครบถ้วน และโปร่งใส
9. ดูแลการป้องกันความขัดแย้งทางผลประโยชน์
10. พิจารณากลับการลงทุนเรื่องต่างๆ ที่จะนำเข้าสู่ที่ประชุมผู้ถือหุ้น

### 7.4 ผู้บริหาร

ณ วันที่ 31 ธันวาคม 2566 เจ้าหน้าที่บริหารของบริษัทฯ มีจำนวนรวมทั้งสิ้น 6 ท่าน มีรายชื่อดังนี้

รายชื่อ	ตำแหน่ง
1. นางสาววิญญา วิญญูรัตน์	รองกรรมการผู้จัดการ
2. นางสาวสุณี วิญญูรัตน์	ผู้จัดการฝ่ายการเงิน/เลขานุการบริษัท
3. นายสุทัศน์ ภูเจริญชัยกิจ	ผู้จัดการฝ่ายขายในประเทศ
4. นายอนุวัตร เอื้อศิริตระกูล	ผู้จัดการฝ่ายผลิต
5. นางจารุดา โพธิ์อินทะ	ผู้จัดการฝ่ายทรัพยากรมนุษย์
6. นางยุภาพรรณ สร้างศรีวงศ์	สมุหบัญชี

รายละเอียดของกรรมการและผู้บริหารรวม 15 ท่านได้แสดงไว้ในเอกสารแนบ 1 แล้ว

### 7.5 เลขานุการบริษัท

บริษัทได้แต่งตั้ง นางสาวสุณี วิญญูรัตน์ ผู้จัดการฝ่ายการเงิน เป็นเลขานุการบริษัท และทำหน้าที่เลขานุการคณะกรรมการ และเลขานุการคณะกรรมการตรวจสอบด้วย

## 7.6 ค่าตอบแทนกรรมการและผู้บริหาร

### ค่าตอบแทน

ค่าตอบแทนกรรมการ: บริษัทได้กำหนดค่าตอบแทนกรรมการ โดยได้รับการอนุมัติจากที่ประชุมสามัญผู้ถือหุ้นแล้ว กรรมการตรวจสอบจะได้รับเงินเดือนเพิ่มขึ้นตามปริมาณงานที่เพิ่มขึ้น

ค่าตอบแทนผู้บริหาร ค่าตอบแทนผู้บริหารเป็นไปตามหลักการที่คณะกรรมการบริษัทกำหนด กรรมการที่เป็นผู้บริหาร จะได้รับ เงินเดือน โบนัส เพิ่มเติมจากค่าตอบแทนกรรมการ

## 7.7 บุคลากร

ณ วันที่ 31 ธันวาคม 2566 บริษัทฯ มีพนักงานทั้งสิ้น 757 คน เพิ่มขึ้นกว่าปี 2565

หน่วยงาน/คน	2566	2565	ผลแตกต่าง	%
ฝ่ายบริหาร	5	4	1	25.00
ฝ่ายผลิต	445	395	50	12.66
แผนกประกันคุณภาพและพัฒนาผลิตภัณฑ์	22	21	1	4.76
ฝ่ายวิศวกรรม	18	12	6	50.00
ฝ่ายขาย /ฝ่ายการตลาด / คลังสินค้าและจัดส่ง	208	207	1	0.48
ฝ่ายบัญชี ฝ่ายการเงิน	26	28	(2)	(7.14)
แผนกคอมพิวเตอร์	5	7	(2)	(28.57)
ฝ่ายทรัพยากรมนุษย์	21	20	1	5
แผนกจัดซื้อ	6	6	-	-
ผู้แทนฝ่ายบริหารคุณภาพและเลขานุการ	1	2	(1)	50.00
รวม	757	702	55	7.83

บริษัทจ่ายค่าตอบแทนพนักงาน ซึ่งได้แก่ เงินเดือนและค่าจ้าง ค่าล่วงเวลา ค่าครองชีพ ค่าเบี้ยขยัน ค่านายหน้า ค่าเบี้ยเลี้ยง ค่าพักร้อน โบนัส เงินจ่ายครั้งเดียวเมื่อออกจากงาน เงินสมทบกองทุนสำรองเลี้ยงชีพ เงินสมทบกองทุนประกันสังคม ประจำปี 2566 เป็นเงินทั้งสิ้น 278.43 ล้านบาทเพิ่มขึ้นจาก 267.25 ล้านบาท ในปี 2565 จำนวน 11.18 ล้านบาท หรือร้อยละ 4.18 (ในจำนวนนี้รวม ค่าตอบแทนกรรมการ และค่าที่ปรึกษากรรมการด้วย) นอกจากนี้ยังจัดสวัสดิการต่างๆ ให้กับพนักงานอีกด้วย

บริษัทตระหนักถึงความสำคัญของพนักงาน จึงมีนโยบายในการพัฒนาบุคลากร โดยเสริมสร้างศักยภาพของบุคลากร มีการพัฒนาด้านวิชาการ ทักษะ และทัศนคติ มีการฝึกอบรมทั้งในและนอกสถานที่ มีแผนแม่บทการฝึกอบรมประจำปี มีการฝึกอบรม ON THE JOB TRAINING แก่พนักงานที่เข้าใหม่ หรือ เปลี่ยนแปลง โยกย้ายงาน เป็นต้น

บริษัทไม่มีข้อพิพาทด้านแรงงานที่สำคัญในระยะ 3 ปีที่ผ่านมา

## 7.8 ค่าตอบแทนของผู้สอบบัญชี

### ค่าตอบแทนจากการสอบบัญชี (audit fee)

บริษัท จ่ายค่าตอบแทนการสอบบัญชี ให้แก่

		2566	2565	
ผู้สอบบัญชีของบริษัท ในรอบปีบัญชี	เป็นจำนวนเงิน	-	-	บาท
สำนักงานสอบบัญชีที่ผู้สอบบัญชีสังกัด	เป็นจำนวนเงิน	1,435,000.00	1,400,000.00	บาท
รวมค่าสอบบัญชี	เป็นจำนวนเงิน	1,435,000.00	1,400,000.00	บาท

## 7.9 ค่าบริการอื่น ( non-audit fee)

บริษัท ไม่มีการจ่ายค่าตอบแทนของงานบริการอื่น ในรอบปีบัญชี 2566 ให้แก่ผู้สอบบัญชีของบริษัท หรือ สำนักงานสอบบัญชีที่ผู้สอบบัญชีสังกัด บุคคล หรือ กิจการที่เกี่ยวข้องกับผู้สอบบัญชีและสำนักงานสอบบัญชีดังกล่าว



## 8. รายงานผลการดำเนินงานสำคัญด้านการกำกับดูแลกิจการ

### การสรรหาและแต่งตั้งกรรมการและผู้บริหารระดับสูงสุด

#### การสรรหาคณะกรรมการบริษัท

บริษัทฯ ไม่มีคณะกรรมการสรรหา คณะกรรมการบริษัทจะเป็นผู้เสนอชื่อบุคคลที่มีคุณสมบัติเหมาะสมที่จะเป็นคณะกรรมการบริษัท ต่อที่ประชุมผู้ถือหุ้นเพื่อพิจารณาอนุมัติ

คณะกรรมการอิสระจะต้องเป็นผู้ที่มีความรู้ความสามารถในการบริหารงาน และอย่างน้อยหนึ่งในจำนวนนั้นจะต้องเป็นผู้มีความรู้และประสบการณ์ในสายบัญชีการเงิน ตลอดจนมีความรู้และประสบการณ์เพียงพอที่จะสามารถทำหน้าที่ในการสอบทานความน่าเชื่อถือของงบการเงิน

(กรรมการอิสระ ของบริษัท จำนวน 2 คน คือ นายพจน์ กองพุฒิ และนายจิรวีทย์ มาศรีงสรรค์ มีความรู้และประสบการณ์เพียงพอที่จะสามารถทำหน้าที่ในการสอบทานความน่าเชื่อถือของงบการเงิน)

การกำหนดสัดส่วนกรรมการที่เป็นตัวแทนผู้ถือหุ้นแต่ละกลุ่ม - ไม่มี ตามข้อบังคับของบริษัท คณะกรรมการของบริษัท ประกอบด้วยกรรมการจำนวนไม่น้อยกว่า 5 คน และกรรมการไม่น้อยกว่ากึ่งหนึ่งของจำนวนกรรมการทั้งหมดต้องมีถิ่นที่อยู่ในประเทศไทย การเลือกตั้งคณะกรรมการให้กระทำโดยที่ประชุมผู้ถือหุ้น ผู้ถือหุ้นคนหนึ่งมีคะแนนเสียงเท่ากับหนึ่งหุ้นต่อหนึ่งเสียง ผู้ถือหุ้นต้องออกเสียงด้วยคะแนนเสียงทั้งหมด จะแบ่งคะแนนเสียงแก่คนใดหรือคนใดมากน้อยเพียงใดไม่ได้ ในการประชุมสามัญประจำปีทุกครั้ง ให้กรรมการออกจากตำแหน่งหนึ่งในสาม กรรมการที่ต้องออกจากตำแหน่งในปีแรกและปีที่สองที่จดทะเบียนเป็นบริษัทมหาชนให้จับสลากกันว่าผู้ใดจะออก ส่วนปีหลังๆต่อไปให้กรรมการคนใดอยู่ในตำแหน่งนานที่สุดเป็นผู้ออกจากตำแหน่ง กรรมการผู้ออกจากตำแหน่งนี้จะเลือกตั้งให้เข้ารับตำแหน่งอีกก็ได้ ที่ประชุมผู้ถือหุ้นอาจลงมติให้กรรมการคนใดออกจากตำแหน่งก่อนถึงคราวออกตามวาระได้ด้วยคะแนนเสียงไม่น้อยกว่า 3 ใน 4 ของจำนวนผู้ถือหุ้น ซึ่งมาประชุมและมีสิทธิออกเสียงและมีหุ้นนับรวมกันได้ไม่น้อยกว่ากึ่งหนึ่งของจำนวนหุ้นที่ถือ โดยผู้ถือหุ้นที่มาประชุมและมีสิทธิออกเสียง

#### การประชุมคณะกรรมการ

คณะกรรมการมีกำหนดประชุมโดยปกติเป็นประจำทุกไตรมาสละ 5 ครั้ง ได้แก่ เดือน กุมภาพันธ์ มีนาคม พฤษภาคม สิงหาคม พฤศจิกายน และมีการประชุมพิเศษเพิ่มตามความจำเป็น โดยมีการกำหนดวาระที่ชัดเจน ล่วงหน้าและมีวาระพิจารณาติดตามผลการดำเนินงานเป็นประจำ

#### เลขาญการ

ได้จัดหนังสือเชิญประชุมพร้อมระเบียบวาระการประชุมและเอกสารก่อนการประชุมล่วงหน้า 7 วัน เพื่อให้คณะกรรมการได้มีเวลาศึกษาข้อมูลอย่างเพียงพอก่อนเข้าร่วมประชุมปกติการประชุมแต่ละครั้งจะใช้เวลาประมาณ 2.5 –3 ชั่วโมง

### รายละเอียดการประชุมคณะกรรมการบริษัท ประจำปี 2566

จำนวนครั้งที่ประชุม 5 ครั้ง

ชื่อ	ตำแหน่ง	จำนวนครั้งที่เข้าประชุมกรรมการ
1. นายปริญญา วิญญูรัตน์	ประธานกรรมการบริหาร/กรรมการผู้จัดการ	5/5 ครั้ง
2. นางพรนภา วิญญูรัตน์	กรรมการ/รองกรรมการผู้จัดการ	5/5 ครั้ง
3. นายธวัฒน์ วิญญูรัตน์	กรรมการ/รองกรรมการผู้จัดการ	5/5 ครั้ง
4. นายบัญชา วิญญูรัตน์	กรรมการ/รองกรรมการผู้จัดการ	4/5 ครั้ง
5. น.ส.มาลี วิญญูรัตน์	กรรมการ	5/5 ครั้ง
6. นายบัณฑิต วิญญูรัตน์	กรรมการ	5/5 ครั้ง
7. นายพจน์ กองพุฒิ	กรรมการอิสระ/ประธานกรรมการตรวจสอบ	5/5 ครั้ง
8. นายจิรวีทย์ มาศรีงสรรค์	กรรมการอิสระ/กรรมการตรวจสอบ	4/5 ครั้ง
9. นายนิวัต วงศ์พรหมปรีดา	กรรมการอิสระ/กรรมการตรวจสอบ	5/5 ครั้ง

### รายละเอียดการประชุมกรรมการตรวจสอบ ประจำปี 2566

จำนวนครั้งที่ประชุม 4 ครั้ง

ชื่อ	ตำแหน่ง	จำนวนครั้งที่เข้าประชุมกรรมการ
1. นายพจน์ กองพุฒิ	ประธานกรรมการตรวจสอบ	4/4 ครั้ง
2. นายจิรวีทย์ มาศรีงสรรค์	กรรมการตรวจสอบ	3/4 ครั้ง
3. นายนิวัต วงศ์พรหมปรีดา	กรรมการตรวจสอบ	4/4 ครั้ง

### รายชื่อเลขาญการคณะกรรมการบริษัท

ชื่อ	ตำแหน่ง
1. น.ส.สุณี วิญญูรัตน์	ผู้จัดการฝ่ายการเงิน เลขาญการกรรมการบริษัท เลขาญการกรรมการตรวจสอบ



คณะกรรมการตรวจสอบได้กำกับให้มีการปฏิบัติตามหลักการกำกับดูแลกิจการที่ดี บริษัท ไทยเทพรส จำกัด (มหาชน) ได้ปฏิบัติตาม ประกาศของคณะกรรมการกำกับหลักทรัพย์และตลาดหลักทรัพย์ ประกาศและ ข้อบังคับของตลาดหลักทรัพย์แห่งประเทศไทย ตลอดจนกฎหมายที่เกี่ยวข้อง และมีการเปิดเผยข้อมูลสารสนเทศ อย่างเพียงพอ ถูกต้อง ครบถ้วน ตลอดจนเน้นการบริหารงานที่รัดกุม และ โปร่งใส

การพิจารณารายการอาจมีความขัดแย้งทางผลประโยชน์ ประจำปี 2566 รายการที่เกี่ยวข้องโยงกันของ บริษัท ไทยเทพรส จำกัด (มหาชน) เป็นรายการที่มีรายคา ยุติธรรม ไม่มีการเอื้อประโยชน์แก่ผู้มีส่วนได้เสีย เป็นรายการสมเหตุสมผลและเป็นประโยชน์สูงสุดต่อบริษัท

การคัดเลือกผู้สอบบัญชีของบริษัท ประจำปี 2567 คณะกรรมการตรวจสอบได้คัดเลือกบริษัทสอบบัญชีและกำหนดอัตราค่าสอบบัญชี ที่เหมาะสมกับ บริษัท ไทยเทพรส จำกัด (มหาชน) โดยมีมติเสนอคณะกรรมการบริษัท เพื่อขออนุมัติต่อที่ประชุมผู้ถือหุ้น ให้แต่งตั้ง นางสาวอรรฉน ชุนหกิจไพศาล ผู้สอบบัญชี รับบัญญาตเลขที่ 6105 หรือ นางสาวอรรฉน โชติวิริยะกุล ผู้สอบบัญชี รับบัญญาตเลขที่ 10566 หรือ นายเจษฎา สีลาวิฒนสุข ผู้สอบบัญชีรับบัญญาต เลขที่ 11225 แห่งบริษัท เคพีเอ็มจี ภูมิไชย สอบบัญชี จำกัด เป็นผู้สอบบัญชีของบริษัท ประจำปี 2567

คณะกรรมการตรวจสอบมีความเห็นว่า การปฏิบัติงานของคณะกรรมการตรวจสอบ มีความเป็นอิสระโดยฝ่ายบริหารได้รายงานผลการดำเนินงานให้ทราบ เป็นระยะ การดำเนินงานของบริษัท ไม่พบว่า มีเหตุการณ์ใดที่เกิดขึ้นซึ่งอาจก่อให้เกิดผลกระทบที่เป็นสาระสำคัญต่อการปฏิบัติงานของบริษัท

## 9. การควบคุมภายในและรายการระหว่างกัน

### 9.1 การควบคุมภายใน

#### ความเห็นของคณะกรรมการตรวจสอบ

บริษัทมีมาตรการควบคุมภายในและการติดตามการปฏิบัติงานให้เป็นไปตามมาตรฐานดังกล่าว โดยมีวัตถุประสงค์เพื่อให้แน่ใจว่ารายงานทางการเงินของบริษัทที่แสดงต่อสาธารณชนมีความถูกต้อง เชื่อถือได้ การบริหารทรัพย์สินของบริษัทเป็นไปอย่างถูกต้องชอบธรรม และธุรกรรมต่างๆ ดำเนินไปอย่างถูกต้องตามขั้นตอนที่ได้รับอนุมัติจากผู้บริหาร

แผนกตรวจสอบภายในของบริษัททำหน้าที่อย่างเป็นอิสระในการตรวจสอบและประเมิน ประสิทธิภาพของระบบการควบคุมภายในและให้คำแนะนำเพื่อปรับปรุงการทำงานรวมทั้งการประสานงานกับผู้บริหารในการเสนอแนวทางป้องกันความเสี่ยงในด้านต่างๆของบริษัท

คณะกรรมการบริษัท ได้มอบหมายให้คณะกรรมการตรวจสอบเป็นผู้ประเมินระบบการควบคุมภายในของบริษัท ในการประชุมคณะกรรมการตรวจสอบครั้งที่ 1/2567 เมื่อวันที่ 20 กุมภาพันธ์ 2567 คณะกรรมการตรวจสอบได้ประเมินระบบการควบคุมภายใน ประจำปี 2567 โดยการซักถามข้อมูลจากฝ่ายบริหารแล้วสรุปได้ว่า จากการประเมินระบบการควบคุมภายในของบริษัทในด้านต่างๆ 5 ส่วน คือ องค์กรและสภาพแวดล้อม การบริหารความเสี่ยง การควบคุมการปฏิบัติงานของฝ่ายบริหาร ระบบสารสนเทศและการสื่อสารข้อมูล และระบบการติดตาม คณะกรรมการตรวจสอบมีความเห็นว่า “บริษัทมีระบบการควบคุมภายในที่เพียงพอ เหมาะสมและมีประสิทธิผล”

## 9.2 รายการระหว่างกัน

บริษัทไม่มีรายการระหว่างกันกับบุคคลที่เกี่ยวข้องกันแต่มีรายการที่เกี่ยวข้องกันกับกิจการที่เกี่ยวข้องกันคือบริษัทร่วม (ซึ่งมีกรรมกร่วมกัน) ดังต่อไปนี้

ชื่อ	บริษัท เอ็กซ์เตอร์ (ประเทศไทย) จำกัด (บริษัท เอ็กซ์เตอร์ จำกัด ประเทศเนเธอร์แลนด์ถือหุ้น 60%)		
ลักษณะความสัมพันธ์	เป็นบริษัทร่วม บริษัทถือหุ้น 40 %		
	มีนายธนวัฒน์ วิญญูรัตน์ และนายบัญชา วิญญูรัตน์ เป็นกรรมการร่วมกัน		
	2566	2565	
	(พันบาท)		
รายการ	ซื้อวัตถุดิบ	-	-
	ขายสินค้า	57,227	56,419
	ลูกหนี้การค้า	11,667	26,064
	เจ้าหนี้การค้า	-	-
นโยบายการกำหนดราคา	ราคาตลาด		
ความจำเป็น	บริษัทเอ็กซ์เตอร์ (ประเทศไทย) จำกัด ก่อตั้งขึ้นเพื่อผลิตและจำหน่ายเครื่องปรุงแต่งรสอาหารตรา “เอ็กซ์เตอร์” ส่งออกสหภาพยุโรป และเอเชียอาคเนย์ โดย บริษัท ไทยเทพรส จำกัด(มหาชน)เป็นผู้ผลิตวัตถุดิบส่งให้		
	2566	2565	
รายการ ให้เช่าอาคารโรงงาน	3,087	2,984	
รายได้อื่น			
ค่าน้ำ	1,710	2,238	
ค่าไฟฟ้า	5,941	4,859	
ค่าไอน้ำ	8,361	8,188	
อื่นๆ	8,723	6,114	
นโยบายการกำหนดราคา	ตามราคาที่ตกลงกันตามสัญญา โดย ค่าเช่าสามารถเทียบเท่ากับค่าเช่าในพื้นที่ใกล้เคียง / ค่าน้ำ ค่าไฟฟ้า ค่าไอน้ำ ราคาที่ตกลงกัน		
ความจำเป็น	บริษัท ให้บริษัท เอ็กซ์เตอร์ (ประเทศไทย) จำกัด เช่าอาคารโรงงาน ขนาดพื้นที่ 880 ตร.เมตร ใช้เป็นที่ตั้ง สนง. และโรงงานผลิตสินค้าเพื่อความสะดวกในการบริหารงาน และประหยัดค่าขนส่ง เนื่องจากอยู่ในบริเวณเดียวกัน รวมทั้งให้บริการค่าสาธารณูปโภค น้ำ ไฟฟ้าและไอน้ำด้วย		
	(พันบาท)		
	2566	2565	
รายการ รับคืนเงินกู้	-	-	
เงินให้กู้ยืมระยะยาว	5,000	7,000	
ดอกเบี้ยรับ	422	316	
นโยบายการกำหนดราคา	MLR (KBANK)+0.5%		
ความจำเป็น	บริษัท ให้ความช่วยเหลือทางการเงินแก่บริษัท เอ็กซ์เตอร์ (ประเทศไทย) จำกัด เพื่อประโยชน์ในการบริหารสภาพคล่องของบริษัท เอ็กซ์เตอร์ (ประเทศไทย) จำกัด ให้ดำเนินธุรกิจต่อไปได้ และอัตราดอกเบี้ยอยู่ในเกณฑ์ที่เหมาะสม		

คณะกรรมการตรวจสอบ มีความเห็นเกี่ยวกับรายการที่เกี่ยวข้องกัน ตามรายงานการตรวจสอบของประธานคณะกรรมการตรวจสอบ ลงวันที่ 20 กุมภาพันธ์ 2567 ดังต่อไปนี้

“การพิจารณารายการอาจมีความขัดแย้งทางผลประโยชน์ ประจำปี 2566 คณะกรรมการตรวจสอบมีความเห็นว่า รายการที่เกี่ยวข้องกันของ บริษัท ไทยเทพรส จำกัด (มหาชน) เป็นรายการที่มีราคายุติธรรม ไม่มีการเอื้อประโยชน์แก่ผู้มีส่วนได้เสีย เป็นรายการสมเหตุสมผลและเป็นประโยชน์สูงสุดต่อ บริษัท”

# ส่วนที่ 3

## งบการเงิน

**บริษัท ไทยเทพรส จำกัด (มหาชน)**  
งบการเงินสำหรับปีสิ้นสุดวันที่ 31 ธันวาคม 2566  
และ  
รายงานของผู้สอบบัญชีรับอนุญาต

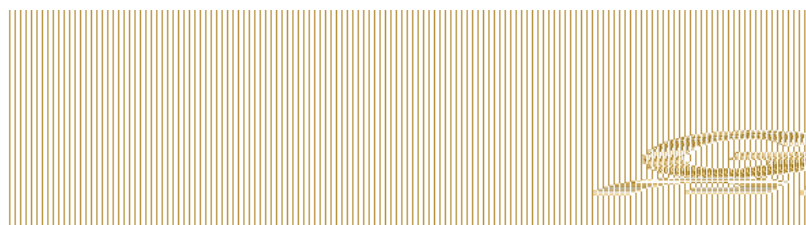

## รายงานของผู้สอบบัญชีรับอนุญาต

เสนอ ผู้ถือหุ้นบริษัท ไทยเทพรส จำกัด (มหาชน)

### ความเห็น

ข้าพเจ้าได้ตรวจสอบงบการเงินที่แสดงเงินลงทุนตามวิธีส่วนได้เสียและงบการเงินเฉพาะกิจการของบริษัท ไทยเทพรส จำกัด (มหาชน) (บริษัท) ซึ่งประกอบด้วย งบแสดงฐานะการเงินที่แสดงเงินลงทุนตามวิธีส่วนได้เสียและงบแสดงฐานะการเงินเฉพาะกิจการ ณ วันที่ 31 ธันวาคม 2566 งบกำไรขาดทุนเบ็ดเสร็จที่แสดงเงินลงทุนตามวิธีส่วนได้เสียและงบกำไรขาดทุนเบ็ดเสร็จเฉพาะกิจการ งบแสดงการเปลี่ยนแปลงส่วนของผู้ถือหุ้นที่แสดงเงินลงทุนตามวิธีส่วนได้เสียและงบแสดงการเปลี่ยนแปลงส่วนของผู้ถือหุ้นเฉพาะกิจการ และงบกระแสเงินสดที่แสดงเงินลงทุนตามวิธีส่วนได้เสียและงบกระแสเงินสดเฉพาะกิจการ สำหรับปีสิ้นสุดวันเดียวกัน รวมถึงหมายเหตุซึ่งประกอบด้วยสรุปนโยบายการบัญชีที่สำคัญและเรื่องอื่น ๆ

ข้าพเจ้าเห็นว่า งบการเงินที่แสดงเงินลงทุนตามวิธีส่วนได้เสียและงบการเงินเฉพาะกิจการข้างต้นนี้แสดงฐานะการเงินของบริษัท ณ วันที่ 31 ธันวาคม 2566 ผลการดำเนินงาน และกระแสเงินสด สำหรับปีสิ้นสุดวันเดียวกันโดยถูกต้องตามที่ควรในสาระสำคัญตามมาตรฐานการรายงานทางการเงิน

### เกณฑ์ในการแสดงความเห็น

ข้าพเจ้าได้ปฏิบัติตามตรวจสอบตามมาตรฐานการสอบบัญชี ความรับผิดชอบของข้าพเจ้าได้กล่าวไว้ในวรรคความรับผิดชอบของผู้สอบบัญชีต่อการตรวจสอบงบการเงินที่แสดงเงินลงทุนตามวิธีส่วนได้เสียและงบการเงินเฉพาะกิจการในรายงานของข้าพเจ้า ข้าพเจ้ามีความเป็นอิสระจากบริษัทตามประมวลจริยธรรมของผู้ประกอบวิชาชีพบัญชี รวมถึง มาตรฐานเรื่องความเป็นอิสระ ที่กำหนดโดยสภาวิชาชีพบัญชี (ประมวลจริยธรรมของผู้ประกอบวิชาชีพบัญชี) ในส่วนที่เกี่ยวข้องกับการตรวจสอบงบการเงินที่แสดงเงินลงทุนตามวิธีส่วนได้เสียและงบการเงินเฉพาะกิจการ และข้าพเจ้าได้ปฏิบัติตามความรับผิดชอบด้านจริยธรรมอื่น ๆ ตามประมวลจริยธรรมของผู้ประกอบวิชาชีพบัญชี ข้าพเจ้าเชื่อว่าหลักฐานการสอบบัญชีที่ข้าพเจ้าได้รับเพียงพอและเหมาะสมเพื่อใช้เป็นเกณฑ์ในการแสดงความเห็นของข้าพเจ้า

### เรื่องสำคัญในการตรวจสอบ

เรื่องสำคัญในการตรวจสอบคือเรื่องต่างๆ ที่มีนัยสำคัญที่สุดตามดุลยพินิจของผู้ประกอบวิชาชีพของข้าพเจ้า ในการตรวจสอบงบการเงินที่แสดงเงินลงทุนตามวิธีส่วนได้เสียและงบการเงินเฉพาะกิจการสำหรับงวดปัจจุบัน ข้าพเจ้าได้นำเรื่องเหล่านี้มาพิจารณาในบริบทของการตรวจสอบงบการเงินที่แสดงเงินลงทุนตามวิธีส่วนได้เสียและงบการเงินเฉพาะกิจการโดยรวมและในการแสดงความเห็นของข้าพเจ้า ทั้งนี้ข้าพเจ้าไม่ได้แสดงความเห็นแยกต่างหากสำหรับเรื่องเหล่านี้

ความสามารถในการรับชำระเงินจากลูกหนี้การค้า	
อ้างอิงหมายเหตุประกอบงบการเงินข้อ 3(จ) และ 6	
เรื่องสำคัญในการตรวจสอบ	ได้ตรวจสอบเรื่องดังกล่าวอย่างไร
<p>บริษัทมีช่องทางการจำหน่ายสินค้าที่สาขาหลาย ครอบคลุมร้านค้าส่ง (ยี่เป็ด) ร้านค้าปลีก (หน่วยรถเงินสด) ลูกค้าโมเดิร์นเทรด ภัตตาคาร ร้านอาหาร โรงงานอุตสาหกรรม ตลอดจนลูกค้าบริษัทส่งออกและลูกค้าต่างประเทศซึ่งบริษัทให้ระยะเวลาการให้สินเชื่อแก่ลูกค้าดังกล่าวโดยลูกค้าของบริษัทยิ่งใหญ่เป็นร้านค้าส่ง (ยี่เป็ด) จำนวนมากรายซึ่งมีส่วนการทยอยยอดขายรวมและต่อลูกหนี้การค้าของบริษัทที่มีนัยสำคัญ</p> <p>บริษัทต้องใช้วิจารณ์ฐานที่สำคัญและการประมาณการหลายประการในการประมาณการผลขาดทุนด้านเครดิตที่คาดว่าจะเกิดขึ้นของลูกหนี้การค้า รวมถึงการเลือกใช้ข้อสมมติ และข้อมูลที่เกี่ยวข้องกับการตัดสินใจโดยผู้บริหาร เพื่อประเมินถึงความเพียงพอของค่าเผื่อผลขาดทุนจากการด้อยค่าด้านเครดิตของลูกหนี้การค้าที่บริษัทประมาณการไว้ และเนื่องจากมูลค่าตามบัญชีของลูกหนี้การค้าของบริษัทมีนัยสำคัญ ดังนั้นจึงพิจารณาเป็นเรื่องที่มีความสำคัญต่อการตรวจสอบของข้าพเจ้า</p>	<p>วิธีการตรวจสอบของข้าพเจ้ารวมถึง</p> <ul style="list-style-type: none"> <li>-ทำความเข้าใจ ประเมินการออกแบบการควบคุมและการนำไปปฏิบัติ รวมถึงความมีประสิทธิภาพของการควบคุมภายในที่สำคัญของผู้บริหารที่เกี่ยวข้องกับการควบคุมสินเชื่อ การเรียกเก็บเงินจากลูกหนี้การค้า การติดตามยอดค้างชำระและกระบวนการในการวิเคราะห์อายุลูกหนี้การค้า</li> <li>-ประเมินความสมเหตุสมผลของข้อมูล และข้อสมมติที่สำคัญที่ผู้บริหารใช้ในการคำนวณประมาณการผลขาดทุนด้านเครดิตที่คาดว่าจะเกิดขึ้น รวมถึงเกณฑ์ในการแบ่งอายุลูกหนี้การค้า</li> <li>-ทดสอบความถูกต้องของข้อมูลที่ใช้ในการแบ่งอายุของลูกหนี้การค้า ในรายงานอายุลูกหนี้การค้าโดยการสุ่มตัวอย่างทดสอบกับใบแจ้งหนี้ และสุ่มตัวอย่างทดสอบรายงานการรับชำระเงินกับรายงานเดินบัญชีเงินฝากธนาคาร เพื่อคำนวณอัตราสูญเสียถ่วงเฉลี่ย</li> <li>-ทดสอบการคำนวณผลขาดทุนด้านเครดิตที่คาดว่าจะเกิดขึ้นของลูกหนี้การค้า</li> <li>-ทดสอบการรับชำระเงินจากลูกค้าโดยการสุ่มรายการภายหลังสิ้นปีบัญชีของลูกหนี้การค้า ณ วันที่ 31 ธันวาคม 2566</li> <li>-ประเมินความเหมาะสมของการเปิดเผยข้อมูลตามมาตรฐานการรายงานทางการเงิน</li> </ul>

**ข้อมูลอื่น**

ผู้บริหารเป็นผู้รับผิดชอบต่อข้อมูลอื่น ข้อมูลอื่นประกอบด้วยข้อมูลซึ่งรวมอยู่ในรายงานประจำปี แต่ไม่รวมถึงงบการเงินที่แสดงเงินลงทุนตามวิธีส่วนได้เสียและงบการเงินเฉพาะกิจการและรายงานของผู้สอบบัญชีที่อยู่ในรายงานนั้น ซึ่งคาดว่ารายงานประจำปีจะถูกจัดเตรียมให้ข้าพเจ้าภายหลังวันที่ในรายงานของผู้สอบบัญชีนี้

ความเห็นของข้าพเจ้าต้องงบการเงินที่แสดงเงินลงทุนตามวิธีส่วนได้เสียและงบการเงินเฉพาะกิจการไม่ครอบคลุมถึงข้อมูลอื่นและข้าพเจ้าไม่ได้ให้ความเชื่อมั่นต่อข้อมูลอื่น

ความรับผิดชอบของข้าพเจ้าที่เกี่ยวข้องกับการตรวจสอบงบการเงินที่แสดงเงินลงทุนตามวิธีส่วนได้เสียและงบการเงินเฉพาะกิจการ คือ การอ่านข้อมูลอื่นตามที่ระบุข้างต้นเมื่อจัดทำแล้ว และพิจารณาว่าข้อมูลอื่นมีความขัดแย้งที่มีสาระสำคัญกับงบการเงินที่แสดงเงินลงทุนตามวิธีส่วนได้เสียและงบการเงินเฉพาะกิจการหรือกับความรู้ที่ได้รับจากการตรวจสอบของข้าพเจ้า หรือปรากฏว่าข้อมูลอื่นมีการแสดงข้อมูลที่ขัดต่อข้อเท็จจริงอันเป็นสาระสำคัญหรือไม่

เมื่อข้าพเจ้าได้อ่านรายงานประจำปี หากข้าพเจ้าสรุปได้ว่าการแสดงข้อมูลที่ขัดต่อข้อเท็จจริงอันเป็นสาระสำคัญ ข้าพเจ้าต้องสื่อสารเรื่องดังกล่าวกับผู้มีส่วนเกี่ยวข้องในการกำกับดูแลและขอให้ทำการแก้ไข

*ความรับผิดชอบของผู้บริหารและผู้มีหน้าที่ในการกำกับดูแลต้องงบการเงินที่แสดงเงินลงทุนตามวิธีส่วนได้เสียและงบการเงินเฉพาะกิจการ*

ผู้บริหารมีหน้าที่รับผิดชอบในการจัดทำและนำเสนองบการเงินที่แสดงเงินลงทุนตามวิธีส่วนได้เสียและงบการเงินเฉพาะกิจการเหล่านี้โดยถูกต้องตามที่ควรตามมาตรฐานการรายงานทางการเงิน และรับผิดชอบเกี่ยวกับการควบคุมภายในที่ผู้บริหารพิจารณาว่าจำเป็นเพื่อให้สามารถจัดทำงบการเงินที่แสดงเงินลงทุนตามวิธีส่วนได้เสียและงบการเงินเฉพาะกิจการที่ปราศจากการแสดงข้อมูลที่ขัดต่อข้อเท็จจริงอันเป็นสาระสำคัญไม่ว่าจะเกิดจากการทุจริตหรือข้อผิดพลาด

ในการจัดทำงบการเงินที่แสดงเงินลงทุนตามวิธีส่วนได้เสียและงบการเงินเฉพาะกิจการ ผู้บริหารรับผิดชอบในการประเมินความสามารถของบริษัทในการดำเนินงานต่อเนื่อง เปิดเผยเรื่องที่เกี่ยวข้องกับการดำเนินงานต่อเนื่อง (ตามความเหมาะสม) และการใช้เกณฑ์การบัญชีสำหรับการดำเนินงานต่อเนื่องเว้นแต่ผู้บริหารมีความตั้งใจที่จะเลิกบริษัท หรือหยุดดำเนินงานหรือไม่สามารถดำเนินงานต่อเนื่องต่อไปได้

ผู้มีหน้าที่ในการกำกับดูแลมีหน้าที่ในการกำกับดูแลกระบวนการในการจัดทำรายงานทางการเงินของบริษัท

*ความรับผิดชอบของผู้สอบบัญชีต่อการตรวจสอบงบการเงินที่แสดงเงินลงทุนตามวิธีส่วนได้เสียและงบการเงินเฉพาะกิจการ*

การตรวจสอบของข้าพเจ้ามีวัตถุประสงค์เพื่อให้ได้ความเชื่อมั่นอย่างสมเหตุสมผลว่างบการเงินที่แสดงเงินลงทุนตามวิธีส่วนได้เสียและงบการเงินเฉพาะกิจการโดยรวมปราศจากการแสดงข้อมูลที่ขัดต่อข้อเท็จจริงอันเป็นสาระสำคัญหรือไม่ ไม่ว่าจะเกิดจากการทุจริตหรือข้อผิดพลาด และเสนอรายงานของผู้สอบบัญชีซึ่งรวมความเห็นของข้าพเจ้าอยู่ด้วยความเชื่อมั่นอย่างสมเหตุสมผลคือความเชื่อมั่นในระดับสูงแต่ไม่ได้เป็นการรับประกันว่าการปฏิบัติตามตรวจสอบตามมาตรฐานการสอบบัญชีจะสามารถตรวจพบข้อมูลที่ขัดต่อข้อเท็จจริงอันเป็นสาระสำคัญที่มีอยู่ได้เสมอไป ข้อมูลที่ขัดต่อข้อเท็จจริงอาจเกิดจากการทุจริตหรือข้อผิดพลาดและถือว่ามีความสำคัญเมื่อคาดการณ์ได้อย่างสมเหตุสมผลว่ารายการที่ขัดต่อข้อเท็จจริงแต่ละรายการหรือทุกรายการรวมกันจะส่งผลต่อการตัดสินใจทางเศรษฐกิจของผู้ใช้งบการเงินจากการใช้งบการเงินที่แสดงเงินลงทุนตามวิธีส่วนได้เสียและงบการเงินเฉพาะกิจการเหล่านี้

ในการตรวจสอบของข้าพเจ้าตามมาตรฐานการสอบบัญชี ข้าพเจ้าได้ใช้ดุลยพินิจและการสังเกตและสงสัยยิ่งผู้ประกอบวิชาชีพตลอดการตรวจสอบ การปฏิบัติตามของข้าพเจ้ารวมถึง

- ระบุและประเมินความเสี่ยงจากการแสดงข้อมูลที่ขัดต่อข้อเท็จจริงอันเป็นสาระสำคัญในงบการเงินที่แสดงเงินลงทุนตามวิธีส่วนได้เสียและงบการเงินเฉพาะกิจการไม่ว่าจะเกิดจากการทุจริตหรือข้อผิดพลาด ออกแบบและปฏิบัติตามวิธีการตรวจสอบเพื่อตอบสนองต่อความเสี่ยงเหล่านั้น และได้หลักฐานการสอบบัญชีที่เพียงพอและเหมาะสมเพื่อเป็นเกณฑ์ในการแสดงความเห็นของข้าพเจ้า ความเสี่ยงที่ไม่พบข้อมูลที่ขัดต่อข้อเท็จจริงอันเป็นสาระสำคัญซึ่งเป็นผลมาจากการทุจริตจะสูงกว่าความเสี่ยงที่เกิดจากข้อผิดพลาดเนื่องจากการทุจริตอาจเกี่ยวกับการสมรู้ร่วมคิด การปลอมแปลงเอกสารหลักฐาน การตั้งใจละเว้นการแสดงผล การแสดงผลที่ไม่ตรงตามข้อเท็จจริงหรือการแทรกแซงการควบคุมภายใน

- ทำความเข้าใจในระบบการควบคุมภายในที่เกี่ยวข้องกับการตรวจสอบ เพื่อออกแบบวิธีการตรวจสอบที่เหมาะสมกับสถานการณ์ แต่ไม่ใช่เพื่อวัตถุประสงค์ในการแสดงความเห็นต่อความมีประสิทธิภาพของการควบคุมภายในของบริษัท

- ประเมินความเหมาะสมของนโยบายการบัญชีที่ผู้บริหารใช้และความสมเหตุสมผลของประมาณการทางบัญชีและการเปิดเผยข้อมูลที่เกี่ยวข้องซึ่งจัดทำขึ้นโดยผู้บริหาร

- สรุปเกี่ยวกับความเหมาะสมของการใช้เกณฑ์การบัญชีสำหรับการดำเนินงานต่อเนื่องของผู้บริหารและจากหลักฐานการสอบบัญชีที่ได้รับ สรุปว่ามีความไม่แน่นอนที่มีสาระสำคัญที่เกี่ยวกับเหตุการณ์หรือสถานการณ์ที่อาจเป็นเหตุให้เกิดข้อสงสัยอย่างมีนัยสำคัญต่อความสามารถของบริษัทในการดำเนินงานต่อเนื่องหรือไม่ ถ้าข้าพเจ้า ได้ข้อสรุปว่ามีความไม่แน่นอนที่มีสาระสำคัญ ข้าพเจ้าต้องกล่าวไว้ในรายงานของผู้สอบบัญชีของข้าพเจ้าโดยให้ข้อสังเกตถึงการเปิดเผยข้อมูลในงบการเงินที่แสดงเงินลงทุนตามวิธีส่วนได้เสียและงบการเงินเฉพาะกิจการที่เกี่ยวข้อง หรือถ้าการเปิดเผยข้อมูลดังกล่าวไม่เพียงพอ ความเห็นของข้าพเจ้าจะเปลี่ยนแปลงไป ข้อสรุปของข้าพเจ้าขึ้นอยู่กับหลักฐานการสอบบัญชีที่ได้รับจนถึงวันที่ในรายงานของผู้สอบบัญชีของข้าพเจ้า อย่างไรก็ตาม เหตุการณ์หรือสถานการณ์ในอนาคตอาจเป็นเหตุให้บริษัทต้องหยุดการดำเนินงานต่อเนื่อง
- ประเมินการนำเสนอโครงสร้างและเนื้อหาของงบการเงินที่แสดงเงินลงทุนตามวิธีส่วนได้เสียและงบการเงินเฉพาะกิจการโดยรวม รวมถึงการเปิดเผยข้อมูลว่า งบการเงินที่แสดงเงินลงทุนตามวิธีส่วนได้เสียและงบการเงินเฉพาะกิจการแสดงรายการและเหตุการณ์ในรูปแบบที่ทำให้มีการนำเสนอข้อมูลโดยถูกต้องตามที่ควรหรือไม่
- ได้รับหลักฐานการสอบบัญชีที่เหมาะสมอย่างเพียงพอเกี่ยวกับข้อมูลทางการเงินของเงินลงทุนที่บันทึกตามวิธีส่วนได้เสียของบริษัทเพื่อแสดงความเห็นต่อ งบการเงินที่แสดงเงินลงทุนตามวิธีส่วนได้เสีย ข้าพเจ้ารับผิดชอบต่อการกำหนดแนวทาง การควบคุมดูแล และการปฏิบัติงานตรวจสอบงบการเงินที่แสดงเงินลงทุนตามวิธีส่วนได้เสีย ข้าพเจ้าเป็นผู้รับผิดชอบแต่เพียงผู้เดียวต่อความเห็นของข้าพเจ้า

ข้าพเจ้าได้สื่อสารกับผู้มีส่วนเกี่ยวข้องในการกำกับดูแลในเรื่องต่าง ๆ ที่สำคัญซึ่งรวมถึงขอบเขตและช่วงเวลาของการตรวจสอบตามที่ได้วางแผนไว้ ประเด็นที่มีนัยสำคัญที่พบจากการตรวจสอบรวมถึงข้อบกพร่องที่มีนัยสำคัญในระบบการควบคุมภายในหากข้าพเจ้าได้พบในระหว่างการตรวจสอบของข้าพเจ้า

ข้าพเจ้าได้ให้คำรับรองแก่ผู้มีส่วนเกี่ยวข้องในการกำกับดูแลว่าข้าพเจ้าได้ปฏิบัติตามข้อกำหนดจรรยาบรรณที่เกี่ยวข้องกับความเป็นอิสระและได้สื่อสารกับผู้มีส่วนเกี่ยวข้องในการกำกับดูแลเกี่ยวกับความสัมพันธ์ทั้งหมดตลอดจนเรื่องอื่นซึ่งข้าพเจ้าเชื่อว่าไม่ส่งผลที่บุคคลภายนอกอาจพิจารณาว่ากระทบต่อความเป็นอิสระและการดำเนินการเพื่อจตุอุปสรรคหรือมาตรการป้องกันของข้าพเจ้า

จากเรื่องสื่อสารกับผู้มีส่วนเกี่ยวข้องในการกำกับดูแล ข้าพเจ้าได้พิจารณาเรื่องต่าง ๆ ที่มีนัยสำคัญที่สุดในการตรวจสอบงบการเงินที่แสดงเงินลงทุนตามวิธีส่วนได้เสียและงบการเงินเฉพาะกิจการในงวดปัจจุบันและกำหนดเป็นเรื่องสำคัญ ในการตรวจสอบ ข้าพเจ้าได้อธิบายเรื่องเหล่านี้ในรายงานของผู้สอบบัญชีเว้นแต่กฎหมายหรือข้อบังคับไม่ให้เปิดเผยต่อสาธารณะเกี่ยวกับเรื่องดังกล่าว หรือในสถานการณ์ที่ยากที่จะเกิดขึ้น ข้าพเจ้าพิจารณาว่าไม่ควรสื่อสารเรื่องดังกล่าวในรายงานของข้าพเจ้าเพราะการกระทำดังกล่าวสามารถคาดการณ์ได้อย่างสมเหตุสมผลว่าจะมีผลกระทบในทางลบมากกว่าผลประโยชน์ต่อส่วนได้เสียสาธารณะจากการสื่อสารดังกล่าว

**อรอรอร ไซวิริยกุล**

(นางสาวอรอรอร ไซวิริยกุล)  
ผู้สอบบัญชีรับอนุญาต  
เลขทะเบียน 10566

บริษัท เคพีเอ็มจี ภูมิไชย สอบบัญชี จำกัด  
กรุงเทพมหานคร  
20 กุมภาพันธ์ 2567

บริษัท ไทยเทพรส จำกัด (มหาชน)  
งบแสดงฐานะการเงิน

สินทรัพย์	หมายเหตุ	งบการเงินที่แสดงเงินลงทุน			
		ตามวิธีส่วนได้เสีย		งบการเงินเฉพาะกิจการ	
		31 ธันวาคม	31 ธันวาคม	31 ธันวาคม	31 ธันวาคม
		2566	2565	2566	2565
		(บาท)			
<b>สินทรัพย์หมุนเวียน</b>					
เงินสดและรายการเทียบเท่าเงินสด	5	636,750,399	583,375,628	636,750,399	583,375,628
เงินลงทุนชั่วคราว		627,750,192	387,693,415	627,750,192	387,693,415
ลูกหนี้การค้า	4, 6	375,469,981	388,934,827	375,469,981	388,934,827
ลูกหนี้อื่น		5,193,278	4,814,686	5,193,278	4,814,686
เงินให้กู้ยืมแก่บริษัทร่วมส่วนที่ครบกำหนด					
ชำระภายในหนึ่งปี	4	2,000,000	2,000,000	2,000,000	2,000,000
สินค้าคงเหลือ	7	560,433,761	527,655,907	560,433,761	527,655,907
เงินจ่ายล่วงหน้าค่าวัตถุดิบ		53,967,869	161,973,860	53,967,869	161,973,860
สินทรัพย์หมุนเวียนอื่น	4	8,516,976	10,835,980	8,516,976	10,835,980
<b>รวมสินทรัพย์หมุนเวียน</b>		<b>2,270,082,456</b>	<b>2,067,284,303</b>	<b>2,270,082,456</b>	<b>2,067,284,303</b>
<b>สินทรัพย์ไม่หมุนเวียน</b>					
เงินฝากที่ตัดภาระผูกพัน	24	4,852,500	4,852,500	4,852,500	4,852,500
เงินลงทุนในบริษัทร่วม	8	37,344,659	30,941,055	8,000,000	8,000,000
เงินลงทุนระยะยาวอื่น		20,249,326	20,305,991	20,249,326	20,305,991
เงินให้กู้ยืมระยะยาวแก่บริษัทร่วม	4	3,000,000	5,000,000	3,000,000	5,000,000
ที่ดินที่ยังไม่ได้ใช้ดำเนินงาน	9	204,073,371	204,073,371	204,073,371	204,073,371
ที่ดิน อาคาร และอุปกรณ์	10	786,405,956	822,187,912	786,405,956	822,187,912
สินทรัพย์ไม่มีตัวตน	11	441,167	425,530	441,167	425,530
สินทรัพย์ภาษีเงินได้รอการตัดบัญชี	19	4,817,047	10,497,485	9,085,983	13,485,700
สินทรัพย์ไม่หมุนเวียนอื่น	4	859,937	754,336	859,937	754,336
<b>รวมสินทรัพย์ไม่หมุนเวียน</b>		<b>1,062,043,963</b>	<b>1,099,038,180</b>	<b>1,036,968,240</b>	<b>1,079,085,340</b>
<b>รวมสินทรัพย์</b>		<b>3,332,126,419</b>	<b>3,166,322,483</b>	<b>3,307,050,696</b>	<b>3,146,369,643</b>

หมายเหตุประกอบงบการเงินเป็นส่วนหนึ่งของงบการเงินนี้

**บริษัท ไทยเทพรส จำกัด (มหาชน)**  
**งบแสดงฐานะการเงิน**

	หมายเหตุ	งบการเงินที่แสดงเงินลงทุน ตามวิธีส่วนได้เสีย		งบการเงินเฉพาะกิจการ	
		31 ธันวาคม	31 ธันวาคม	31 ธันวาคม	31 ธันวาคม
หนี้สินและส่วนของผู้ถือหุ้น		2566	2565	2566	2565
			(บาท)		
<b>หนี้สินหมุนเวียน</b>					
เจ้าหนี้การค้า	22	82,903,135	68,195,271	82,903,135	68,195,271
เจ้าหนี้อื่น	4, 12, 22	97,855,149	93,332,270	97,855,149	93,332,270
ภาษีเงินได้นิติบุคคลค้างจ่าย		93,521,865	89,909,129	93,521,865	89,909,129
<b>รวมหนี้สินหมุนเวียน</b>		<b>274,280,149</b>	<b>251,436,670</b>	<b>274,280,149</b>	<b>251,436,670</b>
<b>หนี้สินไม่หมุนเวียน</b>					
ประมาณการหนี้สินไม่หมุนเวียนสำหรับ					
ผลประโยชน์พนักงาน	13	33,977,202	55,393,430	33,977,202	55,393,430
<b>รวมหนี้สินไม่หมุนเวียน</b>		<b>33,977,202</b>	<b>55,393,430</b>	<b>33,977,202</b>	<b>55,393,430</b>
<b>รวมหนี้สิน</b>		<b>308,257,351</b>	<b>306,830,100</b>	<b>308,257,351</b>	<b>306,830,100</b>
<b>ส่วนของผู้ถือหุ้น</b>					
ทุนเรือนหุ้น					
ทุนจดทะเบียน		600,000,000	600,000,000	600,000,000	600,000,000
(หุ้นสามัญจำนวน 600,000,000 หุ้น มูลค่า 1 บาทต่อหุ้น)					
ทุนที่ออกและชำระแล้ว		360,000,000	360,000,000	360,000,000	360,000,000
(หุ้นสามัญจำนวน 360,000,000 หุ้น มูลค่า 1 บาทต่อหุ้น)					
ส่วนเกินมูลค่าหุ้น		615,600,000	615,600,000	615,600,000	615,600,000
ส่วนเกินมูลค่าหุ้นสามัญ					
กำไรสะสม					
จัดสรรแล้ว					
ทุนสำรองตามกฎหมาย	14	60,000,000	60,000,000	60,000,000	60,000,000
ยังไม่ได้จัดสรร		1,988,269,068	1,823,892,383	1,963,193,345	1,803,939,543
<b>รวมส่วนของผู้ถือหุ้น</b>		<b>3,023,869,068</b>	<b>2,859,492,383</b>	<b>2,998,793,345</b>	<b>2,839,539,543</b>
<b>รวมหนี้สินและส่วนของผู้ถือหุ้น</b>		<b>3,332,126,419</b>	<b>3,166,322,483</b>	<b>3,307,050,696</b>	<b>3,146,369,643</b>

หมายเหตุประกอบงบการเงินเป็นส่วนหนึ่งของงบการเงินนี้

บริษัท ไทยเทพรส จำกัด (มหาชน)  
งบกำไรขาดทุนเบ็ดเสร็จ

หมายเหตุ	งบการเงินที่แสดงเงินลงทุน ตามวิธีส่วนได้เสีย สำหรับปีสิ้นสุดวันที่ 31 ธันวาคม		งบการเงินเฉพาะกิจการ สำหรับปีสิ้นสุดวันที่ 31 ธันวาคม		
	2566	2565	2566	2565	
	(บาท)				
<b>รายได้</b>					
รายได้จากการขาย	4, 15	3,513,855,093	3,246,214,462	3,513,855,093	3,246,214,462
รายได้อื่น	4, 16	42,935,392	57,645,037	44,135,390	58,845,036
<b>รวมรายได้</b>		<b>3,556,790,485</b>	<b>3,303,859,499</b>	<b>3,557,990,483</b>	<b>3,305,059,498</b>
<b>ค่าใช้จ่าย</b>	18				
ต้นทุนขาย		2,187,881,727	2,099,205,488	2,187,881,727	2,099,205,488
ต้นทุนในการจัดจำหน่าย		292,895,883	270,954,222	292,895,883	270,954,222
ค่าใช้จ่ายในการบริหาร		157,668,379	149,106,605	157,668,379	149,106,605
<b>รวมค่าใช้จ่าย</b>		<b>2,638,445,989</b>	<b>2,519,266,315</b>	<b>2,638,445,989</b>	<b>2,519,266,315</b>
กำไรจากกิจกรรมดำเนินงาน		918,344,496	784,593,184	919,544,494	785,793,183
ขาดทุนจากการด้อยค่าด้านเครดิตที่คาดว่าจะเกิดขึ้น ของลูกหนี้การค้าและลูกหนี้อื่น	6	(377,830)	-	(377,830)	-
ส่วนแบ่งกำไรจากเงินลงทุนในบริษัทร่วม	8	7,603,602	6,727,969	-	-
กำไรก่อนภาษีเงินได้		925,570,268	791,321,153	919,166,664	785,793,183
ค่าใช้จ่ายภาษีเงินได้	19	(185,966,853)	(159,247,389)	(184,686,132)	(158,141,795)
กำไรสำหรับปี		<b>739,603,415</b>	<b>632,073,764</b>	<b>734,480,532</b>	<b>627,651,388</b>
กำไรขาดทุนเบ็ดเสร็จอื่น					
<b>รายการที่จะไม่ถูกจัดประเภทใหม่ไว้ในกำไร หรือขาดทุนในภายหลัง</b>					
ผลกำไรจากการวัดมูลค่าใหม่ของผลประโยชน์ พนักงานที่กำหนดไว้	13	23,466,588	-	23,466,588	-
ภาษีเงินได้ของรายการที่จะไม่ถูกจัดประเภทใหม่ไว้ใน กำไรขาดทุนในภายหลัง	19	(4,693,318)	-	(4,693,318)	-
กำไรขาดทุนเบ็ดเสร็จอื่นสำหรับปี - สุทธิจากภาษี		18,773,270	-	18,773,270	-
กำไรขาดทุนเบ็ดเสร็จรวมสำหรับปี		<b>758,376,685</b>	<b>632,073,764</b>	<b>753,253,802</b>	<b>627,651,388</b>
กำไรต่อหุ้นขั้นพื้นฐาน	20	2.05	1.76	2.04	1.74

หมายเหตุประกอบงบการเงินเป็นส่วนหนึ่งของงบการเงินนี้



งบการเงินที่แสดงเงินลงทุนตามวิธีส่วนได้เสีย

หมายเหตุ	งบการเงิน ที่ออก และชำระแล้ว	กำไรสะสม			
		ส่วนเกิน มูลค่า หุ้นสามัญ	ทุนสำรอง ตามกฎหมาย	ยังไม่ได้ จัดสรร	ส่วน ของผู้ถือหุ้น
		(บาท)			
สำหรับปีสิ้นสุดวันที่ 31 ธันวาคม 2566	360,000,000	615,600,000	60,000,000	1,823,892,383	2,859,492,383
ยอดคงเหลือ ณ วันที่ 1 มกราคม 2566					
รายการกับผู้ถือหุ้นที่บันทึกโดยตรงทำส่วนของผู้ถือหุ้น					
<b>การจัดสรรส่วนทุนให้ผู้ถือหุ้น</b>					
เพิ่มเงินสดผู้ถือหุ้นของบริษัทฯ	-	-	-	(594,000,000)	(594,000,000)
รวมรายการกับผู้ถือหุ้นที่บันทึกโดยตรงทำส่วนของผู้ถือหุ้น	-	-	-	(594,000,000)	(594,000,000)
กำไรขาดทุนเบ็ดเสร็จสำหรับปี	-	-	-	739,603,415	739,603,415
กำไรสำหรับปี	-	-	-	18,773,270	18,773,270
กำไรขาดทุนเบ็ดเสร็จอื่นๆ	-	-	-	758,376,685	758,376,685
รวมกำไรขาดทุนเบ็ดเสร็จสำหรับปี	360,000,000	615,600,000	60,000,000	1,988,269,068	3,023,869,068
ยอดคงเหลือ ณ วันที่ 31 ธันวาคม 2566					



บริษัท ไทยเทพรส จำกัด (มหาชน)  
งบแสดงการเปลี่ยนแปลงส่วนของผู้ถือหุ้น

	งบการเงินเฉพาะกิจการ				
	กำไรสะสม				
	ส่วนเกิน มูลค่า หุ้นสามัญ	ทุนสำรอง ตามกฎหมาย	ยังไม่ได้ จัดสรร	สงวน ของผู้ถือหุ้น	
สำหรับปีสิ้นสุดวันที่ 31 ธันวาคม 2566		(บาท)			
ยอดคงเหลือ ณ วันที่ 1 มกราคม 2566	615,600,000	60,000,000	1,803,939,543	2,839,539,543	
รายการกับผู้ถือหุ้นที่บันทึกโดยตรงเข้าส่วนของผู้ถือหุ้น					
<b>การจัดสรรส่วนทุนให้ผู้ถือหุ้น</b>					
เงินปันผลให้ผู้ถือหุ้นของบริษัท	-	-	(594,000,000)	(594,000,000)	
รวมรายการกับผู้ถือหุ้นที่บันทึกโดยตรงเข้าส่วนของผู้ถือหุ้น	-	-	(594,000,000)	(594,000,000)	
กำไรขาดทุนเบ็ดเสร็จสำหรับปี					
กำไรสำหรับปี	-	-	734,480,532	734,480,532	
กำไรขาดทุนเบ็ดเสร็จอื่น	-	-	18,773,270	18,773,270	
รวมกำไรขาดทุนเบ็ดเสร็จสำหรับปี	-	-	753,253,802	753,253,802	
ยอดคงเหลือ ณ วันที่ 31 ธันวาคม 2566	615,600,000	60,000,000	1,963,193,345	2,998,793,345	

บริษัท ไทยเทพรส จำกัด (มหาชน)  
งบกระแสเงินสด

หมายเหตุ	งบการเงินที่แสดงเงินลงทุน		งบการเงินเฉพาะกิจการ	
	ตามวิธีส่วนได้เสีย		สำหรับปีสิ้นสุดวันที่	
	สำหรับปีสิ้นสุดวันที่		31 ธันวาคม	
	2566	2565	2566	2565
	(บาท)			
<b>กระแสเงินสดจากกิจกรรมดำเนินงาน</b>				
กำไรสำหรับปี	739,603,415	632,073,764	734,480,532	627,651,388
<i>ปรับรายการที่กระทบกำไรเป็นเงินสดรับ (จ่าย)</i>				
ภาษีเงินได้	19	185,966,853	159,247,389	184,686,132
ค่าเสื่อมราคาและค่าตัดจำหน่าย	10, 11	105,304,452	109,813,819	105,304,452
ขาดทุนจากการด้อยค่าด้านเครดิตที่คาดว่าจะเกิดขึ้น				
ของลูกหนี้การค้าและลูกหนี้อื่น	6	377,830	-	377,830
ขาดทุนจากอัตราแลกเปลี่ยนที่ยังไม่เกิดขึ้นจริง		857,161	857,161	857,818
ขาดทุนจากการปรับมูลค่าทรัพย์สินของ				
สินทรัพย์ทางการเงิน		56,665	74,474	56,665
ส่วนแบ่งกำไรของเงินลงทุนในบริษัทร่วมที่ใช้วิธีส่วนได้เสีย	8	(7,603,602)	(6,727,969)	-
กลับรายการจากการปรับมูลค่าสินค้า	18	(426,346)	(437,684)	(437,684)
กลับรายการจากการด้อยค่าที่ดินที่ยังไม่ใช้ดำเนินงาน	9	-	(14,169,371)	-
ขาดทุนจากการตัดจำหน่ายสินค้าคงเหลือ		175,483	853,158	175,483
ขาดทุนจากการจำหน่ายและตัดจำหน่ายอุปกรณ์		4,215,533	4,586,705	4,215,533
ประมาณการหนี้สินไม่หมุนเวียนสำหรับ				
ผลประโยชน์พนักงาน	13	6,382,120	8,432,147	6,382,120
เงินปันผลรับ		(1,619)	(1,201,617)	(1,216,189)
ดอกเบี้ยรับ	16	(10,832,384)	(5,751,928)	(10,832,384)
		<u>1,024,075,561</u>	<u>888,836,132</u>	<u>1,024,075,561</u>
<b>การเปลี่ยนแปลงในสินทรัพย์และหนี้สินดำเนินงาน</b>				
ลูกหนี้การค้า		12,512,385	(45,906,619)	12,512,385
ลูกหนี้อื่น		374,806	45,452	374,806
สินค้าคงเหลือ		(32,526,991)	(75,491,896)	(32,526,991)
เงินจ่ายล่วงหน้าค่าวัตถุดิบ		108,005,991	(82,275,538)	108,005,991
สินทรัพย์หมุนเวียนอื่น		2,319,004	(107,148)	2,319,004
สินทรัพย์ไม่หมุนเวียนอื่น		(105,601)	(105,600)	(105,600)
เจ้าหนี้การค้า		14,764,072	(32,086,350)	14,764,072
เจ้าหนี้อื่น		4,087,291	4,595,928	4,087,291
จ่ายประมาณการหนี้สินสำหรับผลประโยชน์พนักงาน	13	(4,331,760)	(3,699,960)	(4,331,760)
เงินสดได้มาจากกิจกรรมดำเนินงาน		<u>1,129,174,758</u>	<u>653,804,401</u>	<u>1,129,174,758</u>
ภาษีเงินได้จ่ายออก		<u>(181,366,997)</u>	<u>(141,663,493)</u>	<u>(181,366,997)</u>
กระแสเงินสดสุทธิได้มาจากกิจกรรมดำเนินงาน		<u>947,807,761</u>	<u>512,140,908</u>	<u>947,807,761</u>

หมายเหตุประกอบงบการเงินเป็นส่วนหนึ่งของงบการเงินนี้

บริษัท ไทยเทพรส จำกัด (มหาชน)  
งบกระแสเงินสด

หมายเหตุ	งบการเงินที่แสดงเงินลงทุน ตามวิธีส่วนได้เสีย สำหรับปีสิ้นสุดวันที่ 31 ธันวาคม		งบการเงินเฉพาะกิจการ สำหรับปีสิ้นสุดวันที่ 31 ธันวาคม	
	2566	2565	2566	2565
	(บาท)			
<b>กระแสเงินสดจากกิจกรรมลงทุน</b>				
เงินสดจ่ายเพื่อลงทุนในเงินลงทุนชั่วคราว	(240,056,777)	30,240,139	(240,056,777)	30,240,139
เงินลงทุนระยะยาวอื่นลดลง	-	20,000,000	-	20,000,000
เงินสดจ่ายเพื่อซื้อเครื่องจักรและอุปกรณ์	(75,586,998)	(85,074,101)	(75,586,998)	(85,074,101)
เงินสดรับจากการขายอุปกรณ์	2,384,579	2,415,787	2,384,579	2,415,787
เงินสดจ่ายเพื่อซื้อสินทรัพย์ไม่มีตัวตน	(115,567)	(17,527)	(115,567)	(17,527)
เงินสดรับชำระคืนจากเงินให้กู้ยืมแก่บริษัทร่วม	2,000,000	2,000,000	2,000,000	2,000,000
เงินปันผลรับ	1,201,617	1,216,189	1,201,617	1,216,189
ดอกเบี้ยรับ	9,740,156	5,662,608	9,740,156	5,662,608
กระแสเงินสดสุทธิใช้ไปในกิจกรรมลงทุน	<u>(300,432,990)</u>	<u>(23,556,905)</u>	<u>(300,432,990)</u>	<u>(23,556,905)</u>
<b>กระแสเงินสดจากกิจกรรมจัดหาเงิน</b>				
เงินปันผลจ่ายให้ผู้ถือหุ้นของบริษัท	21	(594,000,000)	(594,000,000)	(575,999,680)
เงินสดจ่ายติดภาระผูกพันตามสัญญาค้าประกับกับสถาบันการเงิน	-	(259,500)	-	(259,500)
กระแสเงินสดสุทธิใช้ไปในกิจกรรมจัดหาเงิน	<u>(594,000,000)</u>	<u>(576,259,180)</u>	<u>(594,000,000)</u>	<u>(576,259,180)</u>
เงินสดและรายการเทียบเท่าเงินสดเพิ่มขึ้น (ลดลง) สุทธิ	53,374,771	(87,675,177)	53,374,771	(87,675,177)
เงินสดและรายการเทียบเท่าเงินสด ณ 1 มกราคม	583,375,628	671,050,805	583,375,628	671,050,805
เงินสดและรายการเทียบเท่าเงินสด ณ 31 ธันวาคม	<u>5</u>	<u>636,750,399</u>	<u>636,750,399</u>	<u>583,375,628</u>
<b>ข้อมูลงบกระแสเงินสดเปิดเผยเพิ่มเติม</b>				
อาคารและอุปกรณ์ที่เพิ่มขึ้นในระหว่างงวด	10	76,022,678	84,349,963	76,022,678
บวก เงินจ่ายชำระหนี้ค่าอาคารและอุปกรณ์ที่ซื้อในงวดก่อน	38,407	762,610	38,407	762,610
หัก เจ้าหนี้ค่าซื้ออาคารและอุปกรณ์	(474,087)	(38,472)	(474,087)	(38,472)
		<u>75,586,998</u>	<u>85,074,101</u>	<u>75,586,998</u>

หมายเหตุประกอบงบการเงินเป็นส่วนหนึ่งของงบการเงินนี้

## บริษัท ไทยเทพรส จำกัด (มหาชน)

หมายเหตุประกอบงบการเงิน

สำหรับปีสิ้นสุดวันที่ 31 ธันวาคม 2566

### หมายเหตุ สารบัญ

- 1 ข้อมูลทั่วไป
- 2 เขตการดำเนินงานการเงิน
- 3 นโยบายการบัญชีที่สำคัญ
- 4 บุคคลหรือกิจการที่เกี่ยวข้องกัน
- 5 เงินสดและรายการเทียบเท่าเงินสด
- 6 ลูกหนี้การค้า
- 7 สินค้าคงเหลือ
- 8 เงินลงทุนในบริษัทร่วม
- 9 ที่ดินที่ยังไม่ได้ใช้ดำเนินงาน
- 10 ที่ดิน อาคารและอุปกรณ์
- 11 สิทธิประโยชน์ไม่มีตัวตน
- 12 เจ้าหนี้อื่น
- 13 ประมาณการหนี้สินไม่หมุนเวียนสำหรับผลประโยชน์พนักงาน
- 14 สำรองตามกฎหมาย
- 15 ส่วนงานดำเนินงานและการจำแนกรายได้
- 16 รายได้อื่น
- 17 ค่าใช้จ่ายผลประโยชน์พนักงาน
- 18 ค่าใช้จ่ายตามลักษณะ
- 19 ภาษีเงินได้
- 20 กำไรต่อหุ้นขั้นพื้นฐาน
- 21 เงินปันผล
- 22 เครื่องมือทางการเงิน
- 23 การบริหารจัดการทุน
- 24 ภาวะผูกพันกับบุคคลหรือกิจการที่ไม่เกี่ยวข้องกัน

## บริษัท ไทยเทพรส จำกัด (มหาชน)

หมายเหตุประกอบงบการเงิน

สำหรับปีสิ้นสุดวันที่ 31 ธันวาคม 2566

หมายเหตุประกอบงบการเงินเป็นส่วนหนึ่งของงบการเงินนี้

งบการเงินนี้ได้รับอนุมัติให้ออกงบการเงินจากคณะกรรมการเมื่อวันที่ 20 กุมภาพันธ์ 2567

### 1 ข้อมูลทั่วไป

บริษัท ไทยเทพรส จำกัด (มหาชน) “บริษัท” เป็นนิติบุคคลที่จัดตั้งขึ้นในประเทศไทย และมีที่อยู่จดทะเบียนตั้งอยู่เลขที่ 208 หมู่ 6 ถนนท้ายบ้าน ตำบลท้ายบ้าน อำเภอเมือง จังหวัดสมุทรปราการ ประเทศไทย และมีสาขาอยู่ที่จังหวัดลำปาง

บริษัทจดทะเบียนในตลาดหลักทรัพย์แห่งประเทศไทยเมื่อวันที่ 20 มกราคม 2538

ผู้ถือหุ้นรายใหญ่ในระหว่างปี ได้แก่ ทรูวิบูลย์อินทรีย์ ซึ่งถือหุ้นรวมทั้งสิ้นร้อยละ 76.01

บริษัทดำเนินธุรกิจหลักเกี่ยวกับธุรกิจการผลิตและจำหน่ายเครื่องปรุงรสอาหาร

### 2 เกณฑ์การจัดทำงบการเงิน

งบการเงินนี้จัดทำขึ้นตามมาตรฐานการรายงานทางการเงิน รวมถึงแนวปฏิบัติทางการบัญชีที่ประกาศใช้โดยสภาวิชาชีพบัญชี กฏระเบียบและประกาศคณะกรรมการกำกับหลักทรัพย์และตลาดหลักทรัพย์ที่เกี่ยวข้อง งบการเงินนี้นำเสนอเป็นเงินบาทซึ่งเป็นสกุลเงินที่ใช้ในการดำเนินงานของบริษัท นโยบายการบัญชีที่เปิดเผยในหมายเหตุข้อ 3 บริษัทได้ถือปฏิบัติโดยสม่ำเสมอสำหรับงบการเงินทุกรอบระยะเวลาที่รายงาน

ในการจัดทำงบการเงินให้เป็นไปตามมาตรฐานการรายงานทางการเงิน ผู้บริหารใช้วิจารณญาณ การประมาณและข้อสมมติหลายประการ ซึ่งมีผลกระทบต่อ การปฏิบัติตามนโยบายการบัญชีของบริษัท ทั้งนี้ผลที่เกิดขึ้นจริงอาจแตกต่างจากที่ประมาณการไว้ ประมาณการและข้อสมมติที่ใช้ในการจัดทำงบการเงินจะได้รับผลกระทบอย่างต่อเนื่อง การปรับประมาณการทางบัญชีจะบันทึกโดยวิธีเปลี่ยนแปลงกันที่เป็นต้นไป

#### (1) การใช้วิจารณญาณ

ข้อมูลเกี่ยวกับการใช้วิจารณญาณในการปฏิบัติตามนโยบายการบัญชีซึ่งมีผลกระทบที่มีนัยสำคัญที่สุดต่อจำนวนเงินที่รับรู้ในงบการเงินประกอบด้วยหมายเหตุข้อต่อไปนี้

3 (ต) และ 15 การพิจารณาเกี่ยวกับการรับรู้รายได้  
- การขายสินค้าควรจะได้รับรายได้ตลอดช่วงระยะเวลาหนึ่ง หรือควรจะได้รับ ณ เวลาใดเวลาหนึ่ง

#### (2) ข้อสมมติและความไม่แน่นอนของการประมาณการ

ข้อมูลเกี่ยวกับข้อสมมติและความไม่แน่นอนของการประมาณการ ณ วันที่ 31 ธันวาคม 2566 ซึ่งมีความเสี่ยงอย่างมีนัยสำคัญที่จะส่งผลให้ต้องมีการปรับปรุงที่มีสาระสำคัญในมูลค่าตามบัญชีของสินทรัพย์และหนี้สินในปีบัญชีถัดไป ได้เปิดเผยในหมายเหตุข้อต่อไปนี้

3 (จ) และ 6 การวัดมูลค่าค่าเผื่อผลขาดทุนจากการด้อยค่าของลูกหนี้การค้าเกี่ยวกับข้อสมมติที่สำคัญที่ใช้ในการกำหนดอัตราสูญเสียถัวเฉลี่ย (Average loss rate)

บริษัทได้ถือปฏิบัติตามมาตรฐานการรายงานทางการเงินฉบับปรับปรุงเป็นครั้งแรกซึ่งมีผลบังคับใช้ตั้งแต่รอบระยะเวลาบัญชีที่เริ่มในหรือหลังวันที่ 1 มกราคม 2566 และไม่ได้นำมาตรฐานการรายงานทางการเงินที่ยังไม่มีผลบังคับใช้มาถือปฏิบัติก่อนวันที่มีผลบังคับใช้ ทั้งนี้ การถือปฏิบัติดังกล่าวไม่มีผลกระทบอย่างมีสาระสำคัญต่องบการเงิน

### 3 นโยบายการบัญชีที่สำคัญ

นโยบายการบัญชีที่นำเสนอตั้งต่อไปนี้ถือปฏิบัติโดยสม่ำเสมอสำหรับงบการเงินทุกรอบระยะเวลาที่รายงาน

#### (ก) เงินลงทุนในบริษัทร่วม

บริษัทร่วมเป็นกิจการที่บริษัทมีอิทธิพลอย่างมีนัยสำคัญโดยมีอำนาจเข้าไปมีส่วนร่วมในการตัดสินใจเกี่ยวกับนโยบายทางการเงินและการดำเนินงานแต่ไม่ถึงระดับที่จะควบคุมหรือควบคุมร่วมในนโยบายดังกล่าว

## บริษัท ไทยเทพรส จำกัด (มหาชน)

หมายเหตุประกอบงบการเงิน

สำหรับปีสิ้นสุดวันที่ 31 ธันวาคม 2566

บริษัทรับรัฐเงินลงทุนในบริษัทร่วมในงบการเงินตามวิธีส่วนได้เสียด้วยวิธีส่วนได้เสีย โดยรับรัฐรายการเมื่อเริ่มแรกด้วยราคาทุนซึ่งรวมถึงต้นทุนการทำรายการภายหลังการรับรัฐรายการเริ่มแรก เงินปันผลรับ ส่วนแบ่งกำไรหรือขาดทุนและกำไรขาดทุนเบ็ดเสร็จอื่นของเงินลงทุนที่บันทึกตามวิธีส่วนได้เสียของกลุ่มบริษัทจะถูกบันทึกในงบการเงินตามวิธีส่วนได้เสียจนถึงวันที่ความมีอิทธิพลอย่างมีนัยสำคัญสิ้นสุดลง

เงินลงทุนในบริษัทร่วมในงบการเงินเฉพาะกิจการของบริษัทวัดมูลค่าด้วยราคาทุนหักค่าเผื่อการด้อยค่า เงินปันผลรับบันทึกในกำไรหรือขาดทุนในวันที่บริษัทมีสิทธิได้รับเงินปันผล กรณีที่บริษัทจำหน่ายเงินลงทุนบางส่วน ต้นทุนเงินลงทุนคำนวณโดยวิธีเข้าก่อนออกก่อน กำไรขาดทุนจากการขายเงินลงทุนบันทึกในกำไรหรือขาดทุน

### (v) เงินตราต่างประเทศ

รายการบัญชีที่เป็นเงินตราต่างประเทศ

รายการบัญชีที่เป็นเงินตราต่างประเทศแปลงค่าเป็นสกุลเงินที่ใช้ในการดำเนินงานของบริษัท โดยใช้อัตราแลกเปลี่ยน ณ วันที่เกิดรายการ

สินทรัพย์และหนี้สินที่เป็นตัวเงินและเป็นเงินตราต่างประเทศ ณ วันที่รายงาน แปลงค่าเป็นสกุลเงินที่ใช้ในการดำเนินงานโดยใช้อัตราแลกเปลี่ยน ณ วันนั้น

สินทรัพย์และหนี้สินที่ไม่เป็นตัวเงินซึ่งเกิดจากรายการบัญชีที่เป็นเงินตราต่างประเทศซึ่งบันทึกตามเกณฑ์ราคาทุนเดิม แปลงค่าเป็นสกุลเงินที่ใช้ในการดำเนินงานโดยใช้อัตราแลกเปลี่ยน ณ วันที่เกิดรายการ

### (ค) เครื่องมือทางการเงิน

(ค.1) การจัดประเภทและการวัดมูลค่า

สินทรัพย์ทางการเงินและหนี้สินทางการเงิน (นอกเหนือจากลูกหนี้การค้า (ดูหมายเหตุข้อ 3 (จ)) รับรัฐรายการเมื่อเริ่มแรกเมื่อบริษัทเป็นผู้สัญญาตามข้อกำหนดของเครื่องมือทางการเงินนั้น และวัดมูลค่าเมื่อเริ่มแรกด้วยมูลค่ายุติธรรม ทั้งนี้ สินทรัพย์ทางการเงินและหนี้สินทางการเงินที่ไม่ได้วัดมูลค่าด้วยมูลค่ายุติธรรมผ่านกำไรหรือขาดทุนจะรวมหรือหักต้นทุนการทำรายการที่เกี่ยวข้องโดยตรงกับการได้มาด้วย

ณ วันที่รับรัฐรายการเมื่อเริ่มแรก สินทรัพย์ทางการเงินจะถูกจัดประเภทรายการตามการวัดมูลค่า ได้แก่ การวัดมูลค่าด้วยราคาทุนตัดจำหน่าย หรือมูลค่ายุติธรรมผ่านกำไรหรือขาดทุน สินทรัพย์ทางการเงินจะไม่ถูกจัดประเภทรายการใหม่ภายหลังการรับรัฐรายการเมื่อเริ่มแรกวันแต่บริษัทมีการเปลี่ยนแปลงโมเดลธุรกิจในการบริหารสินทรัพย์ทางการเงิน ในกรณีดังกล่าวสินทรัพย์ทางการเงินที่ได้รับผลกระทบทั้งหมดจะถูกจัดประเภทรายการใหม่โดยทันทีเป็นต้นไปนับจากวันที่มีการเปลี่ยนแปลงการจัดประเภท

สินทรัพย์ทางการเงินที่วัดมูลค่าด้วยราคาทุนตัดจำหน่ายถูกวัดมูลค่าในภายหลังด้วยราคาทุนตัดจำหน่ายตามวิธีดอกเบี้ยที่แท้จริง ราคาทุนตัดจำหน่ายลดลงด้วยผลขาดทุนด้านเครดิตที่คาดว่าจะเกิดขึ้น รายได้ดอกเบี้ย กำไรหรือขาดทุนจากอัตราแลกเปลี่ยน ผลขาดทุนด้านเครดิตที่คาดว่าจะเกิดขึ้น กำไรหรือขาดทุนที่เกิดจากการตัดรายการออกจากบัญชีรับรัฐในกำไรหรือขาดทุน

(ค.2) การตัดรายการออกจากบัญชีและการหักกลบ

บริษัทตัดรายการสินทรัพย์ทางการเงินออกจากบัญชีเมื่อสิทธิตามสัญญาที่จะได้รับกระแสเงินสดจากสินทรัพย์ทางการเงินหมดอายุหรือมีการโอนสิทธิในการรับกระแสเงินสดตามสัญญาในธุรกรรมซึ่งความเสี่ยงและผลตอบแทนของความเป็นเจ้าของเกือบทั้งหมดของสินทรัพย์ทางการเงินได้ถูกโอนหรือในกรณีที่บริษัทไม่ได้ทั้งโอนหรือคงไว้ซึ่งความเสี่ยงและผลตอบแทนของความเป็นเจ้าของเกือบทั้งหมดและไม่ได้คงไว้ซึ่งการควบคุมในสินทรัพย์ทางการเงิน

บริษัทตัดรายการหนี้สินทางการเงินออกจากบัญชีเมื่อการะผูกพันตามสัญญาสิ้นสุดลง ยกเลิกหรือหมดอายุบริษัทตัดรายการหนี้สินทางการเงินออกจากบัญชีหากมีการเปลี่ยนแปลงเงื่อนไขและกระแสเงินสดจากการเปลี่ยนแปลงหนี้สินมีความแตกต่างอย่างมีนัยสำคัญ โดยรับรัฐหนี้สินทางการเงินใหม่ด้วยมูลค่ายุติธรรมที่สะท้อนเงื่อนไขที่เปลี่ยนแปลงแล้ว

ผลต่างระหว่างมูลค่าตามบัญชีที่ตัดรายการและสิ่งตอบแทนที่ได้รับหรือต้องจ่ายรับรัฐในกำไรหรือขาดทุน

สินทรัพย์ทางการเงินและหนี้สินทางการเงินจะหักกลบกันเพื่อรายงานในงบแสดงฐานะการเงินด้วยจำนวนสุทธิก็ต่อเมื่อบริษัทมีสิทธิบังคับใช้ตามกฎหมายในการหักกลบจำนวนเงินที่รับรู้และบริษัทตั้งใจที่จะชำระด้วยจำนวนเงินสุทธิหรือตั้งใจที่จะรับสินทรัพย์และชำระหนี้สินพร้อมกัน

## บริษัท ไทยเทพรส จำกัด (มหาชน)

หมายเหตุประกอบงบการเงิน

สำหรับปีสิ้นสุดวันที่ 31 ธันวาคม 2566

## (ค.3) การด้อยค่าของสินทรัพย์ทางการเงินนอกเหนือจากลูกหนี้การค้า

บริษัทรับรู้ค่าเผื่อผลขาดทุนด้านเครดิตที่คาดว่าจะเกิดขึ้นสำหรับสินทรัพย์ทางการเงินที่วัดมูลค่าด้วยราคาทุนตัดจำหน่าย

บริษัทรับรู้ผลขาดทุนด้านเครดิตที่คาดว่าจะเกิดขึ้นด้วยผลขาดทุนด้านเครดิตที่คาดว่าจะเกิดขึ้นในอีก 12 เดือนข้างหน้า ยกเว้นสินทรัพย์ทางการเงินที่มีการเพิ่มขึ้นอย่างมีนัยสำคัญของความเสี่ยงด้านเครดิตนับแต่การรับรู้รายการเมื่อเริ่มแรกหรือเป็นสินทรัพย์ทางการเงินที่มีการด้อยค่าด้านเครดิต ซึ่งกรณีดังกล่าวจะวัดค่าเผื่อผลขาดทุนด้วยผลขาดทุนด้านเครดิตที่คาดว่าจะเกิดขึ้นตลอดอายุของสัญญา

ผลขาดทุนด้านเครดิตที่คาดว่าจะเกิดขึ้นเป็นการประมาณผลขาดทุนด้านเครดิตด้วยความน่าจะเป็นถ่วงน้ำหนักโดยพิจารณาถึงการคาดการณ์ในอนาคตประกอบกับประสบการณ์ในอดีต ซึ่งคำนวณโดยใช้มูลค่าปัจจุบันของจำนวนเงินที่คาดว่าจะไม่ได้รับคิดลดด้วยอัตราดอกเบี้ยที่แท้จริงของสินทรัพย์ทางการเงิน

บริษัทพิจารณาว่าสินทรัพย์ทางการเงินมีความเสี่ยงด้านเครดิตต่ำเมื่อมีอันดับความน่าเชื่อถืออยู่ใน 'ระดับที่นำลงทุน' ซึ่งเป็นการจัดอันดับที่เข้าใจในระดับสากล บริษัทพิจารณาให้ระดับ A หรือสูงกว่าของบริษัทจัดอันดับเครดิต Fitch Ratings (Thailand) เป็นระดับที่นำลงทุน บริษัทจะรับรู้ผลขาดทุนด้านเครดิตที่คาดว่าจะเกิดขึ้นสำหรับสินทรัพย์ทางการเงินมีความเสี่ยงด้านเครดิตต่ำด้วยผลขาดทุนด้านเครดิตที่คาดว่าจะเกิดขึ้นในอีก 12 เดือนข้างหน้า

บริษัทพิจารณาว่าความเสี่ยงด้านเครดิตของสินทรัพย์ทางการเงินเพิ่มขึ้นอย่างมีนัยสำคัญหากเกินกำหนดชำระมากกว่า 90 วัน มีการเปลี่ยนแปลงของอันดับความน่าเชื่อถือที่ลดระดับลงอย่างมีนัยสำคัญ มีการดำเนินงานที่ถดถอยอย่างมีนัยสำคัญของลูกหนี้ หรือมีการเปลี่ยนแปลงหรือคาดการณ์การเปลี่ยนแปลงของเทคโนโลยี ตลาด สภาวะการทางเศรษฐกิจหรือกฎหมายที่ส่งผลในทางลบอย่างมีนัยสำคัญต่อความสามารถของลูกหนี้ในการจ่ายชำระภาระผูกพันให้กับบริษัท

บริษัทพิจารณาว่าสินทรัพย์ทางการเงินจะเกิดการผิดสัญญาเมื่อ

- ผู้กู้ไม่สามารถจ่ายชำระภาระผูกพันด้านเครดิตให้แก่บริษัทได้เต็มจำนวน อีกทั้งบริษัทไม่มีสิทธิในการไล่เบี้ย เช่น การยึดหลักประกัน (หากมีการวางหลักประกัน) หรือ
- สินทรัพย์ทางการเงินค้างชำระเกินกว่า 90 วัน

## (ค.4) การตัดจำหน่าย

มูลค่าตามบัญชีขั้นต้นของสินทรัพย์ทางการเงินจะถูกตัดจำหน่ายเมื่อบริษัทไม่สามารถคาดการณ์ได้อย่างสมเหตุสมผลว่าจะได้รับคืนเงิน หากมีการรับเงินคืนในภายหลังจากสินทรัพย์ที่มีการตัดจำหน่ายแล้ว จะรับรู้เป็นการกลับรายการการด้อยค่าในทำนองหรือขาดทุนในงวดที่ได้รับคืน

## (ค.5) การวัดมูลค่ายุติธรรม

มูลค่ายุติธรรมคือราคาที่จะได้รับจากการขายสินทรัพย์หรือจ่ายชำระเพื่อโอนหนี้สินในรายการที่เกิดขึ้นในสภาพปกติระหว่างผู้ร่วมตลาด ณ วันที่วัดมูลค่าในตลาดหลัก หรือตลาดที่ให้ประโยชน์สูงสุด (หากไม่มีตลาดหลัก) ที่บริษัทสามารถเข้าถึงได้ในวันดังกล่าว มูลค่ายุติธรรมของหนี้สินสะท้อนผลกระทบของความเสี่ยงที่ไม่สามารถปฏิบัติตามข้อกำหนดของภาระผูกพัน

การวัดมูลค่ายุติธรรมของสินทรัพย์หรือหนี้สิน บริษัทใช้ข้อมูลที่สามารถสังเกตได้ให้มากที่สุดเท่าที่จะทำได้ มูลค่ายุติธรรมเหล่านี้ถูกจัดประเภทในแต่ละลำดับชั้นของมูลค่ายุติธรรมตามข้อมูลที่ใช้ในการประเมินมูลค่า ดังนี้

- ข้อมูลระดับ 1 เป็นราคาเสนอซื้อขายในตลาดที่มีสภาพคล่องสำหรับสินทรัพย์หรือหนี้สินอย่างเดียวกัน
- ข้อมูลระดับ 2 เป็นข้อมูลอื่นที่สังเกตได้โดยตรงหรือโดยอ้อมสำหรับสินทรัพย์หรือหนี้สินนั้นนอกเหนือจากราคาเสนอซื้อขายซึ่งรวมอยู่ในข้อมูลระดับ 1
- ข้อมูลระดับ 3 ข้อมูลที่ใช้เป็นข้อมูลที่ไม่สามารถสังเกตได้สำหรับสินทรัพย์หรือหนี้สินนั้น

หากสินทรัพย์หรือหนี้สินที่วัดมูลค่าด้วยมูลค่ายุติธรรมมีราคาเสนอซื้อและราคาเสนอขายบริษัทวัดมูลค่าสินทรัพย์และสถานะการเป็นสินทรัพย์ด้วยราคาเสนอซื้อ และวัดมูลค่าหนี้สินและสถานะการเป็นหนี้สินด้วยราคาเสนอขาย

## บริษัท ไทยเทพรส จำกัด (มหาชน)

หมายเหตุประกอบงบการเงิน

สำหรับปีสิ้นสุดวันที่ 31 ธันวาคม 2566

หลักฐานที่ดีที่สุดสำหรับมูลค่ายุติธรรมของเครื่องมือทางการเงิน ณ วันที่รับรู้อย่างแรกคือราคาของการทำรายการ เช่น มูลค่ายุติธรรมของผลตอบแทนที่ให้หรือได้รับ หากบริษัทพิจารณาว่ามูลค่ายุติธรรมของเครื่องมือทางการเงิน ณ วันที่รับรู้อย่างแรกแตกต่างจากราคาของการทำรายการ ทำให้เครื่องมือทางการเงินวัดมูลค่าเมื่อเริ่มแรกด้วยมูลค่ายุติธรรมปรับด้วยผลต่างระหว่างมูลค่ายุติธรรม ณ วันที่รับรู้อย่างแรกและราคาของการทำรายการและรับรู้ในกำไรหรือขาดทุนทันที เว้นแต่มูลค่ายุติธรรมที่ได้มาถูกจัดลำดับชั้นการวัดมูลค่ายุติธรรมอยู่ในระดับที่ 3 ผลต่างดังกล่าวจะรับรู้เป็นรายการรอตัดบัญชีซึ่งจะรับรู้ในกำไรหรือขาดทุนด้วยเกณฑ์ที่เหมาะสมตลอดอายุของเครื่องมือทางการเงินหรือจนกว่ามูลค่ายุติธรรมมีการโอนเปลี่ยนลำดับชั้นหรือเมื่อรายการดังกล่าวสิ้นสุดลง

### (ง) เงินสดและรายการเทียบเท่าเงินสด

เงินสดและรายการเทียบเท่าเงินสดในงบกระแสเงินสดประกอบด้วย ยอดเงินสด ยอดเงินฝากธนาคารและเงินลงทุนระยะสั้นที่มีสภาพคล่องสูง ซึ่งระยะเวลาครบกำหนดไม่เกินสามเดือนนับแต่วันที่ได้มาเป็นรายการเทียบเท่าเงินสด

### (จ) ลูกหนี้การค้าและลูกหนี้อื่น

ลูกหนี้การค้าและลูกหนี้อื่นรับรู้เมื่อบริษัทมีสิทธิ์ที่ปราศจากเงื่อนไขในการได้รับสิ่งตอบแทนตามสัญญาลูกหนี้การค้าวัดมูลค่าด้วยราคาของรายการหักค่าเผื่อผลขาดทุนด้านเครดิตที่คาดว่าจะเกิดขึ้น หนี้สูญจะถูกตัดจำหน่ายเมื่อเกิดขึ้น

บริษัทประมาณผลขาดทุนด้านเครดิตที่คาดว่าจะเกิดขึ้นตลอดอายุของสัญญา ซึ่งประมาณการโดยใช้ตารางการตั้งสำรองเพื่อหาอัตราผลขาดทุนด้านเครดิตที่คาดว่าจะเกิดขึ้น ซึ่งวิธีดังกล่าวมีการจัดกลุ่มลูกหนี้ตามความเสี่ยงด้านเครดิตที่มีลักษณะร่วมกันและตามระยะเวลาที่เกินกำหนดชำระ โดยนำข้อมูลผลขาดทุนที่เกิดขึ้นในอดีต การปรับปรุงปัจจัยที่มีความเฉพาะเจาะจงกับลูกหนี้นั้น ๆ ตลอดจนการประเมินข้อมูลสภาพการณ์เศรษฐกิจในปัจจุบันและข้อมูลคาดการณ์สภาพการณ์เศรษฐกิจทั่วไปในอนาคต ณ วันที่รายงาน

### (ฉ) สินค้าคงเหลือ

สินค้าคงเหลือวัดมูลค่าด้วยราคาทุนหรือมูลค่าสุทธิที่จะได้รับแล้วแต่ราคาใดจะต่ำกว่า

ต้นทุนของสินค้าคำนวณโดยใช้วิธีดังนี้

- |                                  |                                       |
|----------------------------------|---------------------------------------|
| สินค้าสำเร็จรูป วัตถุดิบและวัสดุ | - ราคาทุน (วิธีเข้าก่อนออกก่อน)       |
| สินค้านิรหว่างผลิต               | - ราคาทุน (วิธีถ่วงเฉลี่ยถ่วงน้ำหนัก) |

ราคาทุนรวมถึงต้นทุนทางตรงที่เกี่ยวข้องกับการได้มาของสินค้าคงเหลือ สำหรับสินค้าสำเร็จรูปและสินค้านิรหว่างผลิตที่ผลิตเอง ต้นทุนสินค้ารวมการปันส่วนของค่าใส่หุ้ยการผลิตอย่างเหมาะสมโดยคำนึงถึงระดับกำลังการผลิตตามปกติ ทั้งนี้ มูลค่าสุทธิที่จะได้รับเป็นการประมาณราคาที่จะขายได้จากการดำเนินธุรกิจปกติหักด้วยค่าใช้จ่ายที่จำเป็นโดยประมาณในการขาย

### (ช) ที่ดินที่ยังไม่ได้ใช้ดำเนินงาน

ที่ดินที่ยังไม่ได้ใช้ดำเนินงานวัดมูลค่าด้วยราคาทุนหักขาดทุนจากการด้อยค่า

### (ซ) ที่ดิน อาคารและอุปกรณ์

ที่ดิน อาคารและอุปกรณ์วัดมูลค่าด้วยราคาทุนหักค่าเสื่อมราคาสะสมและขาดทุนจากการด้อยค่า

ราคาทุนรวมถึงต้นทุนทางตรงที่เกี่ยวข้องกับการได้มาของสินทรัพย์ ต้นทุนของการก่อสร้างสินทรัพย์ที่กิจการก่อสร้างเอง และต้นทุนในการรื้อถอน การขนย้าย การบูรณะสถานที่ตั้งของสินทรัพย์ สำหรับเครื่องมือที่ควบคุมโดยลิขสิทธิ์ซอฟต์แวร์ซึ่งไม่สามารถทำงานได้โดยปราศจากลิขสิทธิ์ซอฟต์แวร์นั้นให้ถือว่าลิขสิทธิ์ซอฟต์แวร์ดังกล่าวเป็นส่วนหนึ่งของอุปกรณ์

## บริษัท ไทยเทพรส จำกัด (มหาชน)

หมายเหตุประกอบงบการเงิน

สำหรับปีสิ้นสุดวันที่ 31 ธันวาคม 2566

ผลต่างระหว่างสิ่งตอบแทนสุทธิที่ได้รับจากการจำหน่ายกับมูลค่าตามบัญชีของที่ดิน อาคาร และอุปกรณ์รับรู้ในกำไรหรือขาดทุน

ต้นทุนในการเปลี่ยนแปลงส่วนประกอบจะรับรู้เป็นส่วนหนึ่งของมูลค่าตามบัญชีของรายการที่ดิน อาคารและอุปกรณ์ เมื่อบริษัทจะได้รับประโยชน์เชิงเศรษฐกิจในอนาคตจากรายการนั้น และสามารถวัดมูลค่าต้นทุนของรายการนั้นได้อย่างน่าเชื่อถือ ชั้นส่วนที่ถูกเปลี่ยนแปลงจะถูกตัดจำหน่ายตามมูลค่าตามบัญชี ต้นทุนที่เกิดขึ้นในการซ่อมบำรุงที่ดิน อาคารและอุปกรณ์จะรับรู้ในกำไรหรือขาดทุนเมื่อเกิดขึ้น

ค่าเสื่อมราคาคำนวณโดยวิธีเส้นตรงตามเกณฑ์อายุการให้ประโยชน์โดยประมาณของแต่ละส่วนประกอบของสินทรัพย์ และรับรู้ในกำไรหรือขาดทุน ทั้งนี้ บริษัทไม่คิดค่าเสื่อมราคาสำหรับที่ดินและสินทรัพย์ที่อยู่ระหว่างการก่อสร้าง

ประมาณการอายุการให้ประโยชน์ของสินทรัพย์แสดงได้ดังนี้

ส่วนปรับปรุงที่ดิน	5 ปี
อาคารและส่วนปรับปรุงอาคาร	10 - 20 ปี
เครื่องจักรและอุปกรณ์	3 - 20 ปี
เครื่องตกแต่ง ติดตั้งและเครื่องใช้สำนักงาน	3 - 10 ปี
ยานพาหนะ	5 - 12 ปี

**(ณ) สินทรัพย์ไม่มีตัวตน**

สินทรัพย์ไม่มีตัวตนวัดมูลค่าด้วยราคาทุนหักค่าตัดจำหน่ายสะสมและขาดทุนจากการด้อยค่า รายจ่ายภายหลังการรับรู้รายการจะรับรู้เป็นสินทรัพย์เมื่อก่อให้เกิดประโยชน์เชิงเศรษฐกิจในอนาคต

ค่าตัดจำหน่ายคำนวณโดยวิธีเส้นตรงตามระยะเวลาที่คาดว่าจะได้รับประโยชน์จากสินทรัพย์ไม่มีตัวตนและรับรู้ในกำไรหรือขาดทุน ประมาณการระยะเวลาที่คาดว่าจะได้รับประโยชน์แสดงได้ดังนี้

เครื่องหมายการค้า	3 - 10 ปี
โปรแกรมคอมพิวเตอร์	1 - 5 ปี

**(ญ) สัญญาเช่า**

ในฐานะผู้เช่า

ณ วันเริ่มต้นของสัญญาบริษัทจะประเมินว่าสัญญาเป็นสัญญาเช่าหรือประกอบด้วยสัญญาเช่า เมื่อสัญญานั้นให้สิทธิในการควบคุมการใช้สินทรัพย์ที่ระบุสำหรับช่วงเวลาหนึ่งเพื่อแลกเปลี่ยนกับสิ่งตอบแทน

ณ วันที่สัญญาเช่าเริ่มมีผลหรือวันที่มีการเปลี่ยนแปลงสัญญาเช่า บริษัทจะเป็นส่วนสิ่งตอบแทนที่ต้องจ่ายตามสัญญาให้กับแต่ละส่วนประกอบของสัญญาเช่าตามราคาแยกแยะของแต่ละส่วนประกอบ

บริษัทรับรู้สินทรัพย์สิทธิการใช้และหนี้สินตามสัญญาเช่า ณ วันที่สัญญาเช่าเริ่มมีผล ยกเว้นสัญญาเช่าซึ่งสินทรัพย์มีมูลค่าต่ำหรือสัญญาเช่าระยะสั้นจะรับรู้เป็นค่าใช้จ่ายโดยวิธีเส้นตรงตลอดอายุสัญญาเช่า

สินทรัพย์สิทธิการใช้วัดมูลค่าด้วยราคาทุนหักค่าเสื่อมราคาสะสมและขาดทุนจากการด้อยค่า และปรับปรุงเมื่อมีการวัดมูลค่าใหม่ของหนี้สินตามสัญญาเช่า ต้นทุนของสินทรัพย์สิทธิการใช้ประกอบด้วยจำนวนเงินที่รับรู้เมื่อเริ่มแรกของหนี้สินตามสัญญาเช่าปรับปรุงด้วยเงินจ่ายล่วงหน้ารวมกับต้นทุนทางตรงเริ่มแรก ประมาณการต้นทุนในการบูรณะและสุทธิจากสิ่งงูใจในสัญญาเช่าที่ได้รับ ค่าเสื่อมราคารับรู้ในกำไรหรือขาดทุนด้วยวิธีเส้นตรงนับจากวันที่สัญญาเช่าเริ่มมีผลจนถึงวันสิ้นสุดอายุสัญญาเช่า เว้นแต่สัญญาเช่าที่โอนกรรมสิทธิ์ในสินทรัพย์ที่เช่าให้กับบริษัทเมื่อสิ้นสุดสัญญาเช่า หรือบริษัทจะใช้สิทธิในการซื้อสินทรัพย์ ในกรณีนี้จะบันทึกค่าเสื่อมราคาตลอดอายุการใช้ประโยชน์ของสินทรัพย์ที่เช่า ซึ่งกำหนดตามเกณฑ์เดียวกันกับสินทรัพย์และอุปกรณ์ที่เกี่ยวข้อง

## บริษัท ไทยเทพรส จำกัด (มหาชน)

หมายเหตุประกอบงบการเงิน

สำหรับปีสิ้นสุดวันที่ 31 ธันวาคม 2566

หนี้สินตามสัญญาเช่าวัดมูลค่าเมื่อเริ่มแรกด้วยมูลค่าปัจจุบันของค่าเช่าที่ต้องจ่ายทั้งหมดตามสัญญา ทั้งนี้ บริษัทใช้อัตราดอกเบี้ยเงินกู้ยืมส่วนเพิ่มของ บริษัทในการคิดลดเป็นมูลค่าปัจจุบัน บริษัทกำหนดอัตราดอกเบี้ยเงินกู้ยืมส่วนเพิ่มโดยนำอัตราดอกเบี้ยจากแหล่งข้อมูลทางการเงินภายนอกหลายแห่งและได้ปรับปรุงบางส่วนเพื่อให้สะท้อนระยะเวลาของสัญญาเช่าและลักษณะของสินทรัพย์ที่เช่า

หนี้สินตามสัญญาเช่าวัดมูลค่าด้วยวิธีราคาทุนตัดจำหน่ายตามวิธีดอกเบี้ยที่แท้จริง และหนี้สินตามสัญญาเช่าจะถูกวัดมูลค่าใหม่เมื่อมีการเปลี่ยนแปลงสัญญาเช่าหรือมีการเปลี่ยนแปลงการประเมินการเลือกใช้สิทธิที่ระบุในสัญญาเช่า เมื่อมีการวัดมูลค่าหนี้สินตามสัญญาเช่าใหม่ จะปรับปรุงกับมูลค่าตามบัญชีของสินทรัพย์สิทธิการใช้ หรือรับรู้ในกำไรหรือขาดทุน หากมูลค่าตามบัญชีของสินทรัพย์สิทธิการใช้ได้ถูกลดมูลค่าลงจนเป็นศูนย์แล้ว

### ในฐานะผู้ให้เช่า

ณ วันเริ่มต้นของสัญญาเช่าหรือวันที่มีการเปลี่ยนแปลงสัญญาเช่า บริษัทจะปันส่วนสิ่งตอบแทนที่จะได้รับตามสัญญาให้กับแต่ละส่วนประกอบของสัญญาตามเกณฑ์ราคาขายที่เป็นเอกเทศ

ณ วันเริ่มต้นของสัญญาให้เช่า บริษัทพิจารณาจัดประเภทสัญญาเช่าที่ได้โอนความเสี่ยงและผลตอบแทนทั้งหมดหรือเกือบทั้งหมดที่ผู้เป็นเจ้าของพึงได้รับจากสินทรัพย์อ้างอิงไปให้แก่ผู้เช่าเป็นสัญญาเช่าเงินกู้ สัญญาที่ไม่เข้าเงื่อนไขดังกล่าวจะจัดประเภทเป็นสัญญาเช่าดำเนินงาน

บริษัทรับรู้ค่าเช่าที่ได้รับจากสัญญาเช่าดำเนินงานเป็นรายได้ค่าเช่าด้วยวิธีเส้นตรงตลอดอายุสัญญาเช่า และแสดงเป็นส่วนหนึ่งของรายได้อื่น ต้นทุนทางตรงเริ่มแรกที่เกิดขึ้นเพื่อการได้มาซึ่งสัญญาเช่าดำเนินงานจะรวมเป็นมูลค่าตามบัญชีของสินทรัพย์ที่ให้เช่าและรับรู้ต้นทุนดังกล่าวเป็นค่าใช้จ่ายตลอดอายุสัญญาเช่าโดยใช้เกณฑ์เดียวกันกับรายได้ค่าเช่า ค่าเช่าที่อาจเกิดขึ้นรับรู้เป็นรายได้อื่นในรอบระยะเวลาบัญชีที่ได้รับ

### (ก) การด้อยค่าสินทรัพย์ที่ไม่ใช่สินทรัพย์ทางการเงิน

ยอดสินทรัพย์ตามบัญชีของบริษัทได้รับการทบทวน ณ ทุกวันที่รายงานว่ามีข้อบ่งชี้เรื่องการด้อยค่าหรือไม่ ในกรณีที่ข้อบ่งชี้จะทำการประมาณมูลค่าสินทรัพย์ที่คาดว่าจะได้รับคืน ขาดทุนจากการด้อยค่ารับรู้ในกำไรหรือขาดทุนเมื่อมูลค่าตามบัญชีของสินทรัพย์หรือมูลค่าตามบัญชีของหน่วยสินทรัพย์ที่ก่อให้เกิดเงินสดสูงกว่ามูลค่าที่จะได้รับคืน

มูลค่าที่คาดว่าจะได้รับคืน หมายถึง มูลค่าจากการใช้ของสินทรัพย์หรือมูลค่ายุติธรรมของสินทรัพย์หักต้นทุนในการขายแล้วแต่มูลค่าใดจะสูงกว่าในการประเมินมูลค่าจากการใช้ของสินทรัพย์ ประมาณการกระแสเงินสดที่จะได้รับในอนาคตจะคิดลดเป็นมูลค่าปัจจุบันโดยใช้อัตราคิดลดก่อนคำนึงภาษีเงินได้เพื่อให้สะท้อนมูลค่าที่อาจประเมินได้ในตลาดปัจจุบัน ซึ่งแปรไปตามเวลาและความเสี่ยงที่มีต่อสินทรัพย์ สำหรับสินทรัพย์ที่ไม่ก่อให้เกิดกระแสเงินสดรับโดยอิสระจากสินทรัพย์อื่น จะพิจารณามูลค่าที่คาดว่าจะได้รับคืนรวมกับหน่วยสินทรัพย์ที่ก่อให้เกิดเงินสดที่สินทรัพย์นั้นเกี่ยวข้องด้วย

ขาดทุนจากการด้อยค่าของสินทรัพย์ที่เคยรับรู้ในงวดก่อนจะถูกกลับรายการ หากมีการเปลี่ยนแปลงประมาณการที่ใช้ในการคำนวณมูลค่าที่คาดว่าจะได้รับคืน ขาดทุนจากการด้อยค่าจะถูกกลับรายการเพียงเท่าที่มูลค่าตามบัญชีของสินทรัพย์ไม่เกินกว่ามูลค่าตามบัญชีภายหลังหักค่าเสื่อมราคาหรือค่าตัดจำหน่าย เสมือนหนึ่งไม่เคยมีการบันทึกขาดทุนจากการด้อยค่ามาก่อน

### (ข) เจ้าหนี้การค้าและเจ้าหนี้อื่น

เจ้าหนี้การค้าและเจ้าหนี้อื่นแสดงในราคาทุน

### (ค) ผลประโยชน์ของพนักงาน

ภาระผูกพันในการสมทบเข้ากองทุนสำรองเลี้ยงชีพสำหรับพนักงานของบริษัทจะถูกรับรู้เป็นค่าใช้จ่ายพนักงานในกำไรหรือขาดทุนในรอบระยะเวลาที่พนักงานได้ทำงานให้กับกิจการ

ภาระผูกพันสุทธิของบริษัทจากโครงการผลประโยชน์ที่กำหนดไว้ถูกคำนวณจากการประมาณผลประโยชน์ในอนาคตที่เกิดจากการทำงานของพนักงานในงวดปัจจุบันและงวดก่อนๆ ผลประโยชน์ดังกล่าวได้มีการคิดลดกระแสเงินสดเพื่อให้เป็นมูลค่าปัจจุบันซึ่งจัดทำโดยนักคณิตศาสตร์ประกันภัยที่ได้รับอนุญาตเป็นประจำโดยวิธีคิดลดแต่ละหน่วยที่ประมาณการไว้

## บริษัท ไทยเทพรส จำกัด (มหาชน)

หมายเหตุประกอบงบการเงิน

สำหรับปีสิ้นสุดวันที่ 31 ธันวาคม 2566

ในการวัดมูลค่าใหม่ของหนี้สินผลประโยชน์ที่กำหนดไว้สุทธ กําไรหรือขาดทุนจากการประมาณการตามหลักคณิตศาสตร์ประกันภัยจะถูกรับรู้รายการในกําไรขาดทุนเบ็ดเสร็จอื่นทันที บริษัทกําหนดดอกเบี้ยจ่ายของหนี้สินผลประโยชน์ที่กำหนดไว้สุทธิโดยใช้อัตราคิดลดที่ใช้วัดมูลค่าการระงับผูกพันตามโครงการผลประโยชน์ ณ ต้นปี โดยคํานึงถึงการเปลี่ยนแปลงใดๆ ในหนี้สินผลประโยชน์ที่กำหนดไว้สุทธิซึ่งเป็นผลมาจากการสมทบเงินและการจ่ายชำระผลประโยชน์ดอกเบี้ยจ่ายสุทธิและค่าใช้จ่ายอื่นๆ ที่เกี่ยวข้องกับโครงการผลประโยชน์รับรู้รายการในกําไรหรือขาดทุน

เมื่อมีการเปลี่ยนแปลงผลประโยชน์ของโครงการหรือการลดขนาดโครงการ การเปลี่ยนแปลงในผลประโยชน์ที่เกี่ยวข้องกับการบริการในอดีต หรือ กําไรหรือขาดทุนจากการลดขนาดโครงการต้องรับรู้ในกําไรหรือขาดทุนทันที บริษัทรับรู้กําไรและขาดทุนจากการจ่ายชำระผลประโยชน์พนักงานเมื่อเกิดขึ้น

การระงับผูกพันสุทธิของบริษัทที่เป็นผลประโยชน์ระยะยาวของพนักงานเป็นผลประโยชน์ในอนาคตที่เกิดจากการทำงานของพนักงานในงวดปัจจุบันและงวดก่อนๆ ซึ่งผลประโยชน์นี้ได้คิดลดกระแสเงินสดเพื่อให้เป็นมูลค่าปัจจุบัน การวัดมูลค่าใหม่จะรับรู้ในกําไรหรือขาดทุนเมื่อเกิดขึ้น

ผลประโยชน์ระยะสั้นของพนักงานรับรู้เป็นค่าใช้จ่ายเมื่อพนักงานทำงานให้ หนี้สินรับรู้ด้วยมูลค่าที่คาดว่าจะจ่ายชำระ หากบริษัทมีการระงับผูกพันตามกฎหมายหรือการระงับผูกพันโดยอนุมาณที่จะต้องจ่ายอันเป็นผลมาจากการที่พนักงานได้ทำงานให้ในอดีตและการระงับผูกพันนี้สามารถประมาณได้อย่างสมเหตุสมผล

**(ก) ประมาณการหนี้สิน**

ประมาณการหนี้สินจะรับรู้ก็ต่อเมื่อบริษัทมีการระงับผูกพันตามกฎหมายหรือการระงับผูกพันจากการอนุมาณที่เกิดขึ้นในปัจจุบันหรืออันเป็นผลมาจากเหตุการณ์ในอดีตซึ่งสามารถประมาณจำนวนของการระงับผูกพันได้อย่างน่าเชื่อถือและมีความเป็นไปได้ค่อนข้างแน่นอนว่าประโยชน์เชิงเศรษฐกิจจะต้องถูกจ่ายไปเพื่อชำระการระงับผูกพันดังกล่าว ประมาณการหนี้สินพิจารณาจากการคิดลดกระแสเงินสดที่จะจ่ายในอนาคตโดยใช้อัตราคิดลดในตลาดปัจจุบันก่อนคํานึงถึงภาษีเงินได้ เพื่อให้สะท้อนจำนวนที่อาจประเมินได้ในตลาดปัจจุบันซึ่งแปรไปตามเวลาและความเสี่ยงที่มีต่อหนี้สิน ประมาณการหนี้สินส่วนที่เพิ่มขึ้นเนื่องจากเวลาที่ผ่านไปรับรู้เป็นต้นทุนทางการเงิน

**(ค) รายได้****(ค.1) การรับรู้รายได้**

รายได้รับรู้เมื่อลูกค้ามีอำนาจควบคุมในสินค้าหรือบริการด้วยจำนวนเงินที่สะท้อนถึงสิ่งตอบแทนที่บริษัทคาดว่าจะมีสิทธิได้รับซึ่งไม่รวมจำนวนเงินที่เก็บแทนบุคคลที่สาม รายได้ที่รับรู้ไม่รวมภาษีมูลค่าเพิ่มและแสดงสุทธิจากส่วนลดการค้าและส่วนลดตามปริมาณ

รายได้จากการขายสินค้ารับรู้ ณ วันที่มีการส่งมอบสินค้าให้กับลูกค้า สำหรับการขายที่ให้สิทธิลูกค้าในการคืนสินค้า บริษัททำการประมาณการรับคืนสินค้าจากข้อมูลอัตราการคืนสินค้าในอดีตและจะไม่รับรู้รายได้และต้นทุนขายสำหรับสินค้าที่คาดว่าจะได้รับคืน

**(ค.2) ยอดคงเหลือของสัญญา**

หนี้สินที่เกิดจากสัญญาเป็นภาระผูกพันที่จะต้องโอนสินค้าให้กับลูกค้า หนี้สินที่เกิดจากสัญญารับรู้เมื่อบริษัทได้รับชำระหรือมีสิทธิที่ปราศจากเงื่อนไขในการได้รับสิ่งตอบแทนที่เรียกคืนไม่ได้จากลูกค้าก่อนที่บริษัทรับรู้รายได้ที่เกี่ยวข้อง

**(ณ) รายได้อื่น**

รายได้อื่นประกอบด้วยเงินปันผล ดอกเบี้ยรับและอื่นๆ โดยเงินปันผลรับบันทึกในกําไรหรือขาดทุนในวันที่บริษัทมีสิทธิได้รับเงินปันผล

บริษัท ไทยเทพรส จำกัด (มหาชน)

หมายเหตุประกอบงบการเงิน

สำหรับปีสิ้นสุดวันที่ 31 ธันวาคม 2566

**(ค) ภาษีเงินได้**

ค่าใช้จ่ายภาษีเงินได้สำหรับปีประกอบด้วยภาษีเงินได้ของงวดปัจจุบันและภาษีเงินได้รอการตัดบัญชีซึ่งรับรู้ในกำไรหรือขาดทุนเว้นแต่รายการที่เกี่ยวข้องในการรวมธุรกิจ หรือ รายการที่รับรู้โดยตรงในส่วนของผู้ถือหุ้นหรือกำไรขาดทุนเบ็ดเสร็จอื่น

ภาษีเงินได้ของงวดปัจจุบันบันทึกโดยคำนวณจากกำไรหรือขาดทุนประจำปีที่ต้องเสียภาษี โดยใช้อัตราภาษีที่ประกาศใช้หรือที่คาดว่าจะมีผลบังคับใช้ ณ วันที่รายงาน ตลอดจนการปรับปรุงทางภาษีที่เกี่ยวข้องกับรายการในปีก่อนๆ

ภาษีเงินได้รอการตัดบัญชีบันทึกโดยคำนวณจากผลแตกต่างชั่วคราวที่เกิดขึ้นระหว่างมูลค่าตามบัญชีของสินทรัพย์และหนี้สินและจำนวนที่ใช้เพื่อ ความมุ่งหมายทางภาษี ภาษีเงินได้รอการตัดบัญชีจะไม่ถูกรับรู้เมื่อเกิดจากผลแตกต่างชั่วคราว สำหรับการรับรู้ค่าความนิยมในครั้งแรก การรับรู้สินทรัพย์หรือหนี้สินในครั้งแรกซึ่งเป็นรายการที่ไม่ใช่การรวมธุรกิจและรายการนั้นไม่มีผลกระทบต่อกำไรขาดทุนทางบัญชีหรือทางภาษีและผลแตกต่างที่เกี่ยวข้องกับเงินลงทุนในกิจการร่วมค้าหากเป็นไปได้ว่าจะไม่มีการกลับรายการในอนาคตอันใกล้

การวัดมูลค่าของภาษีเงินได้รอการตัดบัญชีต้องสะท้อนถึงผลกระทบทางภาษีที่จะเกิดจากลักษณะวิธีการที่บริษัทคาดว่าจะได้รับผลประโยชน์จากสินทรัพย์หรือจะจ่ายชำระหนี้สินตามมูลค่าตามบัญชี ณ วันสิ้นรอบระยะเวลารายงาน โดยใช้อัตราภาษีที่ประกาศใช้หรือที่คาดว่าจะมีผลบังคับใช้ ณ วันที่รายงาน ทั้งนี้ สินทรัพย์ภาษีเงินได้ของงวดปัจจุบันจะหักลบกับหนี้สินภาษีเงินได้ของงวดปัจจุบันในงบการเงินเฉพาะกิจการ

สินทรัพย์ภาษีเงินได้รอการตัดบัญชีจะบันทึกต่อเมื่อมีความเป็นไปได้ค่อนข้างแน่ว่ากำไรเพื่อเสียภาษีในอนาคตจะมีจำนวนเพียงพอกับการใช้ประโยชน์จากผลแตกต่างชั่วคราวดังกล่าว สินทรัพย์ภาษีเงินได้รอการตัดบัญชีจะถูกทบทวน ณ ทุกวันที่รายงานและจะถูกปรับลดลงเท่าที่ประโยชน์ทางภาษีจะมีโอกาสถูกใช้จริง

**(ค) กำไรต่อหุ้น**

กำไรต่อหุ้นขั้นพื้นฐานคำนวณโดยการหารกำไรหรือขาดทุนของผู้ถือหุ้นสามัญของบริษัทด้วยจำนวนหุ้นสามัญที่ออกจำหน่ายระหว่างปี

**(ก) บุคคลหรือกิจการที่เกี่ยวข้องกัน**

บุคคลหรือกิจการที่เกี่ยวข้องกัน หมายถึง บุคคลหรือกิจการที่มีอำนาจควบคุมทั้งทางตรงและทางอ้อมหรือมีอิทธิพลอย่างมีสาระสำคัญในการตัดสินใจทางการเงินและการบริหารของบริษัท หรือบุคคลหรือกิจการที่อยู่ภายใต้การควบคุมเดียวกันหรืออยู่ภายใต้อิทธิพลอย่างมีสาระสำคัญ เดียวกันกับบริษัท หรือบริษัทมีอำนาจควบคุมทั้งทางตรงและทางอ้อม หรือมีอิทธิพลอย่างมีสาระสำคัญในการตัดสินใจทางการเงินและการบริหารต่อบุคคลหรือกิจการนั้น

**(ก) ส่วนงานดำเนินงาน**

ผลการดำเนินงานของส่วนงานที่รายงานต่อประธานเจ้าหน้าที่บริหารของบริษัท (ผู้มีอำนาจตัดสินใจสูงสุดด้านการดำเนินงาน) จะแสดงถึงรายการที่เกิดขึ้นจากส่วนงานดำเนินงานนั้นโดยตรงรวมถึงรายการที่ได้รับการเป็นส่วนอย่างสมเหตุสมผล

**4 บุคคลหรือกิจการที่เกี่ยวข้องกัน**

ความสัมพันธ์ที่มีกับบริษัทร่วมได้เปิดเผยในหมายเหตุข้อ 8 บุคคลหรือกิจการอื่นที่เกี่ยวข้องกันที่มีรายการระหว่างกันที่มีนัยสำคัญกับบริษัทในระหว่างปีมีดังต่อไปนี้

ชื่อกิจการ	ประเทศที่จัดตั้ง /สัญชาติ	ลักษณะความสัมพันธ์
บริษัท เอ็กซ์เตอร์ (ประเทศไทย) จำกัด	ไทย	เป็นบริษัทร่วม บริษัทถือหุ้นร้อยละ 40
ผู้บริหารสำคัญ	ไทย	บุคคลที่มีอำนาจและความรับผิดชอบการวางแผน สิ่งการและควบคุมกิจกรรมต่าง ๆ ของกิจการไม่ว่าทางตรงหรือทางอ้อม ทั้งนี้ รวมถึงกรรมการของบริษัท (ไม่ว่าจะทำหน้าที่ในระดับบริหารหรือไม่)

บริษัท ไทยเทพรส จำกัด (มหาชน)

หมายเหตุประกอบงบการเงิน

สำหรับปีสิ้นสุดวันที่ 31 ธันวาคม 2566

นโยบายการกำหนดราคาสำหรับรายการแต่ละประเภทมีดังต่อไปนี้

รายการ	นโยบายการกำหนดราคา
ขายสินค้า	ราคาตลาด
รายได้ค่าเช่า	ตามราคาที่ตั้งลงกันตามสัญญา
ดอกเบี้ยรับ	MLR บวกร้อยละ 0.5
รายได้อื่น	ตามราคาที่ตั้งลงกัน
ค่าบริการ	ตามราคาที่ตั้งลงกัน

รายการที่สำคัญกับบุคคลหรือกิจการที่เกี่ยวข้องกันสำหรับแต่ละปีสิ้นสุดวันที่ 31 ธันวาคม สรุปได้ดังนี้

	งบการเงินที่แสดงเงินลงทุนตามวิธีส่วนได้เสีย/ งบการเงินเฉพาะกิจการ	
	2566	2565
<i>สำหรับปีสิ้นสุดวันที่ 31 ธันวาคม</i>		
		(พันบาท)
<b>บริษัทร่วม - บริษัท เอ็กซ์เตอร์ (ประเทศไทย) จำกัด</b>		
ขายสินค้า	57,227	56,419
รายได้อื่น		
ดอกเบี้ยรับ	150	166
รายได้ค่าเช่า	3,087	2,984
รายได้อื่น	21,753	21,399
<b>ผู้บริหารสำคัญ</b>		
ค่าตอบแทนผู้บริหารสำคัญ		
ผลประโยชน์ระยะสั้นของพนักงาน	27,041	27,281
ผลประโยชน์หลังออกจากงาน	960	814
ผลประโยชน์ระยะยาวอื่น	14	18
รวมค่าตอบแทนผู้บริหารสำคัญ	<u>28,015</u>	<u>28,113</u>

ยอดคงเหลือกับบุคคลหรือกิจการที่เกี่ยวข้องกัน ณ วันที่ 31 ธันวาคม มีดังนี้

	งบการเงินที่แสดงเงินลงทุนตามวิธีส่วนได้เสีย/ งบการเงินเฉพาะกิจการ	
	2566	2565
		(พันบาท)
<b>บริษัทร่วม - บริษัท เอ็กซ์เตอร์ (ประเทศไทย) จำกัด</b>		
ลูกหนี้การค้า	11,667	26,064
สินทรัพย์หมุนเวียนอื่น	63	72
เงินให้กู้ยืมระยะยาวแก่บริษัทร่วม	5,000	7,000
สินทรัพย์ไม่หมุนเวียนอื่น	422	316
เจ้าหนี้อื่น	620	620

บริษัท ไทยเทพรส จำกัด (มหาชน)

หมายเหตุประกอบงบการเงิน

สำหรับปีสิ้นสุดวันที่ 31 ธันวาคม 2566

รายการเคลื่อนไหวของเงินให้กู้ยืมระยะยาวแก่บุคคลหรือกิจการที่เกี่ยวข้องกันสำหรับปีสิ้นสุดวันที่ 31 ธันวาคม 2566 มีดังนี้

	อัตราดอกเบี้ย		งบการเงินที่แสดงเงินลงทุนตามวิธีส่วนได้เสีย/ งบการเงินเฉพาะกิจการ			
	ณ วันที่ 31 ธันวาคม 2566 (ร้อยละต่อปี)	ณ วันที่ 31 ธันวาคม 2565 (ร้อยละต่อปี)	ณ วันที่ 1 มกราคม 2566			ณ วันที่ 31 ธันวาคม 2566
บริษัทร่วม - บริษัท เอ็กซ์เตอร์ (ประเทศไทย) จำกัด	MLR บวก ร้อยละ 0.5	MLR บวก ร้อยละ 0.5	7,000	เพิ่มขึ้น	ลดลง (พันบาท) (2,000)	5,000
<b>รวม</b>			<b>7,000</b>			<b>5,000</b>

แยกแสดงตามรายละเอียดเวลาถึงกำหนดการรับชำระ ณ วันที่ 31 ธันวาคม ได้ดังนี้

	งบการเงินที่แสดงเงินลงทุนตามวิธีส่วนได้เสีย/ งบการเงินเฉพาะกิจการ	
	2566	2565
ภายใน 1 ปี	2,000	2,000
1 - 5 ปี	3,000	5,000
<b>รวม</b>	<b>5,000</b>	<b>7,000</b>

**สัญญาสำคัญที่ทำกับบุคคลหรือกิจการที่เกี่ยวข้องกัน**

**เงินให้กู้ยืมระยะยาวแก่กิจการที่เกี่ยวข้องกัน**

ในเดือนเมษายน 2562 บริษัทได้ทำสัญญาให้กู้ยืมระยะยาวแก่บริษัท เอ็กซ์เตอร์ (ประเทศไทย) จำกัด ซึ่งเป็นบริษัทร่วม เป็นจำนวนเงิน 12 ล้านบาท (2563: 12 ล้านบาท) อัตราดอกเบี้ยลอยตัว ร้อยละ MLR บวกร้อยละ 0.5 ต่อปี (2563: ร้อยละ MLR บวกร้อยละ 0.5 ต่อปี) โดยจ่ายชำระคืนเงินต้นและดอกเบี้ยเป็นรายไตรมาส สำหรับเงินต้นจะเริ่มจ่ายชำระคืนในเดือนพฤษภาคม 2563 สัญญาจะครบกำหนดในเดือนมีนาคม 2569

**สัญญาเช่าค่านินงาน**

เมื่อวันที่ 1 กรกฎาคม 2562 บริษัทได้ทำสัญญาให้เช่าอาคารเป็นสำนักงานกับบริษัทร่วมแห่งหนึ่ง (บริษัท เอ็กซ์เตอร์ (ประเทศไทย) จำกัด) สัญญาเช่ามีอายุ 10 ปี เริ่มตั้งแต่วันที่ 1 กรกฎาคม 2562 ถึงวันที่ 30 มิถุนายน 2572 โดยบริษัทได้รับค่าเช่าเดือนละ 61,824 บาท ทั้งนี้บริษัทดังกล่าววางเงินมัดจำการเช่าเป็นจำนวนเงิน 200,000 บาทไว้กับบริษัท

เมื่อวันที่ 1 มกราคม 2563 บริษัทได้ทำสัญญาให้เช่าอาคารเป็นสำนักงานกับบริษัทร่วมแห่งหนึ่ง (บริษัท เอ็กซ์เตอร์ (ประเทศไทย) จำกัด) สัญญาเช่ามีอายุ 10 ปี เริ่มตั้งแต่วันที่ 1 มกราคม 2563 ถึงวันที่ 31 ธันวาคม 2572 โดยบริษัทได้รับค่าเช่าเดือนละ 158,400 บาท สำหรับปีที่ 1 ถึง ปีที่ 5 และได้รับค่าเช่าเดือนละ 176,000 บาท สำหรับปีที่ 6 ถึง ปีที่ 10 ทั้งนี้บริษัทดังกล่าววางเงินมัดจำการเช่าเป็นจำนวนเงิน 200,000 บาทไว้กับบริษัท

เมื่อวันที่ 1 เมษายน 2565 บริษัทได้ทำสัญญาให้เช่าอาคารเป็นสำนักงานกับบริษัทร่วมแห่งหนึ่ง (บริษัท เอ็กซ์เตอร์ (ประเทศไทย) จำกัด) สัญญาเช่ามีอายุ 7.3 ปี เริ่มตั้งแต่วันที่ 1 เมษายน 2565 ถึงวันที่ 30 มิถุนายน 2572 โดยบริษัทได้รับค่าเช่าเดือนละ 28,205 บาท ทั้งนี้บริษัทดังกล่าววางเงินมัดจำการเช่าเป็นจำนวนเงิน 200,000 บาทไว้กับบริษัท

**5 เงินสดและรายการเทียบเท่าเงินสด**

	งบการเงินที่แสดงเงินลงทุนตามวิธีส่วนได้เสีย/ งบการเงินเฉพาะกิจการ	
	2566	2565
	(พันบาท)	
<b>เงินสดในมือ</b>		
เงินฝากธนาคารประเภทกระแสรายวัน	529	774
เงินฝากธนาคารประเภทออมทรัพย์	5,937	7,716
เงินลงทุนระยะสั้นที่มีสภาพคล่องสูง (ระยะสั้นกว่า 3 เดือน นับตั้งแต่วันที่ลงทุน)	626,718	454,733
เช็คในมือ	-	120,000
	3,566	153
<b>รวม</b>	<b>636,750</b>	<b>583,376</b>

บริษัท ไทยเทพรส จำกัด (มหาชน)  
หมายเหตุประกอบงบการเงิน  
สำหรับปีสิ้นสุดวันที่ 31 ธันวาคม 2566

6 ลูกหนี้การค้า

หมายเหตุ	งบการเงินที่แสดงเงินลงทุนตามวิธีส่วนได้เสีย/ งบการเงินเฉพาะกิจการ	
	2566	2565 (พันบาท)
กิจการที่เกี่ยวข้องกัน		
ยังไม่ถึงกำหนดชำระ	10,867	14,535
เกินกำหนดชำระ		
น้อยกว่า 3 เดือน	800	9,715
เกินกว่า 3 เดือน แต่ไม่เกิน 6 เดือน	-	1,814
4	<u>11,667</u>	<u>26,064</u>
หมายเหตุ	งบการเงินที่แสดงเงินลงทุนตามวิธีส่วนได้เสีย/ งบการเงินเฉพาะกิจการ	
	2566	2565 (พันบาท)
กิจการอื่น		
ยังไม่ถึงกำหนดชำระ	218,109	241,950
เกินกำหนดชำระ		
น้อยกว่า 3 เดือน	147,272	122,656
6 - 12 เดือน	196	-
มากกว่า 12 เดือน	<u>2,129</u>	<u>2,673</u>
	<u>367,706</u>	<u>367,279</u>
หัก ค่าเผื่อผลขาดทุนด้านเครดิตที่คาดว่าจะ เกิดขึ้น	<u>(3,903)</u>	<u>(4,408)</u>
	<u>363,803</u>	<u>362,871</u>
สุทธิ	<u>375,470</u>	<u>388,935</u>
ค่าเผื่อผลขาดทุนด้านเครดิตที่คาดว่าจะเกิดขึ้น	2566	2565
ณ วันที่ 1 มกราคม	4,408	4,408
เพิ่มขึ้น	39	-
ตัดบัญชี	(544)	-
ณ วันที่ 31 ธันวาคม	<u>3,903</u>	<u>4,408</u>

โดยปกติระยะเวลาการให้สินเชื่อแก่ลูกค้าของบริษัท มีระยะเวลาตั้งแต่ 30 วันถึง 90 วัน

7 สินค้าคงเหลือ

หมายเหตุ	งบการเงินที่แสดงเงินลงทุนตามวิธีส่วนได้เสีย/ งบการเงินเฉพาะกิจการ	
	2566	2565 (พันบาท)
สินค้าสำเร็จรูป	127,929	106,314
สินค้าระหว่างผลิต	135,624	153,202
วัตถุดิบ	287,178	268,069
วัตถุดิบระหว่างทาง	9,035	-
วัสดุ	<u>949</u>	<u>778</u>
	<u>560,715</u>	<u>528,363</u>
หัก ค่าเผื่อการปรับมูลค่าสินค้า	<u>(281)</u>	<u>(707)</u>
รวม	<u>560,434</u>	<u>527,656</u>

8 เงินลงทุนในบริษัทร่วม

	งบการเงินที่แสดงเงินลงทุน ตามวิธีส่วนได้เสีย		งบการเงินเฉพาะกิจการ	
	2566	2565 (พันบาท)	2566	2565
ณ วันที่ 1 มกราคม	30,941	25,413	8,000	8,000
ส่วนแบ่งกำไรจากเงินลงทุนในบริษัทร่วม	7,604	6,728	-	-
รายได้เงินปันผล	<u>(1,200)</u>	<u>(1,200)</u>	<u>-</u>	<u>-</u>
ณ วันที่ 31 ธันวาคม	<u>37,345</u>	<u>30,941</u>	<u>8,000</u>	<u>8,000</u>

เงินลงทุนในบริษัทร่วม ณ วันที่ 31 ธันวาคม 2566 และ 2565 และเงินปันผลรับสำหรับแต่ละปี มีดังนี้

ลักษณะธุรกิจ	งบการเงินที่แสดงเงินลงทุนตามวิธีส่วนได้เสีย/งบการเงินเฉพาะกิจการ		ราคาทุน	มูลค่าตามวิธีส่วนได้เสีย		เงินปันผลรับ
	สัดส่วนความเป็นเจ้าของ (ร้อยละ)	ทุนชำระแล้ว		2565	2566	
บริษัท เอ็กซ์เตอร์ (ประเทศไทย) จำกัด	40	40,000	16,000	16,000	30,941	1,200
รวม		40,000	16,000	16,000	30,941	1,200
หัก ค่าเผื่อผลขาดทุนจากการด้อยค่า			(8,000)			
สุทธิ			8,000			

บริษัทไม่มีเงินลงทุนในบริษัทร่วมซึ่งตกทะเบียนในตลาดหลักทรัพย์ ดังนั้นจึงไม่มีราคาที่เป็นราคาที่เป็นรองหรือเป็นธุรกิจในประเทศไทย

ข้อมูลทางการเงินโดยสรุปของเงินลงทุนตามวิธีส่วนได้เสียในตราสารทุน-การบัญชีจากผู้ลงทุน ซึ่งบริษัทบันทึกการเงินลงทุนในบริษัทดังกล่าวตามวิธีส่วนได้เสีย โดยแสดงเป็นยอดรวมไม่ปรับปรุงตามส่วน  
ได้เสียของบริษัท

บริษัท เอ็กซ์เตอร์ (ประเทศไทย) จำกัด	วันที่ เป็นเจ้าของ	สัดส่วนความ ผูกพัน		สินทรัพย์ ผูกพัน		หนี้สิน ผูกพัน		รายได้ รวม		ค่าใช้จ่าย สุทธิ	
		2565	2566	2565	2566	2565	2566	2565	2566		
รวม		90,536	90,536	133,214	133,214	32,892	32,892	10,181	43,073	239,975	224,595
บริษัท เอ็กซ์เตอร์ (ประเทศไทย) จำกัด	31 ธันวาคม	40	40	42,678	42,678	10,181	10,181	43,073	43,073	239,975	224,595
รวม		90,536	90,536	133,214	133,214	32,892	32,892	10,181	43,073	239,975	224,595

ปี 2565

บริษัทร่วม

บริษัท เอ็กซ์เตอร์  
(ประเทศไทย) จำกัด

รวม

บริษัท ไทยเทพรส จำกัด (มหาชน)  
หมายเหตุประกอบงบการเงิน  
สำหรับปีสิ้นสุดวันที่ 31 ธันวาคม 2566

9 ที่ดินที่ยังไม่ได้ใช้ดำเนินงาน

งบการเงินที่แสดงเงินลงทุนตามวิธีส่วนได้เสีย/ งบการเงินเฉพาะกิจการ	
2566	2565
(พันบาท)	
<u>204,073</u>	<u>204,073</u>

ที่ดินที่ยังไม่ได้ใช้ดำเนินงาน

ที่ดินที่ยังไม่ได้ใช้ดำเนินงาน บริษัทซื้อไว้เพื่อการขยายโรงงานในปี 2537 โดยบริษัทได้ทบทวนนโยบายและยกเลิกการขยายโรงงาน เนื่องจากโรงงานปัจจุบันยังสามารถรองรับการผลิตของบริษัทยัง

ตามรายงานการประเมินราคาของผู้ประเมินราคาอิสระลงวันที่ 6 กรกฎาคม 2565 ผู้ประเมินราคาอิสระได้ประเมินราคาที่ดินที่ยังไม่ได้ใช้ดำเนินงานของบริษัทโดยใช้วิธีการเปรียบเทียบราคาตลาด โดยมีราคาประเมินมูลค่า 277.9 ล้านบาท

การวัดมูลค่ายุติธรรม

ลำดับชั้นมูลค่ายุติธรรม

มูลค่ายุติธรรมของสังหาริมทรัพย์เพื่อการลงทุนถูกประเมินโดยผู้ประเมินราคาอิสระจากภายนอกซึ่งมีคุณสมบัติในวิชาชีพที่เหมาะสมและมีประสบการณ์ในการประเมินราคาทรัพย์สินประเภทดังกล่าว

การวัดมูลค่ายุติธรรมของสังหาริมทรัพย์เพื่อการลงทุนถูกจัดลำดับชั้นการวัดมูลค่ายุติธรรม อยู่ในระดับที่ 3 จากเกณฑ์ข้อมูลนำมาใช้ในเทคนิคการประเมินมูลค่ายุติธรรม

เทคนิคการประเมินมูลค่าและข้อมูลที่ไม่สามารถสังเกตได้ที่มีนัยสำคัญ

เทคนิคการประเมินมูลค่าและข้อมูลที่ไม่สามารถสังเกตได้ที่มีนัยสำคัญที่ใช้ในการวัดมูลค่ายุติธรรมของสังหาริมทรัพย์เพื่อการลงทุนแสดงในตารางดังต่อไปนี้

เทคนิคการประเมินมูลค่า	ข้อมูลที่ไม่สามารถสังเกตได้ที่มีนัยสำคัญ	ความสัมพันธ์ระหว่างข้อมูลที่ไม่สามารถสังเกตได้ที่มีนัยสำคัญและการวัดมูลค่ายุติธรรม
<p>วิธีราคาตลาด โดยใช้แบบจำลองการพิจารณาการขายโดยวิธีการเปรียบเทียบตลาดด้วยการเฉลี่ยเชิงคุณภาพหรือแบบถ่วงน้ำหนักปัจจัยที่มีผลต่อราคาประกอบด้วย ที่ตั้ง ขนาดของที่ดินประโยชน์ใช้สอย และสภาพการใช้งานของที่ดิน</p>	<ul style="list-style-type: none"> <li>• ความผันผวนของราคาเสนอขายที่ดินที่มีลักษณะคล้ายคลึงกัน</li> <li>• การเปลี่ยนแปลงบริเวณรอบๆ ที่ตั้งของที่ดิน</li> <li>• สภาพการใช้งานของที่ดิน</li> </ul>	<p>มูลค่ายุติธรรมที่ประมาณการไว้จะเพิ่มขึ้น (ลดลง) หาก</p> <ul style="list-style-type: none"> <li>• การเพิ่มขึ้นของราคาเสนอขายของที่ดินที่มีลักษณะคล้ายคลึงกันเพิ่มขึ้น (ลดลง)</li> </ul>

บริษัท ไทยเทพรส จำกัด (มหาชน)  
หมายเหตุประกอบงบการเงิน  
สำหรับปีสิ้นสุดวันที่ 31 ธันวาคม 2566

10 ที่ดิน อาคารและอุปกรณ์

ราคาทุน	ที่ดินและส่วนปรับปรุงที่ดิน		อาคารและส่วนปรับปรุงอาคาร		เครื่องตกแต่ง		งานระหว่างก่อสร้าง		เงินจ่าย		
	ที่ดินและส่วนปรับปรุงที่ดิน	ส่วนปรับปรุงที่ดิน	อาคารและส่วนปรับปรุงอาคาร	ส่วนปรับปรุงอาคาร	เครื่องตกแต่ง	ติดตั้งเครื่องใช้สำนักงาน	ยานพาหนะ (พิมพ์)	อ-โหล	ก่อสร้าง	ส่งหน้าค่าซื้อเครื่องจักร	รวม
ณ วันที่ 1 มกราคม 2565	115,112	-	597,054	-	1,784,987	59,239	146,356	11,814	39,394	12,882	2,766,838
เพิ่มขึ้น	119	-	-	-	918	962	2,982	-	10,634	66,735	84,350
โอน	(122)	-	1,968	-	69,803	14	-	(5,912)	(29,767)	(35,984)	-
จำหน่ายและตัดจำหน่าย	-	-	-	-	(38,581)	(859)	(10,411)	-	-	-	(49,851)
ณ วันที่ 31 ธันวาคม 2565	115,109	-	599,022	-	1,817,127	59,356	138,927	5,902	20,261	45,633	2,801,337
และ 1 มกราคม 2566	-	-	-	-	5,379	925	16,246	2,016	5,594	45,863	76,023
เพิ่มขึ้น	-	-	2,576	-	28,782	-	1,856	6,144	47,799	(87,157)	-
โอน	-	-	(11,131)	-	(73,472)	(4,821)	(12,523)	-	-	-	(101,947)
จำหน่ายและตัดจำหน่าย	-	-	590,467	-	1,777,816	55,460	144,506	14,062	73,654	4,339	2,775,413
ณ วันที่ 31 ธันวาคม 2566	115,109	-	599,022	-	1,817,127	59,356	138,927	5,902	20,261	45,633	2,801,337
และ 1 มกราคม 2566	287	-	358,039	-	1,392,609	51,384	111,203	-	-	-	1,913,522
ค่าเสื่อมราคาสำหรับปี	45	-	18,075	-	81,448	2,267	6,641	-	-	-	108,476
จำหน่ายและตัดจำหน่าย	-	-	-	-	(32,424)	(837)	(9,588)	-	-	-	(42,849)
ณ วันที่ 31 ธันวาคม 2565	332	-	376,114	-	1,441,633	52,814	108,256	-	-	-	1,979,149
และ 1 มกราคม 2566	58	-	17,929	-	78,121	1,907	7,190	-	-	-	105,205
ค่าเสื่อมราคาสำหรับปี	-	-	(8,510)	-	(71,254)	(4,644)	(10,939)	-	-	-	(95,347)
จำหน่ายและตัดจำหน่าย	390	-	385,533	-	1,448,500	50,077	104,507	-	-	-	1,989,007
ณ วันที่ 31 ธันวาคม 2566	114,825	-	239,015	-	392,378	7,855	35,153	11,814	39,394	12,882	853,316
มูลค่าสุทธิทางบัญชี	114,777	-	222,908	-	375,494	6,542	30,671	5,902	20,261	45,633	822,188
ณ วันที่ 31 ธันวาคม 2565	114,719	-	204,934	-	329,316	5,383	39,999	14,062	73,654	4,339	786,406
และ 1 มกราคม 2566	-	-	-	-	-	-	-	-	-	-	-
ณ วันที่ 31 ธันวาคม 2566	-	-	-	-	-	-	-	-	-	-	-

ราคาทรัพย์สินของบริษัทยังก่อนหักค่าเสื่อมราคาสะสมของอาคารและอุปกรณ์ ซึ่งได้คิดค่าเสื่อมราคาเต็มจำนวนแล้ว แต่ยังคงใช้งานจนถึง ณ วันที่ 31 ธันวาคม 2566 มีจำนวน 705.70 ล้านบาท (2565: 725.60 ล้านบาท)

บริษัท ไทยเทพรส จำกัด (มหาชน)

หมายเหตุประกอบงบการเงิน

สำหรับปีสิ้นสุดวันที่ 31 ธันวาคม 2566

11 สินทรัพย์ไม่มีตัวตน

	งบการเงินที่แสดงเงินลงทุนตามวิธีส่วนได้เสีย/งบการเงินเฉพาะกิจการ		
	โปรแกรมคอมพิวเตอร์	เครื่องหมายการค้า (พันบาท)	รวม
<b>ราคาทุน</b>			
ณ วันที่ 1 มกราคม 2565	21,960	31,525	53,485
เพิ่มขึ้น	8	9	17
ณ วันที่ 31 ธันวาคม 2565			
และ 1 มกราคม 2566	21,968	31,534	53,502
เพิ่มขึ้น	-	115	115
ณ วันที่ 31 ธันวาคม 2566	<u>21,968</u>	<u>31,649</u>	<u>53,617</u>
<b>ค่าตัดจำหน่าย</b>			
ณ วันที่ 1 มกราคม 2565	20,730	31,009	51,739
ค่าตัดจำหน่ายสำหรับปี	1,237	100	1,337
ณ วันที่ 31 ธันวาคม 2565			
และ 1 มกราคม 2566	21,967	31,109	53,076
ค่าตัดจำหน่ายสำหรับปี	-	100	100
ณ วันที่ 31 ธันวาคม 2566	<u>21,967</u>	<u>31,209</u>	<u>53,176</u>
<b>มูลค่าสุทธิทางบัญชี</b>			
ณ วันที่ 1 มกราคม 2565	1,230	516	1,746
ณ วันที่ 31 ธันวาคม 2565			
และ 1 มกราคม 2566	1	425	426
ณ วันที่ 31 ธันวาคม 2566	<u>1</u>	<u>440</u>	<u>441</u>

12 เจ้าหนี้อื่น

	หมายเหตุ	งบการเงินที่แสดงเงินลงทุนตามวิธีส่วนได้เสีย/ งบการเงินเฉพาะกิจการ	
		2566 (พันบาท)	2565
โบนัสพนักงานค้างจ่าย		29,261	29,115
ค่าใช้จ่ายส่งเสริมการขายค้างจ่าย		18,665	13,942
เจ้าหนี้อื่น - กรมสรรพากร		11,957	14,168
ค้างขนส่งออกค้างจ่าย		10,320	10,675
ค่าซื้อเพลิงค้างจ่าย		5,567	6,266
ค่าโฆษณาค้างจ่าย		4,676	3,428
ค่าไฟฟ้าค้างจ่าย		2,675	3,433
เจ้าหนี้อื่น - กิจการที่เกี่ยวข้องกัน	4	620	620
อื่นๆ		14,114	11,685
รวม		<u>97,855</u>	<u>93,332</u>

13 ประมาณการหนี้สินไม่หมุนเวียนสำหรับผลประโยชน์พนักงาน

	งบการเงินที่แสดงเงินลงทุนตามวิธีส่วนได้เสีย/ งบการเงินเฉพาะกิจการ	
	2566 (พันบาท)	2565
ณ วันที่ 31 ธันวาคม		
งบแสดงฐานะการเงิน		
ประมาณการหนี้สินไม่หมุนเวียนสำหรับ		
ผลประโยชน์หลังออกจากงาน	28,656	47,824
ผลประโยชน์ระยะยาวอื่น	5,321	7,569
รวม	<u>33,977</u>	<u>55,393</u>

บริษัท ไทยเทพรส จำกัด (มหาชน)

หมายเหตุประกอบงบการเงิน

สำหรับปีสิ้นสุดวันที่ 31 ธันวาคม 2566

**ผลประโยชน์หลังออกจากงาน**

บริษัทจัดการโครงการผลประโยชน์ที่กำหนดไว้ตามข้อกำหนดของพระราชบัญญัติคุ้มครองแรงงาน พ.ศ. 2541 ในการให้ผลประโยชน์เมื่อเกษียณแก่พนักงานตามสิทธิและอายุงานโครงการผลประโยชน์ที่กำหนดไว้มีความเสี่ยงจากการประมาณการตามหลักคณิตศาสตร์ประกันภัย ได้แก่ ความเสี่ยงของช่วงชีวิต ความเสี่ยงจากอัตราแลกเปลี่ยน ความเสี่ยงจากอัตราดอกเบี้ย และความเสี่ยงจากตลาด (เงินลงทุน)

**ผลประโยชน์ระยะยาวอื่น**

ผลประโยชน์ระยะยาวอื่นถือตามอายุงานของพนักงานและข้อสมมติในการประมาณการตามหลักคณิตศาสตร์ประกันภัยเป็นเกณฑ์

การเปลี่ยนแปลงในมูลค่าปัจจุบันของการผูกพันของโครงการผลประโยชน์

มูลค่าปัจจุบันของการผูกพันตามโครงการผลประโยชน์	งบการเงินที่แสดงเงินลงทุนตามวิธีส่วนได้เสีย/ งบการเงินเฉพาะกิจการ			
	ผลประโยชน์ หลังออกจากงาน		ผลประโยชน์ ระยะยาวอื่น	
	2566	2565	2566	2565
	(พันบาท)			
ณ วันที่ 1 มกราคม	47,824	43,615	7,569	7,046
<b>รับรู้ในกำไรขาดทุน</b>				
ต้นทุนบริการปัจจุบัน				
ดอกเบี้ยจากการผูกพัน	6,808	6,285	1,458	1,600
กำไรจากการประมาณตามหลักคณิตศาสตร์ ประกันภัย	516	471	82	76
- ข้อสมมติด้านประชากรศาสตร์	-	-	(250)	-
- ข้อสมมติทางการเงิน	-	-	(453)	-
- การปรับปรุงจากประสบการณ์	-	-	(1,779)	-

มูลค่าปัจจุบันของการผูกพันตามโครงการผลประโยชน์	งบการเงินที่แสดงเงินลงทุนตามวิธีส่วนได้เสีย/ งบการเงินเฉพาะกิจการ			
	ผลประโยชน์ หลังออกจากงาน		ผลประโยชน์ ระยะยาวอื่น	
	2566	2565	2566	2565
	(พันบาท)			
<b>รับรู้ในกำไรขาดทุนเบ็ดเสร็จอื่น</b>				
กำไรจากการประมาณตามหลักคณิตศาสตร์ ประกันภัย				
- ข้อสมมติด้านประชากรศาสตร์	(2,783)	-	-	-
- ข้อสมมติทางการเงิน	(5,802)	-	-	-
- การปรับปรุงจากประสบการณ์	(14,881)	-	-	-
ผลประโยชน์จ่าย	(3,026)	(2,547)	(1,306)	(1,153)
ณ วันที่ 31 ธันวาคม	<u>28,656</u>	<u>47,824</u>	<u>5,321</u>	<u>7,569</u>

**ข้อสมมุติหลักในการประมาณการตามหลักคณิตศาสตร์ประกันภัย**

	งบการเงินที่แสดงเงินลงทุนตามวิธีส่วนได้เสีย/ งบการเงินเฉพาะกิจการ	
	2566	2565
อัตราคิดลด (ร้อยละ)	2.60	1.08
การเพิ่มขึ้นของเงินเดือนในอนาคต (ร้อยละ)	4.00	5.00
อัตราการหมุนเวียนของพนักงาน (ร้อยละ)	0 - 33	0 - 27
อายุครบเกษียณ (ปี)	55	55

ข้อสมมุติเกี่ยวกับอัตราเงินเฟ้อในอนาคตถือตามข้อมูลทางสถิติที่เผยแพร่ทั่วไปและตารางเงินเฟ้อ

ณ วันที่ 31 ธันวาคม 2566 ระยะเวลาถ่วงเฉลี่ยถ่วงน้ำหนักของภาระผูกพันผลประโยชน์ที่กำหนดไว้เป็น 6.76 ปี (2565: 7.28 ปี)

**การวิเคราะห์ความอ่อนไหว**

การเปลี่ยนแปลงในแต่ละข้อสมมุติที่เกี่ยวข้องในการประมาณการตามหลักคณิตศาสตร์ประกันภัยที่อาจเป็นไปได้อย่างสมเหตุสมผล ณ วันที่รายงาน โดยถือว่าข้อสมมุติอื่นๆ คงที่

บริษัท ไทยเทพรส จำกัด (มหาชน)

หมายเหตุประกอบงบการเงิน

สำหรับปีสิ้นสุดวันที่ 31 ธันวาคม 2566

**ผลกระทบต่อการผูกพันของโครงการผลประโยชน์**

	งบการเงินที่แสดงเงินลงทุนตามวิธีส่วนได้เสีย/ งบการเงินเฉพาะกิจการ			
	ข้อสมมติเพิ่มขึ้นร้อยละ 1		ข้อสมมติลดลงร้อยละ 1	
	2566	2565	2566	2565
<b>ณ วันที่ 31 ธันวาคม</b>	2566	2565	2566	2565
		(พันบาท)		
อัตราคิดลด	(2,045)	(3,569)	2,281	4,018
การเพิ่มขึ้นของเงินเดือนในอนาคต	1,950	4,408	(1,780)	(3,942)
อัตราการลาออก	(2,230)	(3,825)	1,290	2,453
อายุขัยเฉลี่ย (1 ปี)	93	157	(93)	(156)

**14 สำรองตามกฎหมาย**

ตามบทบัญญัติแห่งพระราชบัญญัติบริษัทมหาชนจำกัด พ.ศ. 2535 มาตรา 116 บริษัทจะต้องจัดสรรเงินสำรอง (“สำรองตามกฎหมาย”) อย่างน้อยร้อยละ 5 ของกำไรสุทธิประจำปีหลังจากหักขาดทุนสะสมยกมา (ถ้ามี) จนกว่าสำรองดังกล่าวมีจำนวนไม่น้อยกว่าร้อยละ 10 ของทุนจดทะเบียน เงินสำรองนี้จะนำไปจ่ายเป็นเงินปันผลไม่ได้

**15 ส่วนงานดำเนินงานและการจำแนกรายได้**

บริษัทดำเนินกิจการในส่วนงานเดียวคือเครื่องปรุงรสอาหาร ดังนั้นฝ่ายบริหารจึงพิจารณาว่าบริษัทมีส่วนงานที่รายงานเพียงส่วนงานเดียว

**การจำแนกรายได้**

ตารางต่อไปนี้แสดงข้อมูลรายได้ที่ถูกจำแนกตามส่วนงานภูมิศาสตร์หลัก ช่องทางการจัดจำหน่าย และจังหวะเวลาในการรับรู้รายได้ ณ เวลาใดเวลาหนึ่ง

	งบการเงินที่แสดงเงินลงทุนตามวิธีส่วนได้เสีย/ งบการเงินเฉพาะกิจการ	
	2566	2565
	(พันบาท)	
<b>สำหรับปีสิ้นสุดวันที่ 31 ธันวาคม</b>		
<b>ส่วนงานภูมิศาสตร์หลัก</b>		
ประเทศไทย	3,142,033	2,898,579
ต่างประเทศ	413,515	384,358
<b>รวม</b>	<b>3,555,548</b>	<b>3,282,937</b>
<b>หัก ส่วนลดตามปริมาณ</b>	<b>(41,693)</b>	<b>(36,723)</b>
<b>สุทธิ</b>	<b>3,513,855</b>	<b>3,246,214</b>
<b>ช่องทางการจัดจำหน่าย</b>		
ขายในประเทศ	2,702,820	2,494,377
อุตสาหกรรม	381,986	347,783
บริษัทร่วม	57,227	56,419
ต่างประเทศ	413,515	384,358
<b>รวม</b>	<b>3,555,548</b>	<b>3,282,937</b>
<b>หัก ส่วนลดตามปริมาณ</b>	<b>(41,693)</b>	<b>(36,723)</b>
<b>สุทธิ</b>	<b>3,513,855</b>	<b>3,246,214</b>

**16 รายได้อื่น**

	งบการเงินที่แสดงเงินลงทุน ตามวิธีส่วนได้เสีย		งบการเงินเฉพาะกิจการ	
	2566	2565	2566	2565
	(พันบาท)		(พันบาท)	
ดอกเบี้ยรับ	10,832	5,752	10,832	5,752
อื่นๆ	32,103	51,893	33,303	53,093
<b>รวม</b>	<b>42,935</b>	<b>57,645</b>	<b>44,135</b>	<b>58,845</b>

บริษัท ไทยเทพรส จำกัด (มหาชน)  
หมายเหตุประกอบงบการเงิน  
สำหรับปีสิ้นสุดวันที่ 31 ธันวาคม 2566

17 ค่าใช้จ่ายผลประโยชน์ของพนักงาน

หมายเหตุ	งบการเงินที่แสดงเงินลงทุนตามวิธีส่วนได้เสีย/ งบการเงินเฉพาะกิจการ	
	2566	2565
	(พันบาท)	
<b>ผู้บริหาร</b>		
เงินเดือนและค่าแรง	21,912	22,198
โครงการผลประโยชน์ที่กำหนดไว้	13 974	832
โครงการสมทบเงินที่กำหนดไว้	533	511
อื่นๆ	4,596	4,572
	28,015	28,113
<b>พนักงานอื่น</b>		
เงินเดือนและค่าแรง	197,063	189,616
โครงการผลประโยชน์ที่กำหนดไว้	13 5,407	7,597
โครงการสมทบเงินที่กำหนดไว้	5,519	5,380
อื่นๆ	42,423	36,545
	250,412	239,138
<b>รวม</b>	278,427	267,251

โครงการสมทบเงินที่กำหนดไว้

บริษัทได้จัดตั้งกองทุนสำรองเลี้ยงชีพสำหรับพนักงานของบริษัทบนพื้นฐานความสมัครใจของพนักงานในการเป็นสมาชิกของกองทุน โดยพนักงานจ่ายเงินสะสมในอัตราร้อยละ 5 ของเงินเดือนทุกเดือน และบริษัทจ่ายสมทบในอัตราร้อยละ 5 ของเงินเดือนของพนักงานทุกเดือน กองทุนสำรองเลี้ยงชีพนี้ได้จดทะเบียนเป็นกองทุนสำรองเลี้ยงชีพตามข้อกำหนดของกระทรวงการคลังและจัดการกองทุนโดยผู้จัดการกองทุนที่ได้รับอนุญาต

18 ค่าใช้จ่ายตามลักษณะ

งบการเงินได้รวมการวิเคราะห์ค่าใช้จ่ายตามหน้าที่ ค่าใช้จ่ายตามลักษณะได้เปิดเผยตามข้อกำหนดในมาตรฐานการรายงานทางการเงินฉบับต่าง ๆ ดังนี้

หมายเหตุ	งบการเงินที่แสดงเงินลงทุนตามวิธีส่วนได้เสีย/ งบการเงินเฉพาะกิจการ	
	2566	2565
	(พันบาท)	
<b>รวมอยู่ในต้นทุนขาย</b>		
การเปลี่ยนแปลงในสินค้าสำเร็จรูปและงานระหว่างทำ	(4,036)	(37,063)
วัตถุดิบและวัสดุสิ้นเปลืองใช้ไป	1,825,458	1,761,549
การปรับลดมูลค่าสินค้า	7 426	438
ค่าใช้จ่ายผลประโยชน์ของพนักงาน	17 147,067	136,230
ค่าเสื่อมราคาและค่าตัดจำหน่าย	10, 11 91,476	96,478
สินค้าเพื่อใช้ส่งเสริมการขาย	107,791	117,174
อื่นๆ	19,700	24,399
<b>รวม</b>	2,187,882	2,099,205
<b>รวมอยู่ในต้นทุนการจัดจำหน่าย</b>		
ค่าใช้จ่ายการตลาด	75,248	69,506
ค่าใช้จ่ายในการจัดจำหน่าย	135,757	133,434
ค่าใช้จ่ายผลประโยชน์ของพนักงาน	17 23,563	22,643
ค่าเสื่อมราคาและค่าตัดจำหน่าย	10, 11 290	305
อื่นๆ	58,038	45,066
<b>รวม</b>	292,896	270,954

บริษัท ไทยเทพรส จำกัด (มหาชน)  
หมายเหตุประกอบงบการเงิน  
สำหรับปีสิ้นสุดวันที่ 31 ธันวาคม 2566

รวมอยู่ค่าใช้จ่ายในการบริหาร	หมายเหตุ	งบการเงินที่แสดงเงินลงทุนตามวิธีส่วนได้เสีย/ งบการเงินเฉพาะกิจการ	
		2566	2565 (พันบาท)
ค่าใช้จ่ายผลประโยชน์ของพนักงาน	17	107,797	108,378
ค่าเสื่อมราคาและค่าตัดจำหน่าย	10, 11	13,538	13,030
อื่น ๆ		36,333	27,699
<b>รวม</b>		<b>157,668</b>	<b>149,107</b>

19 ภาษีเงินได้

**ภาษีเงินได้ที่รับรู้ในกำไรหรือขาดทุน**

	งบการเงินที่แสดงเงินลงทุนตาม วิธีส่วนได้เสีย		งบการเงินเฉพาะกิจการ	
	2566	2565	2566	2565
	(พันบาท)			
ภาษีเงินได้ของงวดปัจจุบัน สำหรับงวดปัจจุบัน	184,980	154,768	184,980	154,768
	<u>184,980</u>	<u>154,768</u>	<u>184,980</u>	<u>154,768</u>
ภาษีเงินได้รอการตัดบัญชี การเปลี่ยนแปลงของผลต่างชั่วคราว	987	4,479	(293)	3,373
	<u>987</u>	<u>4,479</u>	<u>(293)</u>	<u>3,373</u>
<b>รวมค่าใช้จ่ายภาษีเงินได้</b>	<b>185,967</b>	<b>159,247</b>	<b>184,687</b>	<b>158,141</b>

	งบการเงินที่แสดงเงินลงทุนตามวิธีส่วนได้เสีย / งบการเงินเฉพาะกิจการ					
	2566		2565			
ภาษีเงินได้	ก่อน	รายได้	สุทธิจาก	ก่อน	รายได้	สุทธิจาก
	ภาษีเงิน	(ค่าใช้จ่าย)		ภาษีเงิน	(ค่าใช้จ่าย)	
	ได้	ภาษีเงินได้	ได้	ได้	ภาษีเงินได้	ได้
	(พันบาท)					
<b>รับรู้ในกำไรขาดทุนเบ็ดเสร็จอื่น</b>						
กำไรจากการ						
ประมาณตาม						
หลักคณิตศาสตร์						
ประกันภัย	23,466	(4,693)	18,733	-	-	-
<b>รวม</b>	<b>23,466</b>	<b>(4,693)</b>	<b>18,733</b>	<b>-</b>	<b>-</b>	<b>-</b>

บริษัท ไทยเทพรส จำกัด (มหาชน)  
หมายเหตุประกอบงบการเงิน  
สำหรับปีสิ้นสุดวันที่ 31 ธันวาคม 2566

การระบยอดเพื่อหาอัตราภาษีที่แท้จริง

	งบการเงินที่แสดงเงินลงทุนตามวิธีส่วนได้เสีย			
	2566		2565	
	อัตราภาษี (ร้อยละ)	(พันบาท)	อัตราภาษี (ร้อยละ)	(พันบาท)
กำไรก่อนภาษีเงินได้รวม		925,570		791,321
จำนวนภาษีตามอัตราภาษีเงินได้	20.0	185,114	20.0	158,264
รายได้ที่ไม่ต้องเสียภาษี		(240)		(243)
ค่าใช้จ่ายมีสิทธิให้หักเพิ่มทางภาษี		(40)		(9)
ค่าใช้จ่ายต้องห้ามทางภาษี		1,133		1,214
รายได้ค่าเช่าค้างรับในปีปัจจุบันที่ไม่รับรู้เป็น หนี้สินภาษีเงินได้รอการตัดบัญชี		-		21
<b>รวม</b>	<b>20.1</b>	<b>185,967</b>	<b>20.0</b>	<b>159,247</b>

	งบการเงินเฉพาะกิจการ			
	2566		2565	
	อัตราภาษี (ร้อยละ)	(พันบาท)	อัตราภาษี (ร้อยละ)	(พันบาท)
กำไรก่อนภาษีเงินได้รวม		919,166		785,793
จำนวนภาษีตามอัตราภาษีเงินได้	20.0	183,833	20.0	157,158
รายได้ที่ไม่ต้องเสียภาษี		(240)		(243)
ค่าใช้จ่ายมีสิทธิให้หักเพิ่มทางภาษี		(40)		(9)
ค่าใช้จ่ายต้องห้ามทางภาษี		1,133		1,214
รายได้ค่าเช่าค้างรับในปีปัจจุบันที่ไม่รับรู้เป็น หนี้สินภาษีเงินได้รอการตัดบัญชี		-		21
<b>รวม</b>	<b>20.1</b>	<b>184,686</b>	<b>20.0</b>	<b>158,141</b>

ภาษีเงินได้รอตัดบัญชี

	งบการเงินที่แสดงเงินลงทุนตามวิธีส่วนได้เสีย			
	สินทรัพย์		หนี้สิน	
ณ 31 ธันวาคม	2566	2565	2566	2565
		(พันบาท)		
รวม	9,170	13,549	(4,353)	(3,052)
การหักกลบรายการของภาษี	(4,353)	(3,052)	4,353	3,052
<b>สินทรัพย์ภาษีเงินได้รอการตัดบัญชีสุทธิ</b>	<b>4,817</b>	<b>10,497</b>	<b>-</b>	<b>-</b>

	งบการเงินเฉพาะกิจการ			
	สินทรัพย์		หนี้สิน	
ณ 31 ธันวาคม	2566	2565	2566	2565
		(พันบาท)		
รวม	9,170	13,549	(84)	(63)
การหักกลบรายการของภาษี	(84)	(63)	84	63
<b>สินทรัพย์ภาษีเงินได้รอการตัดบัญชีสุทธิ</b>	<b>9,086</b>	<b>13,486</b>	<b>-</b>	<b>-</b>

บริษัท ไทยเทพรส จำกัด (มหาชน)  
หมายเหตุประกอบงบการเงิน  
สำหรับปีสิ้นสุดวันที่ 31 ธันวาคม 2566

	งบการเงินที่แสดงเงินลงทุนตามวิธีส่วนได้เสีย			ณ วันที่ 31 ธันวาคม
	ณ วันที่ 1 มกราคม	บันทึกเป็น(รายจ่าย) / รายได้ใน (พันบาท)		
		กำไรหรือขาดทุน	กำไรขาดทุนเบ็ดเสร็จอื่น	
<b>2566</b>				
<b>สินทรัพย์ภายใต้การควบคุม</b>				
ที่ดิน อาคาร และอุปกรณ์	114	(11)	-	103
ค่าใช้จ่ายส่งเสริมการขายค้างจ่าย	1,092	23	-	1,115
ภาระผูกพันผลประโยชน์พนักงาน	11,079	409	(4,693)	6,795
อื่นๆ	1,264	(107)	-	1,157
<b>รวม</b>	<b>13,549</b>	<b>314</b>	<b>(4,693)</b>	<b>9,170</b>
<b>หนี้สินภายใต้การควบคุม</b>				
เงินลงทุนในบริษัทร่วม	(2,989)	(1,280)	-	(4,269)
อื่นๆ	(63)	(21)	-	(84)
<b>รวม</b>	<b>(3,052)</b>	<b>(1,301)</b>	<b>-</b>	<b>(4,353)</b>
<b>สุทธิ</b>	<b>10,497</b>	<b>(987)</b>	<b>(4,693)</b>	<b>4,817</b>

	งบการเงินที่แสดงเงินลงทุนตามวิธีส่วนได้เสีย			ณ วันที่ 31 ธันวาคม
	ณ วันที่ 1 มกราคม	บันทึกเป็น(รายจ่าย) / รายได้ใน (พันบาท)		
		กำไรหรือขาดทุน	กำไรขาดทุนเบ็ดเสร็จอื่น	
<b>2565</b>				
<b>สินทรัพย์ภายใต้การควบคุม</b>				
ที่ดินที่ยังไม่ได้ใช้ดำเนินงาน	2,834	(2,834)	-	-
ที่ดิน อาคาร และอุปกรณ์	481	(367)	-	114
ค่าใช้จ่ายส่งเสริมการขายค้างจ่าย	863	229	-	1,092
ภาระผูกพันผลประโยชน์พนักงาน	10,132	947	-	11,079
อื่นๆ	2,570	(1,306)	-	1,264
<b>รวม</b>	<b>16,880</b>	<b>(3,331)</b>	<b>-</b>	<b>13,549</b>
<b>หนี้สินภายใต้การควบคุม</b>				
เงินลงทุนในบริษัทร่วม	(1,883)	(1,106)	-	(2,989)
อื่นๆ	(21)	(42)	-	(63)
<b>รวม</b>	<b>(1,904)</b>	<b>(1,148)</b>	<b>-</b>	<b>(3,052)</b>
<b>สุทธิ</b>	<b>14,976</b>	<b>(4,479)</b>	<b>-</b>	<b>10,497</b>

บริษัท ไทยเทพรส จำกัด (มหาชน)  
หมายเหตุประกอบงบการเงิน  
สำหรับปีสิ้นสุดวันที่ 31 ธันวาคม 2566

	งบการเงินที่แสดงเงินลงทุนตามวิธีส่วนได้เสีย			ณ วันที่ 31 ธันวาคม
	ณ วันที่ 1 มกราคม	บันทึกเป็น(รายจ่าย) / รายได้ใน (พันบาท)		
		กำไรหรือขาดทุน	กำไรขาดทุนเบ็ดเสร็จอื่น	
<b>2566</b>				
<b>สินทรัพย์ภายใต้การควบคุม</b>				
ที่ดิน อาคาร และอุปกรณ์	114	(11)	-	103
ค่าใช้จ่ายส่งเสริมการขายค้างจ่าย	1,092	23	-	1,115
ภาระผูกพันผลประโยชน์พนักงาน	11,079	409	(4,693)	6,795
อื่นๆ	1,264	(107)	-	1,157
<b>รวม</b>	<b>13,549</b>	<b>314</b>	<b>(4,693)</b>	<b>9,170</b>
<b>หนี้สินภายใต้การควบคุม</b>				
อื่นๆ	(63)	(21)	-	(84)
<b>รวม</b>	<b>(63)</b>	<b>(21)</b>	<b>-</b>	<b>(84)</b>
<b>สุทธิ</b>	<b>13,486</b>	<b>293</b>	<b>(4,693)</b>	<b>9,086</b>

	งบการเงินเฉพาะกิจการ			ณ วันที่ 31 ธันวาคม
	ณ วันที่ 1 มกราคม	บันทึกเป็น(รายจ่าย) / รายได้ใน (พันบาท)		
		กำไรหรือขาดทุน	กำไรขาดทุนเบ็ดเสร็จอื่น	
<b>2565</b>				
<b>สินทรัพย์ภายใต้การควบคุม</b>				
ที่ดินที่ยังไม่ได้ใช้ดำเนินงาน	2,834	(2,834)	-	-
ที่ดิน อาคาร และอุปกรณ์	481	(367)	-	114
ค่าใช้จ่ายส่งเสริมการขายค้างจ่าย	863	229	-	1,092
ภาระผูกพันผลประโยชน์พนักงาน	10,132	947	-	11,079
อื่นๆ	2,570	(1,306)	-	1,264
<b>รวม</b>	<b>16,880</b>	<b>(3,331)</b>	<b>-</b>	<b>13,549</b>
<b>หนี้สินภายใต้การควบคุม</b>				
อื่นๆ	(21)	(42)	-	(63)
<b>รวม</b>	<b>(21)</b>	<b>(42)</b>	<b>-</b>	<b>(63)</b>
<b>สุทธิ</b>	<b>16,859</b>	<b>(3,373)</b>	<b>-</b>	<b>13,486</b>

20 กำไรต่อหุ้นขั้นพื้นฐาน

กำไรต่อหุ้นขั้นพื้นฐานสำหรับแต่ละปีสิ้นสุดวันที่ 31 ธันวาคม 2566 และ 2565 คำนวณจากกำไรสำหรับปีที่เป็นส่วนของผู้ถือหุ้นสามัญของบริษัทและจำนวนหุ้นสามัญที่เฉลี่ยถ่วงน้ำหนักที่ออกจำหน่ายแล้วระหว่างปีโดยแสดงการคำนวณดังนี้

บริษัท ไทยเทพรส จำกัด (มหาชน)  
หมายเหตุประกอบงบการเงิน  
สำหรับปีสิ้นสุดวันที่ 31 ธันวาคม 2566

	งบการเงินที่แสดงเงินลงทุน ตามวิธีส่วนได้เสีย		งบการเงินเฉพาะกิจการ	
	2566	2565	2566	2565
	(พันบาท / พันหุ้น)			
<b>กำไรที่เป็นส่วนของผู้ถือหุ้นสามัญ</b>				
<b>สำหรับปีสิ้นสุดวันที่ 31 ธันวาคม</b>				
กำไรที่เป็นส่วนของผู้ถือหุ้นสามัญ ของบริษัท (ขั้นพื้นฐาน)	739,603	632,074	734,481	627,651
จำนวนหุ้นสามัญที่ออกจำหน่ายแล้ว	360,000	360,000	360,000	360,000
กำไรต่อหุ้น (ขั้นพื้นฐาน) (บาท)	2.05	1.76	2.04	1.74

21 เงินปันผล

เงินปันผลที่บริษัทจ่ายให้ผู้ถือหุ้น มีดังนี้

	วันที่อนุมัติ	กำหนดจ่าย เงินปันผล	อัตราเงินปันผลต่อหุ้น (บาท)	จำนวนเงิน (ล้านบาท)
ปี 2566				
เงินปันผลประจำปี	25 เมษายน 2566	พฤษภาคม 2566	1.65	594
ปี 2565				
เงินปันผลประจำปี	22 เมษายน 2565	พฤษภาคม 2565	1.60	576

22 เครื่องมือทางการเงิน

(ก) มูลค่าตามบัญชีและมูลค่ายุติธรรม

ตารางดังต่อไปนี้แสดงมูลค่าตามบัญชีและมูลค่ายุติธรรมของสินทรัพย์ทางการเงินรวมถึงลำดับชั้นมูลค่ายุติธรรม แต่ไม่รวมถึงการแสดงผลข้อมูลมูลค่ายุติธรรมสำหรับสินทรัพย์ทางการเงินที่วัดมูลค่าด้วยราคาทุนตัดจำหน่ายหากมูลค่าตามบัญชีใกล้เคียงกับมูลค่ายุติธรรมอย่างสมเหตุสมผล

	งบการเงินที่แสดงเงินลงทุนตามวิธีส่วนได้เสีย/งบการเงินเฉพาะกิจการมูลค่าตามบัญชี		มูลค่าตามบัญชี / มูลค่ายุติธรรม			
	เครื่องมือทางการเงินที่วัดมูลค่าด้วยมูลค่ายุติธรรมผ่านกำไรหรือขาดทุน	เครื่องมือทางการเงินที่วัดมูลค่าด้วยราคาทุนตัดจำหน่าย	รวม	ระดับ 1	ระดับ 2	รวม
	(พันบาท)		(พันบาท)			
<b>ณ วันที่ 31 ธันวาคม 2566</b>						
<b>สินทรัพย์ทางการเงิน</b>						
ตราสารทุน	249	-	249	249	-	249
ตราสารหนี้	-	70,000	70,000	-	70,120	70,120
รวมสินทรัพย์ทางการเงิน	<u>249</u>	<u>70,000</u>	<u>70,249</u>			
<b>ณ วันที่ 31 ธันวาคม 2565</b>						
<b>สินทรัพย์ทางการเงิน</b>						
ตราสารทุน	306	-	306	306	-	306
ตราสารหนี้	-	50,000	50,000	-	50,198	50,198
รวมสินทรัพย์ทางการเงิน	<u>306</u>	<u>50,000</u>	<u>50,306</u>			

บริษัท ไทยเทพรส จำกัด (มหาชน)  
หมายเหตุประกอบงบการเงิน  
สำหรับปีสิ้นสุดวันที่ 31 ธันวาคม 2566

ตารางดังต่อไปนี้แสดงเทคนิคการประเมินมูลค่าของเครื่องมือทางการเงินที่วัดมูลค่าด้วยมูลค่ายุติธรรมในงบแสดงฐานะการเงิน

ประเภท	เทคนิคการประเมินมูลค่า
ตราสารทุน	ราคาเสนอซื้อครั้งสุดท้ายในตลาดที่มีสภาพคล่อง ณ วันที่ในรายงาน
ตราสารหนี้ที่จะถือจนครบกำหนด	ราคาซื้อขายที่ประกาศอยู่ในสมาคมตลาดตราสารหนี้ไทย โดยใช้ราคาปิด ณ วันที่รายงาน

(v) นโยบายการจัดการความเสี่ยงทางการเงิน

#### กรอบการบริหารจัดการความเสี่ยง

คณะกรรมการบริษัทของบริษัทมีความรับผิดชอบโดยรวมในการจัดให้มีและการควบคุมกรอบการบริหารความเสี่ยงของบริษัทคณะกรรมการบริษัทจัดตั้งคณะกรรมการบริหารความเสี่ยงซึ่งรับผิดชอบในการพัฒนาและติดตามนโยบายการบริหารความเสี่ยงของบริษัทคณะกรรมการบริหารความเสี่ยงจะรายงานการดำเนินการดังกล่าวต่อคณะกรรมการบริษัทอย่างสม่ำเสมอ

นโยบายการบริหารความเสี่ยงของบริษัทจัดทำขึ้นเพื่อระบุและวิเคราะห์ความเสี่ยงที่บริษัทเผชิญเพื่อกำหนดระดับความเสี่ยงที่เหมาะสม รวมถึงควบคุมและติดตามความเสี่ยงให้อยู่ในระดับที่ยอมรับได้ นโยบายและระบบการบริหารความเสี่ยงได้รับการทบทวนอย่างสม่ำเสมอเพื่อสะท้อนการเปลี่ยนแปลงของสภาพการณ์ในตลาดและการดำเนินงานของบริษัท บริษัทมีเป้าหมายในการรักษาสภาพแวดล้อมการควบคุมให้เป็นระเบียบและมีประสิทธิภาพโดยจัดให้มีการฝึกอบรมและกำหนดมาตรฐานและขั้นตอนในการบริหารเพื่อให้พนักงานทั้งหมดเข้าใจถึงบทบาทและภาระหน้าที่ของตน

คณะกรรมการตรวจสอบของบริษัทกำกับดูแลว่าผู้บริหารมีการติดตามการปฏิบัติตามวิธีปฏิบัติและนโยบายการบริหารความเสี่ยงและทบทวนความเสี่ยงของกรอบการบริหารความเสี่ยงให้สอดคล้องกับความเสี่ยงที่บริษัทเผชิญอยู่ คณะกรรมการตรวจสอบของบริษัทกำกับดูแลโดยผ่านทางผู้ตรวจสอบภายใน ผู้ตรวจสอบภายในทำหน้าที่ในการทบทวนการควบคุมและวิธีการปฏิบัติในการบริหารความเสี่ยงอย่างสม่ำเสมอและในกรณีพิเศษและจะรายงานผลที่ได้ต่อคณะกรรมการตรวจสอบ

#### (v.1) ความเสี่ยงด้านเครดิต

ความเสี่ยงด้านเครดิตเป็นความเสี่ยงจากการสูญเสียทางการเงินของบริษัทหากลูกค้าหรือคู่สัญญาตามเครื่องมือทางการเงินไม่สามารถปฏิบัติตามภาระผูกพันตามสัญญา ซึ่งโดยส่วนใหญ่เกิดจากลูกหนี้ที่เป็นลูกค้า

#### (v.1.1) ลูกหนี้การค้า

ความเสี่ยงด้านเครดิตของบริษัทได้รับอิทธิพลมาจากลักษณะเฉพาะตัวของลูกค้าแต่ละราย อย่างไรก็ตาม ผู้บริหารต้องพิจารณาถึงปัจจัยอื่นๆ ซึ่งอาจส่งผลต่อความเสี่ยงด้านเครดิตของลูกค้า ซึ่งรวมถึงความเสี่ยงของการผิดนัดชำระซึ่งเกี่ยวข้องกับอุตสาหกรรมและประเทศที่ลูกค้าดำเนินธุรกิจอยู่

คณะกรรมการบริหารความเสี่ยงกำหนดนโยบายด้านเครดิตเพื่อวิเคราะห์ความน่าเชื่อถือของลูกค้ารายใหม่แต่ละรายก่อนที่บริษัทจะเสนอระยะเวลาและเงื่อนไขทางการค้า วงเงินยอดขายจะกำหนดไว้สำหรับลูกค้าแต่ละรายและจะทบทวนทุกๆ 6 เดือน ยอดขายที่เกินกว่าวงเงินดังกล่าวต้องได้รับการอนุมัติจากผู้จัดการฝ่ายขายในประเทศ ในกรณีวงเงินเกิน 200,000 บาท ต้องได้รับการพิจารณาอนุมัติจากผู้จัดการฝ่ายการเงิน

บริษัทจำกัดความเสี่ยงด้านเครดิตของลูกหนี้การค้าด้วยการกำหนดระยะเวลาการจ่ายชำระสูงสุดที่ 90 วันและมีการติดตามยอดคงค้างของลูกหนี้การค้าอย่างสม่ำเสมอ บริษัทพิจารณาการด้อยค่าทุกวันสิ้นรอบระยะเวลารายงาน อัตราการตั้งสำรองของผลขาดทุนด้านเครดิตที่คาดว่าจะเกิดขึ้นคำนวณโดยพิจารณาจากอายุหนี้คงค้างนับจากวันที่ถึงกำหนดชำระสำหรับลูกหนี้แต่ละรายและสะท้อนผลแตกต่างระหว่างสภาวะเศรษฐกิจในอดีตที่ผ่านมา สภาวะเศรษฐกิจในปัจจุบันและมุมมองของบริษัทที่มีต่อสภาวะเศรษฐกิจตลอดอายุที่คาดการณ์ไว้ของลูกหนี้

ข้อมูลเกี่ยวกับลูกหนี้การค้าเปิดเผยในหมายเหตุข้อ 6

บริษัท ไทยเทพรส จำกัด (มหาชน)  
 หมายเหตุประกอบงบการเงิน  
 สำหรับปีสิ้นสุดวันที่ 31 ธันวาคม 2566

(v.1.2) เงินลงทุนในตราสารหนี้

บริษัทพิจารณาว่าเงินลงทุนในตราสารหนี้ซึ่งวัดมูลค่าด้วยราคาทุนตัดจำหน่ายมีความเสี่ยงด้านเครดิตต่ำ ดังนั้น ค่าเผื่อผลขาดทุนด้านเครดิตที่คาดว่าจะเกิดขึ้นซึ่งประเมินในระหว่างปีจำกัดอยู่ที่ผลขาดทุนด้านเครดิตที่คาดว่าจะเกิดขึ้นภายใน 12 เดือนหรือ “ความเสี่ยงด้านเครดิตต่ำ” สำหรับตราสารหนี้ที่อยู่ในความต้องการของตลาดโดยพิจารณาจากอันดับเครดิตที่อยู่ในระดับนำลงทุน (Investment grade credit rating) จากหน่วยงานจัดอันดับเครดิตภายนอกที่มีการเผยแพร่ ตราสารอื่น ๆ จะพิจารณาว่ามีความเสี่ยงด้านเครดิตต่ำเมื่อความเสี่ยงจากการผิดนัดชำระหนี้อยู่ในระดับต่ำ และ ผู้ออกตราสารมีความสามารถทางการเงินที่จะปฏิบัติตามภาระผูกพันตามสัญญาได้

บริษัทจำกัดความเสี่ยงด้านเครดิตด้วยการลงทุนในตราสารหนี้ที่มีสภาพคล่องและคู่สัญญาที่มีอันดับเครดิตอย่างน้อย A จากบริษัท Fitch Ratings (Thailand)

บริษัทติดตามการเปลี่ยนแปลงของความเสี่ยงด้านเครดิตด้วยการติดตามการจัดอันดับเครดิตภายนอกที่มีการเผยแพร่ เพื่อประเมินว่าความเสี่ยงด้านเครดิตเพิ่มขึ้นอย่างมีนัยสำคัญ ณ วันที่รายงาน โดยไม่ได้ถูกสะท้อนในอันดับเครดิตที่เผยแพร่หรือไม่ เพื่อประกอบในการพิจารณาบริษัทมีการทบทวนการเปลี่ยนแปลงของผลตอบแทนในหุ้นกู้ หากสามารถหาได้ประกอบกับข่าวที่มีการเผยแพร่และข้อมูลการกำกับดูแลของหน่วยงานกำกับดูแลของลูกหนี้

ตารางต่อไปนี้จะให้ข้อมูลเกี่ยวกับความเสี่ยงด้านเครดิตและผลขาดทุนด้านเครดิตที่คาดว่าจะเกิดขึ้น

	งบการเงินที่แสดงเงินลงทุนตามวิธีส่วนได้เสีย/ งบการเงินเฉพาะกิจการ	
	ผลขาดทุนด้านเครดิต ที่คาดว่าจะเกิดขึ้นใน 12 เดือนข้างหน้า	รวม
<i>เงินลงทุนในตราสารหนี้ ณ วันที่ 31 ธันวาคม 2566</i>		
ตราสารหนี้ที่วัดมูลค่าด้วยราคาทุนตัดจำหน่าย	70,000	70,000
	<u>70,000</u>	<u>70,000</u>
หัก ค่าเผื่อผลขาดทุนด้านเครดิตที่คาดว่าจะเกิดขึ้น สุทธิ	-	-
	<u>70,000</u>	<u>70,000</u>
<i>เงินลงทุนในตราสารหนี้ ณ วันที่ 31 ธันวาคม 2565</i>		
ตราสารหนี้ที่วัดมูลค่าด้วยราคาทุนตัดจำหน่าย	50,000	50,000
	<u>50,000</u>	<u>50,000</u>
หัก ค่าเผื่อผลขาดทุนด้านเครดิตที่คาดว่าจะเกิดขึ้น สุทธิ	-	-
	<u>50,000</u>	<u>50,000</u>

(v.1.3) เงินสดและรายการเทียบเท่าเงินสด

ความเสี่ยงด้านเครดิตของบริษัทที่เกิดจากเงินสดและรายการเทียบเท่าเงินสดมีจำกัดเนื่องจากคู่สัญญาเป็นธนาคารและสถาบันการเงิน ซึ่งบริษัทพิจารณาว่ามีความเสี่ยงด้านเครดิตต่ำ

(v.2) ความเสี่ยงด้านสภาพคล่อง

บริษัทกำกับดูแลความเสี่ยงด้านสภาพคล่องและรักษาระดับของเงินสดและรายการเทียบเท่าเงินสดที่ผู้บริหารพิจารณาว่าเพียงพอในการจัดหาเงินเพื่อใช้ในการดำเนินงานของบริษัท และลดผลกระทบจากความผันผวนในกระแสเงินสด

บริษัท ไทยเทพรส จำกัด (มหาชน)  
 หมายเหตุประกอบงบการเงิน  
 สำหรับปีสิ้นสุดวันที่ 31 ธันวาคม 2566

ตารางต่อไปนี้แสดงระยะเวลาการครบกำหนดคงเหลือตามสัญญาของหนี้สินทางการเงิน ณ วันที่รายงาน โดยแสดงจำนวนเงินเป็นจำนวนขั้นต้นซึ่งไม่ได้คิดลดรวมดอกเบี้ยตามสัญญาและไม่รวมผลกระทบหากหักกลบตามสัญญา

	งบการเงินที่แสดงเงินลงทุนตามวิธีส่วนได้เสีย/งบการเงินเฉพาะกิจการ		
	มูลค่าตามบัญชี	กระแสเงินสดตามสัญญา ภายใน 1 ปี หรือน้อยกว่า (พันบาท)	รวม
<b>ณ วันที่ 31 ธันวาคม 2566</b>			
<b>หนี้สินทางการเงิน</b>			
เจ้าหนี้การค้า	82,903	82,903	82,903
เจ้าหนี้อื่น	97,855	97,855	97,855
	<u>180,758</u>	<u>180,758</u>	<u>180,758</u>
<b>ณ วันที่ 31 ธันวาคม 2565</b>			
<b>หนี้สินทางการเงิน</b>			
เจ้าหนี้การค้า	68,195	68,195	68,195
เจ้าหนี้อื่น	93,332	93,332	93,332
	<u>161,527</u>	<u>161,527</u>	<u>161,527</u>

(ว.3) ความเสี่ยงด้านตลาด

บริษัทมีความเสี่ยงที่มูลค่ายุติธรรมหรือกระแสเงินสดในอนาคตของเครื่องมือทางการเงินจะมีความผันผวนอันเนื่องมาจากการเปลี่ยนแปลงของราคาตลาด ความเสี่ยงด้านตลาดมีดังนี้

(ว.3.1) ความเสี่ยงด้านอัตราแลกเปลี่ยน

บริษัทมีความเสี่ยงด้านอัตราแลกเปลี่ยนที่เกี่ยวข้องกับการซื้อและการขายที่เป็นสกุลเงินตราต่างประเทศ

ความเสี่ยงจากเงินตราต่างประเทศ ณ วันที่ 31 ธันวาคม	งบการเงินที่แสดงเงินลงทุนตามวิธีส่วนได้เสีย/ งบการเงินเฉพาะกิจการ	
	2566	2565
	(พันบาท)	
<b>เงินเหรียญสหรัฐอเมริกา</b>		
เงินสดและรายการเทียบเท่าเงินสด	7,888	23,908
ลูกหนี้การค้า	27,628	21,257
เจ้าหนี้การค้า	-	-
เจ้าหนี้อื่น	(3)	(3)
<b>เงินสกุลยูโร</b>		
เจ้าหนี้การค้า	(8,955)	-
<b>เงินเหรียญออสเตรเลีย</b>		
ลูกหนี้การค้า	1,022	1,174
เงินเหรียญสิงคโปร์		
ลูกหนี้การค้า	-	1,968
<b>เงินหยวน</b>		
เงินสดและรายการเทียบเท่าเงินสด	23,185	-
ลูกหนี้การค้า	6,023	8,620
<b>ยอดบัญชีในงบแสดงฐานะการเงินที่มีความเสี่ยง</b>	<u>56,788</u>	<u>56,924</u>



# ส่วนที่ 4

## การรับรองความถูกต้องของข้อมูล

การรับรองความถูกต้องของข้อมูล

การรับรองความถูกต้องของข้อมูล

การรับรองความถูกต้องของข้อมูลในแบบแสดงรายการข้อมูลประจำปี (56-1 One Report) นั้นให้กรรมการผู้มีอำนาจลงนามผูกพันบริษัท\* ลงลายมือชื่อพร้อมทั้งประทับตราบริษัท (ถ้ามี) ในแบบแสดงรายการข้อมูลประจำปี (56-1 One Report) พร้อมทั้งมอบอำนาจให้บุคคลใดลงนามกำกับเอกสาร ในแบบแสดงรายการข้อมูลประจำปีแทนด้วยโดยใช้ข้อความและรูปแบบดังนี้



บริษัทได้สอบทานข้อมูลในแบบแสดงรายการข้อมูลประจำปี (56-1 One Report) ฉบับนี้แล้ว ด้วยความระมัดระวัง บริษัทขอรับรองว่า ข้อมูลดังกล่าวถูกต้องครบถ้วน ไม่เป็นเท็จ ไม่ทำให้ผู้อื่นสำคัญผิด หรือไม่ขาดข้อมูลที่ควรต้องแจ้งในสาระสำคัญ นอกจากนี้ บริษัทขอรับรองว่า

(1) งบการเงินและข้อมูลทางการเงินที่สรุปมาในแบบแสดงรายการข้อมูลประจำปี ได้แสดงข้อมูลอย่างถูกต้องครบถ้วนในสาระสำคัญเกี่ยวกับฐานะการเงิน ผลการดำเนินงาน และกระแสเงินสดของบริษัทและบริษัทร่วมแล้ว

(2) บริษัทได้จัดให้มีระบบการเปิดเผยข้อมูลที่ดี เพื่อให้แน่ใจว่าบริษัทได้เปิดเผยข้อมูลในส่วนที่เป็นสาระสำคัญทั้งของบริษัทและบริษัทร่วม อย่างถูกต้องครบถ้วนแล้ว รวมทั้งควบคุมดูแลให้มีการปฏิบัติตามระบบดังกล่าว

(3) บริษัทได้จัดให้บริษัทมีระบบการควบคุมภายในที่ดีและควบคุมดูแลให้มีการปฏิบัติตามระบบดังกล่าว และบริษัทได้แจ้งข้อมูลการประเมินระบบการควบคุมภายใน ณ วันที่ 20 กุมภาพันธ์ 2566 ต่อผู้สอบบัญชีและกรรมการตรวจสอบของบริษัทแล้ว ซึ่งครอบคลุมถึงข้อบกพร่องและการเปลี่ยนแปลงที่สำคัญของระบบการควบคุมภายใน รวมทั้งการกระทำที่มีขอบที่อาจมีผลกระทบต่อการจัดทำรายงานทางการเงินของบริษัทและบริษัทร่วม

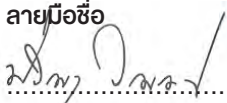
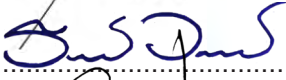
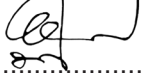
ในการนี้ เพื่อเป็นหลักฐานว่าเอกสารทั้งหมดเป็นเอกสารชุดเดียวกันกับที่ข้าพเจ้าได้รับรองความถูกต้องแล้ว ข้าพเจ้าได้มอบหมายให้นายธนวัฒน์ วิญญูรัตน์ เป็นผู้ลงลายมือชื่อกำกับเอกสารนี้ไว้ทุกหน้าด้วย หากเอกสารใดไม่มีลายมือชื่อของ นายธนวัฒน์ วิญญูรัตน์ กำกับไว้ ข้าพเจ้าจะถือว่าไม่ใช่ข้อมูลที่ข้าพเจ้าได้รับรองความถูกต้องของข้อมูลแล้ว ดังกล่าวข้างต้น

ชื่อ	ตำแหน่ง	ลายมือชื่อ
1. นายปริญญา วิญญูรัตน์	ประธานกรรมการบริหาร/กรรมการผู้จัดการ	
2. นายธนวัฒน์ วิญญูรัตน์	กรรมการ/รองกรรมการผู้จัดการ	
3. นายบัญชา วิญญูรัตน์	กรรมการ/รองกรรมการผู้จัดการ	
ผู้รับมอบอำนาจ นายธนวัฒน์ วิญญูรัตน์	กรรมการ/รองกรรมการผู้จัดการ	

\*ให้แนบเอกสารหลักฐานประกอบด้วย ทั้งนี้ แบบแสดงรายการข้อมูลประจำปีนี้เป็นข้อมูลที่สำคัญที่ผู้ลงทุนใช้ประกอบการตัดสินใจลงทุนบริษัทจึงควรเสนอให้คณะกรรมการบริษัทพิจารณาก่อนที่จะส่งให้สำนักงาน

\*\* พร้อมทั้งประทับตราบริษัท (ถ้ามี)

ทั้งนี้ มาตรา 89/20 \*\*\* แห่งพระราชบัญญัติหลักทรัพย์และตลาดหลักทรัพย์ พ.ศ. 2535 ซึ่งแก้ไขเพิ่มเติมโดยพระราชบัญญัติหลักทรัพย์และตลาดหลักทรัพย์ (ฉบับที่ 4) พ.ศ. 2551 กำหนดให้กรรมการและผู้บริหารต้องร่วมกันรับผิดชอบต่อบุคคลที่ซื้อขายหลักทรัพย์ของบริษัทในความเสียหายใด ๆ อันเกิดขึ้นเนื่องจากการเปิดเผยข้อมูลต่อผู้ถือหุ้นหรือประชาชนทั่วไป โดยแสดงข้อความที่เป็นเท็จในสาระสำคัญหรือปกปิดข้อเท็จจริงที่ควรบอกให้แจ้งในสาระสำคัญในกรณีของงบการเงินและรายงานเกี่ยวกับฐานะการเงินและผลการดำเนินงานของบริษัทหรือรายงานอื่นใดที่ต้องเปิดเผยตามมาตรา 56 หรือมาตรา 199 โดยมีได้จำกัดความรับผิดชอบไว้เฉพาะกรรมการและผู้บริหารที่ลงลายมือชื่อรับรองความถูกต้องของข้อมูลในเอกสารดังกล่าวเท่านั้น อย่างไรก็ตาม กรรมการหรือผู้บริหารซึ่งสามารถพิสูจน์ได้ว่าโดยตำแหน่งหน้าที่ตนไม่อาจล่วงรู้ถึงความแท้จริงของข้อมูลหรือการขาดข้อมูลที่ควรต้องแจ้งนั้น ย่อมไม่มีความรับผิดชอบตามมาตรา 89/20

หมายเหตุ \*\*\* ใช้บังคับกับบริษัทที่อยู่ภายใต้บังคับของหมวด 3/1 แห่งพระราชบัญญัติหลักทรัพย์และตลาดหลักทรัพย์ พ.ศ. 2535 ซึ่งแก้ไขเพิ่มเติมโดยพระราชบัญญัติหลักทรัพย์และตลาดหลักทรัพย์ (ฉบับที่ 4) พ.ศ. 2551 เท่านั้น

# เอกสารแนบ

1 ข้อมูลของกรรมการ ผู้บริหาร ผู้มีอำนาจควบคุม และเลขาธิการบริษัท

1.1 รายละเอียดเกี่ยวกับกรรมการ ผู้บริหารและผู้มีอำนาจควบคุม

ชื่อ-สกุล/ ตำแหน่ง (1)	อายุ (ปี)	คุณวุฒิทางการศึกษา (2)	ความสัมพันธ์ทางครอบครัวระหว่าง กรรมการและผู้บริหาร (3)	สัดส่วนการ ถือหุ้นใน บริษัท (%) (4)	ประสบการณ์ทำงานในระยะ 5 ปี ย้อนหลัง		
					ช่วงเวลา	ตำแหน่ง	ชื่อหน่วยงาน/บริษัท/ประเภทธุรกิจ (5)
1. นายปริญญา วิทยุรัตน์ - ประธานกรรมการบริหารและ กรรมการผู้จัดการ (กรรมการผู้มีอำนาจลงนาม)	69	-คหกรรมศาสตร์คหกรรม บัณฑิตศึกษาศาสตร์ สาขาวิทยาศาสตร์การ อาหารและโภชนาการ มหาวิทยาลัยเทคโนโลยี ราชมงคลพระนคร - ปริญญาตรี - วิทยาศาสตรบัณฑิต สาขาเคมี มหาวิทยาลัยแห่งชาติ ไต้หวัน	เป็นน้องชายนายไทรลาศ วิทยุรัตน์ ซึ่งเป็นสามีนางพรนภา วิทยุรัตน์ และเป็นอานาวยบัณฑิต วิทยุรัตน์ และนางสาวมาลี วิทยุรัตน์	33.10	2548-ปัจจุบัน 2538-ปัจจุบัน 2543-ปัจจุบัน 2561-ปัจจุบัน 2560-ปัจจุบัน 2554-ปัจจุบัน 2553-ปัจจุบัน 2551-ปัจจุบัน 2548-ปัจจุบัน	ประธานกรรมการ ประธานกรรมการ บริหาร กรรมการผู้จัดการ กรรมการ กรรมการ กรรมการ กรรมการ กรรมการ กรรมการ	<u>ตำแหน่งงานในปัจจุบัน</u> บริษัท ไทยเทพรส จำกัด (มหาชน) บริษัท ไทยเทพรส จำกัด (มหาชน) บริษัท ไทยเทพรส จำกัด (มหาชน)  <u>ตำแหน่งในกิจการอื่น มี 6 แห่ง</u> บริษัท เทพแลนด์ จำกัด ธุรกิจ : พัฒนาอสังหาริมทรัพย์ บริษัท ราชครามการเกษตร จำกัด ธุรกิจ : ปลูกไม้ผลยืนต้นอื่นๆ ผลิตผลการเกษตร บริษัท บางปะอินสปอร์ตคลับ จำกัด ธุรกิจ : สนามกอล์ฟ บริษัท ราชครามฟร็อบพอร์ต จำกัด ธุรกิจ : พัฒนา, จัดสรรที่ดิน ซื้อขายอสังหาริมทรัพย์ บริษัท สยามกันท์ไม้ จำกัด ธุรกิจ : สนามกอล์ฟ บริษัท ราชครามแลนด์ จำกัด ธุรกิจ : การซื้อและขายอสังหาริมทรัพย์ <u>ตำแหน่งในบริษัทจดทะเบียนอื่น</u> - ไม่มี <u>ตำแหน่งในกิจการที่แข่งขัน/ เกี่ยวข้องกับธุรกิจของบริษัทที่อาจทำ ให้เกิดความขัดแย้งทางผลประโยชน์</u> - ไม่มี <u>การอบรมหลักสูตรกรรมการ</u> ยังไม่เข้ารับการอบรมหลักสูตร กรรมการ
2. นางสาวมาลี วิทยุรัตน์ - กรรมการ	69	บริหารธุรกิจบัณฑิต สาขาการเงิน การธนาคาร มหาวิทยาลัยรามคำแหง	เป็นพี่นายนันทิต วิทยุรัตน์, นางสาวสุณี วิทยุรัตน์ และเป็นหลานนายปริญญา และนางพรนภา วิทยุรัตน์	3.89	2536-ปัจจุบัน 2536-2553 2530-2536	กรรมการ กรรมการและรอง กรรมการผู้จัดการ สายบัญชี-การเงิน ผู้จัดการฝ่ายบัญชี และการเงิน	<u>ตำแหน่งงานในปัจจุบัน</u> บริษัท ไทยเทพรส จำกัด (มหาชน) บริษัท ไทยเทพรส จำกัด (มหาชน)  บริษัท ไทยเทพรส จำกัด (มหาชน)  <u>ตำแหน่งในกิจการอื่น</u> - ไม่มี <u>ตำแหน่งในบริษัทจดทะเบียนอื่น</u> - ไม่มี <u>ตำแหน่งในกิจการที่แข่งขัน/เกี่ยวข้องกับ ธุรกิจของบริษัทที่อาจทำให้เกิดความขัดแย้ง ทางผลประโยชน์</u> - ไม่มี <u>การอบรมหลักสูตรกรรมการ</u> เข้ารับการอบรม หลักสูตร Director Accreditation Program (DAP) รุ่นที่ 37/2005 สมาคมส่งเสริมสถาบันกรรมการบริษัทไทย

ชื่อ-สกุล/ ตำแหน่ง (1)	อายุ (ปี)	คุณวุฒิทางการศึกษา (2)	ความสัมพันธ์ทางครอบครัวระหว่าง กรรมการและผู้บริหาร (3)	สัดส่วนการ ถือหุ้นใน บริษัท (%) (4)	ประสบการณ์ทำงานในระยะ 5 ปี ย้อนหลัง		
					ช่วงเวลา	ตำแหน่ง	ชื่อหน่วยงาน/บริษัท/ประเภทธุรกิจ (5)
3. นายบัณฑิต วิทยุรัตน์ - กรรมการ	67	- ศิลปศาสตรมหาบัณฑิต สาขาการจัดการมนุษย์กับ สิ่งแวดล้อม มหาวิทยาลัยเชียงใหม่ - วิศวกรรมศาสตรบัณฑิต สาขาเครื่องกล มหาวิทยาลัย Adamson ฟิลิปปินส์	เป็นหลานของนายปริญญา วิทยุรัตน์ และ นางพรนภา วิทยุรัตน์ และเป็นน้องชายนางสาวมาลี วิทยุรัตน์	7.34	2536 -ปัจจุบัน 2536-2551  2536-2550	กรรมการ รองกรรมการผู้ จัดการ ผู้จัดการสาขา ลำปาง	ตำแหน่งงานในปัจจุบัน บริษัท ไทยเทพรส จำกัด (มหาชน) บริษัท ไทยเทพรส จำกัด (มหาชน) บริษัท ไทยเทพรส จำกัด (มหาชน)  ตำแหน่งในกิจการอื่น - ไม่มี ตำแหน่งในบริษัทจดทะเบียนอื่น - ไม่มี ตำแหน่งในกิจการที่แข่งขัน/เกี่ยวข้องกับ ธุรกิจของบริษัทที่อาจทำให้เกิดความขัดแย้ง ทางผลประโยชน์ - ไม่มี การอบรมหลักสูตรกรรมการ เข้ารับการอบรม หลักสูตร Director Accreditation Program (DAP) รุ่นที่ 37/2005 สมาคมส่งเสริมสถาบันกรรมการบริษัทไทย
4. นางพรนภา วิทยุรัตน์ - กรรมการ/รองกรรมการผู้จัดการ	74	อบรมหลักสูตร Director Accreditation Program (DAP) รุ่นที่ 37/2005 สมาคมส่งเสริมสถาบัน กรรมการบริษัทไทย	เป็นภรรยานายไกรลาส วิทยุรัตน์ซึ่งเป็นพี่ ชาย นายปริญญา วิทยุรัตน์ และเป็นอาสา-ใต้ นางสาวมาลี และนายบัณฑิต วิทยุรัตน์	4.71	2536-ปัจจุบัน	กรรมการและรอง กรรมการผู้จัดการ	ตำแหน่งงานในปัจจุบัน บริษัท ไทยเทพรส จำกัด (มหาชน) ตำแหน่งในกิจการอื่น - ไม่มี ตำแหน่งในบริษัทจดทะเบียนอื่น - ไม่มี ตำแหน่งในกิจการที่แข่งขัน/เกี่ยวข้องกับ ธุรกิจของบริษัทที่อาจทำให้เกิดความขัดแย้ง ทางผลประโยชน์ - ไม่มี การอบรมหลักสูตรกรรมการ เข้ารับการอบรมหลักสูตร Director Accreditation Program (DAP) รุ่นที่ 37/2005 สมาคมส่งเสริมสถาบันกรรมการบริษัทไทย

ชื่อ-สกุล/ ตำแหน่ง (1)	อายุ (ปี)	คุณวุฒิทางการศึกษา (2)	ความสัมพันธ์ทางครอบครัวระหว่าง กรรมการและผู้บริหาร (3)	สัดส่วนการ ถือหุ้นใน บริษัท (%) (4)	ประสบการณ์ทำงานในระยะ 5 ปี ย้อนหลัง		
					ช่วงเวลา	ตำแหน่ง	ชื่อหน่วยงาน/บริษัท/ประเภทธุรกิจ (5)
5. นายธนวัฒน์ วิทยุรัตน์ - CFO / กรรมการ / รองกรรมการผู้จัดการ (กรรมการผู้มีอำนาจลงนาม)	51	- Master of Science Finance, Bentley College, Massachusetts, USA - Master of Science in Manufacturing System Engineering Rensselaer Polytechnic Institute ,USA - Bachelor of Science in Management System Rensselaer Polytechnic Institute, USA	เป็นบุตรนางพรนภา วิทยุรัตน์ และเป็นหลานนายปริญญา วิทยุรัตน์	6.86	2561-ปัจจุบัน 2557-ปัจจุบัน 2553-ปัจจุบัน 2547-2553 2553-ปัจจุบัน 2548-ปัจจุบัน 2561 2562 2563 2564 2565 2566	CFO รองกรรมการ ผู้จัดการ กรรมการ ผู้จัดการฝ่าย การตลาด กรรมการ กรรมการ	ตำแหน่งงานในปัจจุบัน บริษัท ไทยเทพรส จำกัด (มหาชน) บริษัท ไทยเทพรส จำกัด (มหาชน) บริษัท ไทยเทพรส จำกัด (มหาชน) บริษัท ไทยเทพรส จำกัด (มหาชน)  ตำแหน่งในกิจการอื่น มี 2 แห่ง : 1.บริษัท เอ็กซ์เตอร์(ประเทศไทย)จำกัด ธุรกิจ : ผู้จัดการจำหน่ายเครื่องปรุงรส อาหาร 2. บริษัท รชตโยธิน จำกัด ธุรกิจ : โรงแรม ตำแหน่งในบริษัทจดทะเบียนอื่น - ไม่มี ตำแหน่งในกิจการที่แข่งขัน/เกี่ยวเนื่องกับ ธุรกิจของบริษัทที่อาจทำให้เกิดความขัด แย้งทางผลประโยชน์ - ไม่มี การอบรมหลักสูตรกรรมการ :Orientation Course-CFO focus on Financial Reporting Class รุ่นที่ 4/2018 (CFO 0411) สภาวิชาชีพบัญชีและตลาดหลักทรัพย์ แห่งประเทศไทย : ที่ดิน อาคาร อุปกรณ์ ปี63และ มาตรฐานการรายงานทางการเงินที่ เกี่ยวข้อง บริษัท เอ็น วาย ซี แมนเนจเม้นท์ : การกำหนดราคาโอนระหว่างบริษัทที่มี ความสัมพันธ์กัน ปี2562 บจก.เอ็น วาย ซี แมนเนจเม้นท์ : TFRSและมาตรการผ่อนปรนทางบัญชี จาก Covid 19(สำหรับกิจการที่ไม่ใช่ สถาบันการเงิน) บจก.เอ็น วาย ซี แมนเนจเม้นท์ : Financial Analysisเพื่อวิเคราะห์ สถานการณ์ธุรกิจและการแก้ไขปรับปรุง ผลการดำเนินงาน บ.ฝึกอบรมและสัมมนาธรรมนิติ : ESG Integration in Sustainable Investing สมาคมบริษัทจดทะเบียนไทย : ภาษีเงินได้รอการตัดบัญชี ปี65 หลักการและประเด็นปัญหาในทางปฏิบัติ (2022 Deferred Tax) บ.เอ็น วาย ซี แมนเนจเม้นท์ : ผู้บริหารด้านบัญชีการเงินจะมีแนวทาง การสนับสนุนการลงทุนเพื่อสิ่งแวดล้อมที่ ยั่งยืนอย่างไร สมาคมบริษัทจดทะเบียน ไทย



ชื่อ-สกุล/ ตำแหน่ง (1)	อายุ (ปี)	คุณวุฒิทางการศึกษา (2)	ความสัมพันธ์ทางครอบครัวระหว่าง กรรมการและผู้บริหาร (3)	สัดส่วนการ ถือหุ้นใน บริษัท (%) (4)	ประสบการณ์ทำงานในระยะ 5 ปี ย้อนหลัง					
					ช่วงเวลา	ตำแหน่ง	ชื่อหน่วยงาน/บริษัท/ประเภทธุรกิจ (5)			
8. นายจิรวุฒิ มาศรีสรณ์ กรรมการอิสระ/ กรรมการตรวจสอบ	85	-พาณิชยศาสตร์บัณฑิต มหาวิทยาลัยธรรมศาสตร์ บัญชีบัณฑิตมหาวิทยาลัย ธรรมศาสตร์	-	-	2560-ปัจจุบัน	กรรมการอิสระ และกรรมการ/ กรรมการอิสระ	<u>ตำแหน่งงานในปัจจุบัน</u> บริษัท ไทยเทพรส จำกัด (มหาชน)			
					2554-ปัจจุบัน	กรรมการบริษัท	<u>ตำแหน่งในกิจการอื่นมี 5 แห่ง</u> บริษัท เจ.เอ็ม.ซี บิสิเนส จำกัด			
					2544-ปัจจุบัน	ผู้สอบบัญชีรับ อนุญาตอิสระ	ผู้สอบบัญชีรับอนุญาตเลขที่ 1309			
					2534-2544	CFO	บริษัท เหมราชพัฒนากีตน์ จำกัด (มหาชน)			
					2532-2534	ผู้อำนวยการฝ่าย โครงการ	โครงการวินด์มิลล์ก่อสร้างฟลัดและ บางปะกงก่อสร้างฟลัด			
					2510-2532	รองผู้อำนวยการ ฝ่ายบัญชี	ธนาคารกสิกรไทย จำกัด (มหาชน)			
			<u>ตำแหน่งในบริษัทจดทะเบียนอื่น</u> - ไม่มี							
			<u>ตำแหน่งในกิจการที่แข่งขัน/เกี่ยวเนื่อง กับธุรกิจของบริษัทที่อาจทำให้เกิด ความขัดแย้งทางผลประโยชน์</u> ไม่มี							
			การอบรมหลักสูตรกรรมการ ยังไม่เข้ารับการอบรมหลักสูตรกรรมการ							
9. นายนิวัต วงศ์พรหมปรีดา กรรมการอิสระ/ กรรมการตรวจสอบ	62	- ปริญญาเอก สาขานิติ ศาสตร์ คณะนิติศาสตร์ จุฬาลงกรณ์มหาวิทยาลัย - Certificate in Integrated Marketing Communication, Northwestern University - Certificate Marketing Management, MAT -M.S.in Advertising, Medill School of Journalism Northwestern University, USA -ปริญญาตรี วารสารศาสตร์และสื่อสาร มวลชน (เกียรตินิยม อันดับ2) มหาวิทยาลัย ธรรมศาสตร์ - Certificate of Commerce, Assumption Commercial College	-	-	2561-ปัจจุบัน	กรรมการอิสระและ กรรมการตรวจสอบ	<u>ตำแหน่งงานในปัจจุบัน</u> บริษัท ไทยเทพรส จำกัด (มหาชน)			
					2546-2548		<u>ตำแหน่งในกิจการอื่นมี 7 แห่ง</u> บริษัท กราฟฟิคคอร์เนเจอร์ จำกัด (มหาชน)			
					2545-ปัจจุบัน	Executive Director	Video Research International (Thailand)Ltd.,			
					2534-2535	Client Service Director.	SC Matchbox Co.,Ltd			
					2533-2534	Account Director	Far East Advertising Co.,Ltd.			
					2532-2533	หัวหน้าสาขา โฆษณา	คณะวารสารศาสตร์และสื่อสารมวลชน มหาวิทยาลัยธรรมศาสตร์			
					2530-2533	ที่ปรึกษาด้านการ วิจัยและการตลาด	บริษัท สหพัฒนพิบูล จำกัด			
					2530-2532	ผู้ช่วยคณบดีฝ่าย กิจการนักศึกษา	คณะวารสารศาสตร์และสื่อสารมวลชน มหาวิทยาลัยธรรมศาสตร์			
								<u>ตำแหน่งในบริษัทจดทะเบียนอื่น</u> - ไม่มี		
								<u>ตำแหน่งในกิจการที่แข่งขัน/เกี่ยวเนื่อง กับธุรกิจของบริษัทที่อาจทำให้เกิด ความขัดแย้งทางผลประโยชน์</u> ไม่มี		
			การอบรมหลักสูตรกรรมการ - Director Certification Program (DCP) รุ่นที่ 31/2546 สถาบันส่งเสริมกรรมการบริษัทไทย - ความสำคัญของกรรมการตรวจสอบ ต่อตลาดทุนและบทบาทหน้าที่ของ กรรมการตรวจสอบในการกำกับดูแล กิจการที่ดี สำนักงานคณะกรรมการกำกับหลัก ทรัพย์และตลาดหลักทรัพย์ - ประเด็นร้อนสำหรับกรรมการ : การ กำกับดูแลสภาพภูมิอากาศ -ตลาดหลักทรัพย์แห่งประเทศไทยร่วม กับสมาคมส่งเสริมสถาบันกรรมการ บริษัทไทย							
			2564							
			2566							

ชื่อ-สกุล/ ตำแหน่ง (1)	อายุ (ปี)	คุณวุฒิทางการศึกษา (2)	ความสัมพันธ์ทางครอบครัวระหว่าง กรรมการและผู้บริหาร (3)	สัดส่วนการ ถือหุ้นใน บริษัท (%) (4)	ประสบการณ์ทำงานในระยะ 5 ปี ย้อนหลัง		
					ช่วงเวลา	ตำแหน่ง	ชื่อหน่วยงาน/บริษัท/ประเภทธุรกิจ (5)
10. น.ส.วริญญา วัฒนรัตน์ รองกรรมการผู้จัดการ	40	Bachelor of Arts with a major in Economics, University of California, U.S.A.	เป็นบุตรนายปริญญา วัฒนรัตน์ เป็นหลานนางพจนภา วัฒนรัตน์	5.83	2557-ปัจจุบัน 2556-ปัจจุบัน	รองกรรมการผู้ จัดการ ผู้จัดการฝ่ายการ ตลาด	ตำแหน่งงานในปัจจุบัน บริษัท ไทยเทพรส จำกัด (มหาชน) บริษัท ไทยเทพรส จำกัด (มหาชน)
11. นางสาวสุณี วัฒนรัตน์ ผู้จัดการฝ่ายการเงิน/ เลขานุการบริษัท	64	เศรษฐศาสตรบัณฑิต มหาวิทยาลัยรามคำแหง	เป็นหลานของนายปริญญา วัฒนรัตน์ และนางพจนภา วัฒนรัตน์ และเป็นน้อง สาวนางสาวมาลี วัฒนรัตน์	3.63	2551-ปัจจุบัน 2537-ปัจจุบัน	เลขานุการ บริษัท ผู้จัดการฝ่าย การเงิน	ตำแหน่งงานในปัจจุบัน บริษัท ไทยเทพรส จำกัด (มหาชน) อบรมหลักสูตร Corporate Secretary Development Program, จุฬาลงกรณ์ มหาวิทยาลัย
12. นางจางุตา โพธิ์อินทะ ผู้จัดการฝ่ายทรัพยากรมนุษย์	63	รัฐประศาสนศาสตรบัณฑิต มหาวิทยาลัย สุโขทัยธรรมาธิราช	-	1.57	2547-ปัจจุบัน	ผู้จัดการฝ่าย ทรัพยากรมนุษย์	ตำแหน่งงานในปัจจุบัน บริษัท ไทยเทพรส จำกัด (มหาชน)
13. นายสุทัศน์ กุญชรชัยกิจ ผู้จัดการฝ่ายขายในประเทศ	55	-บริหารธุรกิจบริหารบัณฑิต สาขาการตลาด มหาวิทยาลัยรามคำแหง - บริหารธุรกิจบัณฑิต สาขาการตลาด มหาวิทยาลัยราชภัฏธนบุรี	-	-	2560 -ปัจจุบัน 2555-2560	ผู้จัดการฝ่ายขาย ในประเทศ ผู้จัดการแผนก ขายต่างจังหวัด	ตำแหน่งงานในปัจจุบัน บริษัท ไทยเทพรส จำกัด (มหาชน) บริษัท ไทยเทพรส จำกัด (มหาชน)
14. นายอนุวัตร เอื้อศิริตระกูล ผู้จัดการฝ่ายผลิต	57	-บริหารธุรกิจบริหารบัณฑิต มหาวิทยาลัยรามคำแหง -วิทยาศาสตร์บัณฑิต (อุตสาหกรรมเกษตร) สถาบันเทคโนโลยีพระจอม เกล้า เจ้าคุณทหารลาดกระบัง	-	-	2548-ปัจจุบัน 2544 -2548	ผู้จัดการฝ่ายผลิต ผู้จัดการโรงงาน	ตำแหน่งงานในปัจจุบัน บริษัท ไทยเทพรส จำกัด (มหาชน) บริษัท น้ำบึงวังป้าม จำกัด (กลุ่มวังนาย)
15. นางยุภาพรรณ สร้างศรีวงศ์ สมุหบัญชี	62	-บริหารธุรกิจบัณฑิต สาขาบัญชี มหาวิทยาลัยเกริก	-	-	2535-ปัจจุบัน 2531 -2535 2561 2562 2563 2564 2565 2566	สมุหบัญชี ผู้จัดการแผนก บัญชี	ตำแหน่งงานในปัจจุบัน บริษัท ไทยเทพรสจำกัด (มหาชน) บริษัท ไทยเทพรสจำกัด (มหาชน) การอบรมและบทบาท ขึ้นทะเบียนเป็นผู้ทำบัญชีของ บริษัท ไทยเทพรสจำกัด (มหาชน) : เทคนิคการจัดทำงบการเงินพร้อมวิธี แก้ปัญหาค่าและงบการเงินผ่าน ระบบ e-Filing : บทบาทและหน้าที่ของเลขานุการ บริษัทจดทะเบียน (Company Secretary:CS) บริษัท เอ็น วาย ซี แมนเนจเม้นท์ จำกัด : TFRS 9 การบัญชีเครื่องมือทางการเงิน สำหรับองค์กรที่มีสถานะการเงิน บริษัท เอ็น วาย ซี แมนเนจเม้นท์ จำกัด : การภาษีเงินได้ ปี 63(2020 Income Taxes) : e-Withholding Tax ทางเลือกใน การหักภาษี ณ ที่จ่ายและ National e-Payment บริษัท เอ็น วาย ซี แมนเนจเม้นท์ จำกัด : การจัดทำภาษีเงินได้รอตัดบัญชี Basic Deferred Tax : การแก้ปัญหาและกลวิธีการตรวจสอบ การทำบัญชีภาษี สำหรับผู้จัดการฝ่าย บัญชี สมุหบัญชี หัวหน้าฝ่ายบัญชี : Update ล่าสุด กฎหมาย e-Payment หลักเกณฑ์และวิธีการจัดทำ e-Tax In- voice & e-Receipt, e-Withholding Tax และ e-Filing บริษัท ฝึกอบรมและสัมมนาธรรมนิติ จำกัด : ก้าวทันกฎหมาย Transfer Pricing สรรพากรสาส์น : สรุปหลักการบัญชีสำคัญ ที่นักบัญชี ต้องทราบในการจัดทำบัญชี บ.ฝึกอบรมและสัมมนาธรรมนิติ : สัญญาทางธุรกิจและภาษีตามประมวล รัษฎากร : TFRS for PAEs(Non Financial Assets) บ. เอ็น วาย ซี แมนเนจเม้นท์

1.2 หน้าที่ความรับผิดชอบของเลขาธิการบริษัท

1.2.1 จัดทำและเก็บรักษาเอกสาร

(ก) ทะเบียนกรรมการ

(ข) หนังสือนัดประชุมคณะกรรมการ / รายงานการประชุมคณะกรรมการ และ รายงานประจำปีของบริษัท

(ค) หนังสือนัดประชุมผู้ถือหุ้น / รายงานการประชุมผู้ถือหุ้น

1.2.2 เก็บรักษารายงานการมีส่วนได้เสียที่รายงานโดยกรรมการ หรือผู้บริหาร

1.2.3 ดำเนินการอื่น ๆ ตามที่คณะกรรมการกำกับตลาดทุนประกาศกำหนด

1.2.4 ให้ข้อแนะนำเบื้องต้นแก่กรรมการเกี่ยวกับจรรยาบรรณ ข้อควรปฏิบัติตามหลักเกณฑ์ของทางการ ระเบียบและข้อบังคับต่างๆ ของบริษัท

ติดตามให้มีการปฏิบัติตามอย่างถูกต้องและสม่ำเสมอ รวมถึงรายงานการเปลี่ยนแปลงที่มีนัยสำคัญแก่กรรมการ

1.2.5 ส่งเสริมความรู้ ความเข้าใจเกี่ยวกับการกำกับดูแลกิจการ ให้ข้อมูล และผลักดันคณะกรรมการบริษัทให้ปฏิบัติตาม รวมทั้งให้มีการตรวจสอบผลการปฏิบัติตามข้อกำหนดของหลักการดังกล่าว

1.2.4 ปฏิบัติการอื่นใดตามที่คณะกรรมการบริษัทมอบหมาย

2. รายละเอียดเกี่ยวกับกรรมการของบริษัทฯ ย่อย

ไม่มีข้อมูล

3. รายละเอียดเกี่ยวกับหัวหน้าตรวจสอบภายในและหัวหน้างานกำกับดูแลการปฏิบัติงานของบริษัท

ไม่มีข้อมูล

4. รายละเอียดเกี่ยวกับการประเมินราคาทรัพย์สิน

ไม่มีข้อมูล

5. นโยบายและแนวปฏิบัติการทำกับดูแลกิจการ และจรรยาบรรณธุรกิจโดยละเอียด

คณะกรรมการและผู้บริหารของบริษัทเล็งเห็นความสำคัญในการส่งเสริมการกำกับดูแลกิจการ (Corporate Governance) จึงก่อตั้งแผนกตรวจสอบภายในในปี 2543 และได้ดำเนินนโยบายแนวทางปฏิบัติที่ดีของตลาดหลักทรัพย์แห่งประเทศไทย มาใช้เป็นแนวทางในการพัฒนาการกำกับดูแลกิจการให้เกิดความโปร่งใส และสร้างความมั่นใจให้กับผู้ลงทุนยิ่งขึ้น

นโยบายการกำกับดูแลกิจการ

คณะกรรมการบริษัทได้ตระหนักถึงความสำคัญของการกำกับดูแลกิจการที่ดี เพื่อเพิ่มความโปร่งใส เพิ่มขีดความสามารถในการแข่งขันทางธุรกิจของบริษัท ตลอดจนเพิ่มความเชื่อมั่นให้แก่ผู้ถือหุ้น ผู้ลงทุนและผู้เกี่ยวข้องทุกฝ่าย จึงได้กำหนดนโยบายการกำกับดูแลกิจการที่ดี โดยครอบคลุมหลักการสำคัญดังนี้

1. สิทธิของผู้ถือหุ้น

SAUCE ได้ตระหนักถึงสิทธิของผู้ถือหุ้นและให้ความสำคัญและอำนวยความสะดวก ให้ผู้ถือหุ้นทุกราย ได้รับสิทธิพื้นฐานต่างๆ ทั้งในฐานะนักลงทุนในหลักทรัพย์และในฐานะเจ้าของบริษัท ด้วยมาตรฐานที่เป็นที่ยอมรับและเชื่อถือได้ โดยให้สิทธิในการซื้อ ขาย โอน หลักทรัพย์ที่ตนถืออยู่อย่างป็นอิสระการได้รับส่วนแบ่งผลกำไรจากบริษัท การเข้าร่วมประชุมผู้ถือหุ้น การแสดงความคิดเห็นในที่ประชุมผู้ถือหุ้นอย่างเป็นอิสระ ทั้งนี้ผู้ถือหุ้นของบริษัททุกคนมีสิทธิออกเสียงตามจำนวนหุ้นที่ถืออยู่ โดยหุ้นแต่ละหุ้นมีสิทธิออกเสียงหนึ่งเสียง และไม่มีหุ้นใดมีสิทธิพิเศษที่เป็นการจำกัดสิทธิของผู้ถือหุ้นรายอื่น

นอกเหนือจากสิทธิขั้นพื้นฐานต่างๆข้างต้นแล้ว บริษัทยังได้ให้ความสำคัญในการเปิดเผยข้อมูลข่าวสารที่ถูกต้อง ครบถ้วนทันเวลา และโปร่งใสแก่ผู้ถือหุ้น โดยมีการเปิดเผยข่าวสารที่สำคัญบนเว็บไซต์ของบริษัท ทั้งภาษาไทย และ ภาษาอังกฤษ และในปี 2566 คณะกรรมการบริษัทได้ดำเนินการในเรื่องต่าง ๆ ที่เป็นการส่งเสริมและอำนวยความสะดวกในการใช้สิทธิของผู้ถือหุ้นของบริษัท ดังต่อไปนี้

1.1 เปิดเผยมติที่ประชุมคณะกรรมการบริษัท ครั้งที่ 2/2567 เมื่อวันที่ 14 มีนาคม 2567 ซึ่งมีมติกำหนดให้จัดการประชุมสามัญผู้ถือหุ้นประจำปี 2567 ในวันที่ 24 เมษายน 2567 ในเว็บไซต์ของตลาดหลักทรัพย์แห่งประเทศไทย ตั้งแต่วันที่มิตกำหนดวันประชุม

1.2 ก่อนวันประชุมสามัญผู้ถือหุ้น บริษัทจัดส่งหนังสือเชิญประชุมให้แก่ผู้ถือหุ้น ซึ่งมีวัน เวลา สถานที่ประชุม แผนที่ของสถานที่ประชุม และรายละเอียดระเบียบวาระการประชุมอย่างครบถ้วน เพียงพอ ตามข้อกำหนดของกฎหมาย ตลาดหลักทรัพย์แห่งประเทศไทย และข้อบังคับของบริษัท โดยแนบหนังสือมอบฉันทะ และเอกสารประกอบการประชุม ให้แก่ผู้ถือหุ้นได้พิจารณาล่วงหน้าก่อนการประชุมมากกว่า 21 วันโดยมีรายละเอียดของวาระการประชุมอย่างเพียงพอที่จะใช้ประกอบการตัดสินใจลงคะแนนในวาระต่าง ๆ และในแต่ละวาระจะระบุอย่างชัดเจนว่า เป็นเรื่องเสนอเพื่อทราบ หรือ เพื่อพิจารณา รวมทั้งมีความเห็นของคณะกรรมการที่เพียงพอ และชัดเจน เพื่อให้ผู้ถือหุ้นตัดสินใจในการใช้สิทธิออกเสียงได้

นอกจากนี้ บริษัทยังได้เปิดเผย หนังสือเชิญประชุมดังกล่าว ตลอดจนรายละเอียดประกอบการประชุม บนเว็บไซต์ของบริษัท ทั้งภาษาไทยและภาษาอังกฤษ ล่วงหน้า 30 ก่อนวันประชุม เพื่อให้ผู้ถือหุ้นได้รับทราบข้อมูลได้โดยสะดวกและรวดเร็ว ซึ่งเป็นข้อมูลเหมือนกับที่บริษัทจะจัดส่งให้ผู้ถือหุ้นในรูปแบบเอกสาร ยกเว้น รายงานประจำปี นำเผยแพร่เมื่อจัดทำเสร็จ

บริษัทได้ลงประกาศ หนังสือเชิญประชุมสามัญผู้ถือหุ้น ในหนังสือพิมพ์รายวันภาษาไทย ก่อนวันประชุมผู้ถือหุ้น 30 วัน โดยลงติดต่อกัน 3 วัน ตั้งแต่วันที่ 18, 19,20 มีนาคม 2567

ในการเข้าร่วมการประชุมผู้ถือหุ้น บริษัทได้แจ้งรายละเอียดเอกสารหลักฐานที่จำเป็นที่ผู้ถือหุ้นต้องนำมาแสดงให้ครบถ้วนเพื่อรักษาสิทธิของผู้ถือหุ้นในการเข้าร่วมประชุม และแนบหนังสือมอบฉันทะและรายชื่อ กรรมการอิสระและประธานคณะกรรมการตรวจสอบ หรือ บุคคลใด ๆ เพื่อให้ผู้ถือหุ้นที่ประสงค์จะมอบฉันทะให้ผู้อื่นมาประชุมแทนได้เลือกที่จะมอบฉันทะให้เข้าประชุมและลงคะแนนเสียงได้

1.3 ในวันประชุมผู้ถือหุ้น บริษัทเปิดให้ผู้ถือหุ้นสามารถลงทะเบียนเข้าร่วมประชุมได้ล่วงหน้าก่อนเวลาประชุมอย่างน้อย 1 ชั่วโมง และได้อำนวยความสะดวกแก่ผู้ถือหุ้นก่อนการประชุม พร้อมทั้งจัดพิมพ์บัตรลงคะแนนในแต่ละวาระให้ผู้ถือหุ้น

1.4 ก่อนเริ่มการประชุมผู้ถือหุ้น ประธานกรรมการได้ชี้แจงวิธีการลงคะแนน และวิธีการนับคะแนนอย่างชัดเจน ซึ่งการลงคะแนนและการนับคะแนนเสียงเป็นไปอย่างเปิดเผย และโปร่งใส (นับคะแนนโดย ตัวแทนจากผู้สอบบัญชีของบริษัท) โดยการออกเสียงลงคะแนน บริษัทจะนับ 1 หุ้นเป็น 1 เสียง และถือเสียงข้างมากเป็นมติ ยกเว้นกรณีการลงมติที่กำหนดให้ถือคะแนนเสียงไม่น้อยกว่าสองในสามของจำนวนเสียงทั้งหมดของผู้ถือหุ้นซึ่งมาประชุมและมีสิทธิออกเสียงลงคะแนน หรือ การลงมติที่กำหนดให้ถือคะแนนเสียงไม่น้อยกว่าสามในสี่ของจำนวนเสียงทั้งหมดของผู้ถือหุ้นซึ่งมาประชุมและมีสิทธิออกเสียงลงคะแนน ซึ่งเป็นไปตามที่ระบุไว้ในข้อบังคับของบริษัท และตามกฎหมายกำหนด

1.5 ระหว่างการประชุม ประธานกรรมการได้เปิดโอกาสให้ผู้ถือหุ้นทุกรายมีสิทธิเท่าเทียมกันในการแสดงความคิดเห็นและซักถามและเสนอวาระอื่น ๆ โดยจัดสรรเวลาอย่างเพียงพอ และให้กรรมการที่เกี่ยวข้องชี้แจงและให้ข้อมูลต่าง ๆ แก่ผู้ถือหุ้นอย่างครบถ้วน

นอกจากนี้ ผู้ถือหุ้นที่มาร่วมประชุมผู้ถือหุ้นภายหลังเริ่มการประชุมแล้ว มีสิทธิออกเสียงหรือลงคะแนนในระเบียบวาระที่อยู่ระหว่างการพิจารณาและยังไม่ได้ลงมติ

1.6 บริษัท มีนโยบายให้กรรมการทุกท่านเข้าร่วมประชุมผู้ถือหุ้นโดยผู้ถือหุ้นสามารถซักถามคณะกรรมการชุดย่อยต่างๆ ในเรื่องที่เกี่ยวข้องได้ คณะกรรมการที่เข้าร่วมในการประชุมสามัญผู้ถือหุ้นประจำปี 2567 วันที่ 24 เมษายน 2567 ประกอบด้วย คณะกรรมการบริหาร ทั้งคณะ จำนวน 3 ท่าน ประกอบด้วยประธานกรรมการบริหาร,รองกรรมการผู้จัดการอีก 2 ท่าน,กรรมการที่ไม่ใช่ผู้บริหาร 2 ท่าน และประธานคณะกรรมการตรวจสอบ 1 ท่าน คณะกรรมการตรวจสอบ 3 ท่าน รวมกรรมการทั้งสิ้น 9 ท่าน

## 2. การปฏิบัติต่อผู้ถือหุ้นอย่างเท่าเทียมกัน

บริษัทได้ให้ความสำคัญในการปฏิบัติต่อผู้ถือหุ้นอย่างเท่าเทียมกัน โดยคณะกรรมการได้กำหนดนโยบายการกำกับดูแลกิจการ โดยคำนึงถึงสิทธิของผู้ถือหุ้น และการปฏิบัติต่อผู้ถือหุ้นทุกรายอย่างเป็นธรรม และเท่าเทียมกัน โดยได้ดำเนินการ ดังต่อไปนี้

2.1 จัดให้มีกระบวนการประชุมผู้ถือหุ้นที่โปร่งใสและมีประสิทธิภาพเป็นไปตามข้อบังคับของบริษัท การพิจารณาและลงคะแนนเสียงเป็นไปตามลำดับวาระการประชุมที่กำหนด มีการพิจารณาแต่งตั้งกรรมการ พิจารณาค่าตอบแทนกรรมการ รวมถึงการแต่งตั้งผู้สอบบัญชี และอนุมัติค่าสอบบัญชี และวาระอื่นๆ จากการเสนอของผู้ถือหุ้นในที่ประชุม

2.2 สำหรับผู้ที่ไม่สะดวกเข้าร่วมประชุมด้วยตนเอง สามารถมอบฉันทะให้ กรรมการอิสระ/ ประธานคณะกรรมการตรวจสอบ หรือ บุคคลใด ๆ เข้าประชุมและลงคะแนนเสียงแทน

2.3 ในการลงคะแนนเสียงแต่ละวาระ ให้ใช้บัตรลงคะแนน เพื่อให้กระบวนการนับคะแนนเป็นไปอย่างมีประสิทธิภาพและรวดเร็ว ไม่ยุ่งยากซับซ้อน บริษัทจะเก็บบัตรลงคะแนนเฉพาะกรณีที่ผู้ถือหุ้นคัดค้าน หรือคัดออกเสียง และจัดให้ตัวแทนจากผู้สอบบัญชี ตรวจสอบนับคะแนน และยืนยันความถูกต้องของคะแนนเสียง รวมถึง มีการเก็บบัตรลงคะแนนเหล่านี้ไว้เพื่อให้สามารถตรวจสอบได้ภายหลัง

2.4 ระหว่างการประชุมสามัญผู้ถือหุ้น มีการบันทึกรายงานการประชุมอย่างครบถ้วน ถูกต้อง ซึ่งประกอบด้วย สารสำคัญ ได้แก่ มติที่ประชุม และผลการลงคะแนนเสียง โดยแสดงรายละเอียดอย่างชัดเจน ประกอบด้วย จำนวนเสียงที่เห็นด้วย จำนวนเสียงที่ไม่เห็นด้วย จำนวนเสียงที่งดออกเสียง รวมจำนวนเสียงทั้งสิ้นในแต่ละวาระ ตลอดจน คำถาม คำชี้แจง และ ความคิดเห็นของที่ประชุม และจัดส่งรายงานการประชุมดังกล่าวให้หน่วยงานที่เกี่ยวข้อง ภายในระยะเวลาไม่น้อยกว่า 14 วันนับแต่วันประชุมผู้ถือหุ้น และเผยแพร่สำเนารายงานการประชุมดังกล่าว บนเว็บไซต์ของบริษัทด้วย สำหรับมติที่ประชุมผู้ถือหุ้น บริษัทได้เผยแพร่บนเว็บไซต์ของตลาดหลักทรัพย์แห่งประเทศไทย ให้ผู้ถือหุ้นทุกท่านได้รับทราบ ทันทีที่ประชุมแล้วเสร็จ

2.5 บริษัทมีมาตรการดูแลการใช้ข้อมูลภายใน โดยจะไม่เปิดเผยข้อมูลภายในก่อนการเปิดเผยสารสนเทศต่อสาธารณชน โดยผู้บริหารต้องรายงานการซื้อขายและการถือครองหลักทรัพย์ของบริษัท ทุกครั้งที่มีการเปลี่ยนแปลง และมีข้อห้ามผู้บริหารซื้อขายหลักทรัพย์ของบริษัท ในช่วงก่อนการเปิดเผยข้อมูลต่อสาธารณชน 1 เดือนและหลังการเปิดเผยข้อมูล 2 สัปดาห์ ซึ่งบริษัทได้นำแนวทางปฏิบัติที่ต่องานกำกับหลักทรัพย์และตลาดหลักทรัพย์แห่งประเทศไทย มาถือปฏิบัติอย่างเคร่งครัด

กำหนดให้กรรมการ และผู้บริหารที่ดำรงตำแหน่งระดับผู้จัดการทั่วไปขึ้นไป และผู้ดำรงตำแหน่งระดับผู้จัดการฝ่ายหรือเทียบเท่า ขึ้นไป ในสายงานบัญชีและการเงิน มีหน้าที่ต้องรายงานการถือหลักทรัพย์ของบริษัท ทั้งของตน ของคู่สมรส และบุตรที่ยังไม่บรรลุนิติภาวะ และรายงานการเปลี่ยนแปลงการถือหลักทรัพย์ของบริษัท ทุกครั้งเมื่อมีการซื้อ ขาย โอน หรือ รับโอนหลักทรัพย์ ตามที่สำนักงานกำกับหลักทรัพย์และตลาดหลักทรัพย์กำหนด ภายใน 3 วันทำการ และมีหน้าที่รายงานให้เลขาธิการคณะกรรมการบริษัททราบด้วย

## 3. บทบาทของผู้มีส่วนได้เสีย

บริษัทได้ให้ความสำคัญต่อสิทธิของผู้มีส่วนได้เสียทุกกลุ่ม ทั้งที่เป็นผู้มีส่วนได้เสียภายใน ได้แก่ ผู้ถือหุ้น พนักงานและผู้บริหารของบริษัท หรือผู้มีส่วนได้เสียภายนอก ได้แก่ ลูกค้า คู่แข่ง คู่ค้า เจ้าหนี้ ภาครัฐและหน่วยงานอื่น ๆ ที่เกี่ยวข้อง ตลอดจนชุมชน เนื่องจากบริษัทตระหนักถึงแรงสนับสนุนจากผู้มีส่วนได้เสียต่างๆ ซึ่งจะสร้างความสามารถในการแข่งขันและสร้างกำไรให้กับบริษัท ซึ่งเป็นส่วนหนึ่งของการสร้างความสำเร็จในระยะยาว

3.1 ผู้ถือหุ้น บริษัทมุ่งมั่นให้มีการดำเนินธุรกิจซึ่งมีผลการดำเนินงานที่ดี มีการเจริญเติบโตอย่างมั่นคง มีความสามารถในการแข่งขัน โดยคำนึงถึงความเสี่ยงในปัจจุบันและในอนาคต เพื่อให้เกิดมูลค่าเพิ่มแก่ผู้ถือหุ้นของบริษัทในระยะยาว บริษัทมีหน้าที่ เปิดเผยมูลค่าให้เกิดความโปร่งใส เป็นธรรม รวดเร็วทันเวลา ถูกต้อง ครบถ้วน และพยายามอย่างเต็มที่ในการปกป้องทรัพย์สินของบริษัท ตลอดจนจ่ายผลตอบแทนการลงทุนที่เป็นที่น่าพอใจ เพื่อให้ผู้ถือหุ้นมีความพึงพอใจสูงสุด

3.2 คณะกรรมการบริษัท และผู้บริหาร เป็นผู้รับรู้ถึงสิทธิและมีการดูแลสิทธิของผู้มีส่วนได้เสียทุกกลุ่มของบริษัท ทั้งผู้มีส่วนได้เสียภายใน และผู้มีส่วนได้เสียภายนอก อย่างเท่าเทียมกัน และ เป็นธรรม

3.3 พนักงาน บริษัทตระหนักอยู่เสมอว่าพนักงานของบริษัท คือทรัพยากรที่สำคัญที่สุด จึงได้มีการเตรียมความพร้อมของบุคลากรอย่างต่อเนื่อง โดยมุ่งเน้นการพัฒนาความรู้ ความสามารถ ทักษะ และคุณภาพของพนักงาน โดยจัดให้มีการฝึกอบรมทั้งภายในและภายนอก อย่างต่อเนื่องและสม่ำเสมอ มีการอบรม On the Job Training แก่พนักงานที่เข้าใหม่ หรือ เปลี่ยนแปลง โยกย้ายงาน เป็นต้น นอกจากนี้บริษัทยังจัดให้พนักงานได้รับสวัสดิการต่าง ๆ เช่น กองทุนสำรองเลี้ยงชีพ ทุนการศึกษาบุตรพนักงาน การท่องเที่ยวทัศนศึกษา การจัดให้มีการช้อปปิ้ง และ ระบบป้องกันภัย เป็นต้น เพื่อส่งเสริมคุณภาพชีวิตที่ดี เหมาะกับการดำรงชีพในสังคม และมีโอกาสเติบโตไปพร้อมกับความก้าวหน้าของบริษัท

3.4 ลูกค้า บริษัทมุ่งมั่นให้ลูกค้ามีความพึงพอใจสูงสุด ทั้งคุณภาพ และ บริการ ในผลิตภัณฑ์ของบริษัท ตลอดจนการส่งมอบที่ทันเวลา พร้อมตอบสนองแต่ความต้องการของลูกค้า โดยเอาใจใส่ และมีความรับผิดชอบต่ลูกค้า มีการเปิดโอกาสให้ลูกค้าแสดงความคิดเห็น มีการสำรวจความพึงพอใจของลูกค้า เป็นประจำทุกปี พร้อมทั้งจัดรายการส่งเสริมสัมพันธ์ระหว่างลูกค้าและบริษัทอย่างต่อเนื่อง และจัดให้หน่วยควบคุมข้อมูลหน่วยขายเป็นผู้รับผิดชอบในการรับข้อร้องเรียนของลูกค้า

3.5 คู่ค้า บริษัทเล็งเห็นความสำคัญของการปฏิบัติต่อคู่ค้า ตามเงื่อนไขทางการค้า และปฏิบัติตามสัญญา มีการประพฤติตามกรอบกติกาการแข่งขันที่ดี เป็นธรรม และไม่ใช้วิธีการที่ไม่สุจริต

3.6 คู่แข่งขัน บริษัทแข่งขันทางการค้าตามกรอบกติกาแห่งการแข่งขันที่ดี และไม่ใช้วิธีการที่ไม่สุจริต เพื่อทำลายคู่แข่งทางการค้า โดยปล่อยให้เป็นการตามกลไกของตลาด

3.7 เจ้าหนี้ บริษัทได้ปฏิบัติตามเงื่อนไขการค้าตามข้อตกลง และ หน้าที่ที่พึงมีต่อเจ้าหนี้ ปฏิบัติตัวเป็นลูกหนี้ที่ดี นอกจากนี้ บริษัทยังให้ข้อมูลต่างๆ ที่เป็นประโยชน์ต่อเจ้าหนี้

นโยบายและแนวปฏิบัติการค้ากับดูแลกิจการ

3.9 ชุมชน สังคม และสิ่งแวดล้อม บริษัทตระหนักถึงความรับผิดชอบต่อ ชุมชน สังคม และสิ่งแวดล้อม โดยดำเนินการดังต่อไปนี้

- ระบบบำบัดน้ำเสีย ระบบบำบัดน้ำเสียของบริษัทสามารถรองรับน้ำเสียได้ 2 เท่าของปริมาณน้ำเสียในปัจจุบัน ค่าบีโอดีไม่สูงกว่าค่าที่กฎหมายกำหนด (กม.กำหนด ค่าบีโอดี ที่อุณหภูมิตั้ง 20 องศาเซลเซียส เวลา 5 วัน ไม่มากกว่า 20 มิลลิกรัมต่อลิตร) ค่าบีโอดีเฉลี่ยทั้งปี 2566 เท่ากับ 15.29 มิลลิกรัมต่อลิตร

- การจัดสภาพแวดล้อมในสถานที่ปฏิบัติงาน โดยคำนึงถึงความปลอดภัย อาชีวอนามัย สิ่งแวดล้อม และ การอำนวยความสะดวกแก่พนักงาน และลูกค้า
- การสนับสนุนการอนุรักษ์สิ่งแวดล้อมได้รับการรับรองระบบ EMS อุตสาหกรรมสีเขียว (Green Industry)
- การสนับสนุนกิจกรรมนักศึกษาจากสถาบันการศึกษาต่าง ๆ รวมทั้งกิจกรรมวันเด็ก เป็นประจำทุกปีอย่างต่อเนื่อง
- การสนับสนุนกิจกรรมหน่วยงานภาครัฐต่าง ๆ ทั้งในจังหวัดสมุทรปราการ และ ในส่วนกลาง
- การสนับสนุนกิจกรรมสาธารณกุศล ร่วมกับองค์กรภาครัฐ และเอกชน อื่น ๆ
- การสนับสนุนกิจกรรมส่งเสริมพระพุทธศาสนา และการร่วมเทศกาลกินเจ
- ร้านค้าสวัสดิการจำหน่ายสินค้าราคาประหยัด มอบส่วนลดให้แก่พนักงาน และลูกค้าในชุมชนใกล้เคียง ตลอดจนลูกค้าทั่วไป เป็นต้น

#### 4. การเปิดเผยข้อมูลและความโปร่งใส

คณะกรรมการบริษัท ได้ให้ความสำคัญต่อการเปิดเผยข้อมูลที่มีความถูกต้อง ครบถ้วน โปร่งใส ทั้งถึง ทั้งรายงานข้อมูลทางการเงิน และข้อมูลทั่วไป ตลอดจนข้อมูลสำคัญที่มีผลกระทบต่อราคาหลักทรัพย์ของบริษัท โดยได้เผยแพร่ข้อมูลข่าวสารต่าง ๆ ดังกล่าวเพื่อให้ผู้ลงทุนและผู้ที่เกี่ยวข้องได้รับทราบ ทั้งโดยผ่านช่องทางและสื่อการเผยแพร่ข้อมูลต่าง ๆ ของตลาดหลักทรัพย์ ในส่วนงานด้านผู้ลงทุนสัมพันธ์นั้น บริษัทยังไม่ได้จัดตั้งหน่วยงานขึ้นเฉพาะ แต่ได้มอบหมายให้ ผู้จัดการฝ่ายการตลาด ทำหน้าที่ติดต่อสื่อสารกับนักลงทุน สถาบัน ผู้ถือหุ้น รวมทั้งนักวิเคราะห์ และผู้ที่เกี่ยวข้อง ทั้งนี้เนื่องจากกิจกรรมดังกล่าวยังไม่มากนัก ซึ่งผู้ลงทุนสามารถติดต่อขอทราบข้อมูลได้ที่ โทร (02) 703-4444 ต่อเลขานุการบริษัทหรือ ที่ website [www.thaitheparos.com](http://www.thaitheparos.com)

ในปี 2566 บริษัทมีการเปิดเผยข้อมูลทางการเงินที่สำคัญอย่างเพียงพอในงบการเงิน โดยการเปิดเผยเป็นไปตามหลักเกณฑ์ของ ตลาดหลักทรัพย์แห่งประเทศไทย สำนักงานคณะกรรมการกำกับหลักทรัพย์และตลาดหลักทรัพย์ และตามมาตรฐานการบัญชีกำหนด ได้เผยแพร่ผ่านระบบเผยแพร่ข้อมูลของตลาดหลักทรัพย์แห่งประเทศไทย ซึ่งงบการเงินดังกล่าวได้ผ่านการตรวจสอบและให้ความเห็นอย่างไม่มีเงื่อนไขจากผู้สอบบัญชีรับอนุญาต และผ่านความเห็นชอบจากที่ประชุมคณะกรรมการตรวจสอบ และคณะกรรมการบริษัท ก่อนเปิดเผยต่อผู้ถือหุ้น โดยคณะกรรมการบริษัทได้เปิดเผยรายงานความรับผิดชอบต่อคณะกรรมการต่อแบบแสดงรายการข้อมูลประจำปี (แบบ 56-1 One Report / รายงานประจำปี 2566) ด้วย

นอกจากนี้บริษัทได้เปิดเผย สรุปผลการดำเนินงานของบจ. งบการเงินผ่านการสอบทาน และคำอธิบายและการวิเคราะห์ของฝ่ายจัดการ รายไตรมาส และรายปี รวมถึงข้อมูลที่ใช้ข้อมูลทางการเงินอื่น ๆ ตลอดจนการประกาศจ่ายเงินปันผล และกำหนดวันประชุมสามัญผู้ถือหุ้น เพื่อเป็นการอำนวยความสะดวกให้ผู้ถือหุ้น บริษัทจึงเพิ่ม เมนู “สำหรับผู้ถือหุ้น” บนเว็บไซต์ของบริษัทขึ้นในปี 2550 เป็นต้นมา (เปลี่ยนเป็น “นักลงทุนสัมพันธ์” ในปี 2554) เอกสารเชิญประชุมสามัญผู้ถือหุ้น เปิดเผยบนเว็บไซต์ของบริษัทก่อนการประชุม 1 เดือน เพื่อให้ผู้ถือหุ้นได้มีโอกาสศึกษาข้อมูลก่อนการประชุมอย่างเพียงพอ นอกจากนี้ผู้ถือหุ้นยังสามารถเสนอวาระการประชุมเพิ่มเติมได้ตามระยะเวลาที่บริษัทกำหนด

บริษัทได้ปรับปรุงการเปิดเผยข้อมูลดังกล่าวบนเว็บไซต์ของบริษัทให้ทันสมัยอยู่เสมอ

บริษัทได้เปิดเผยข้อมูลและข่าวสารที่สำคัญอย่างสม่ำเสมอ เพื่อให้ผู้ถือหุ้นและผู้มีส่วนได้เสียได้รับทราบข้อมูลข่าวสารอย่างทั่วถึง ครบถ้วน โดยได้ดำเนินการผ่านช่องทางต่าง ๆ ดังนี้

1. เว็บไซต์ของตลาดหลักทรัพย์แห่งประเทศไทย
  - งบการเงิน รายไตรมาส และรายปี
  - แบบแสดงรายการข้อมูลประจำปี (แบบ 56-1 One Report/รายงานประจำปี)
  - ข่าว (สรุปผลการดำเนินงานของบจ. คำอธิบายงบการเงิน การประกาศจ่ายเงินปันผล มติคณะกรรมการ มติที่ประชุมผู้ถือหุ้น รายงานที่เกี่ยวข้องกัน เป็นต้น)
2. สำนักงานคณะกรรมการกำกับหลักทรัพย์และตลาดหลักทรัพย์แห่งประเทศไทย
3. กระทรวงพาณิชย์
4. หนังสือพิมพ์ (จดหมายเชิญประชุม งบดุลและบัญชีกำไรขาดทุน ประกาศจ่ายเงินปันผล เป็นต้น)
5. เว็บไซต์บริษัท ([www.Thaitheparos.com](http://www.Thaitheparos.com)) มี 2 ภาษา ได้แก่ ภาษาไทย และภาษาอังกฤษ
6. การพบปะให้ข้อมูลแบบตัวต่อตัว (Company Visit)
7. การจัดส่งหนังสือแจ้งผู้ถือหุ้นทางไปรษณีย์

## 5. ความรับผิดชอบของคณะกรรมการ

บทบาทหน้าที่และความรับผิดชอบของคณะกรรมการ

หน้าที่และความรับผิดชอบของคณะกรรมการบริษัท

1. ดูแลและจัดการบริษัทให้เป็นไปตามกฎหมาย วัตถุประสงค์ และข้อบังคับของบริษัท รวมทั้งมติของที่ประชุมผู้ถือหุ้น
2. ติดตามผลการดำเนินงานของบริษัท และความคืบหน้า ในการบรรลุวัตถุประสงค์ การปฏิบัติตามกฎหมาย ระเบียบและนโยบายที่เกี่ยวข้อง
3. ให้ความเห็นชอบ วัสดุภัณฑ์ การกิจ คุณค่าที่บริษัทมุ่งหวัง และ จรรยาบรรณในการดำเนินธุรกิจ
4. พิจารณาให้ความเห็นชอบนโยบายการบริหารต่างๆ
5. ดูแลกำกับให้มีระบบการควบคุมภายในที่มีประสิทธิภาพ
6. ดูแลให้มีการกำกับตรวจสอบ ทั้งจากผู้ตรวจสอบภายใน และผู้ตรวจสอบภายนอก ให้ทำหน้าที่อย่างมีประสิทธิภาพ
7. อนุมัติงบการเงินประจำไตรมาส และประจำปี และดูแลให้มีการจัดทำงบการเงินเป็นไปตามหลักการบัญชีที่รับรองทั่วไป
8. ดูแลให้มีการเปิดเผยข้อมูล อย่างถูกต้อง ครบถ้วน และโปร่งใส
9. ดูแลการป้องกันความขัดแย้งทางผลประโยชน์
10. พิจารณากลับกรองเรื่องต่าง ๆ ที่จะนำเข้าสู่ที่ประชุมผู้ถือหุ้น

### นโยบายเกี่ยวกับการกำกับดูแลกิจการ

คณะกรรมการบริษัทได้ตระหนักถึงความสำคัญของการกำกับดูแลกิจการที่ดี เพื่อเพิ่มความโปร่งใส เพิ่มขีดความสามารถในการแข่งขันทางธุรกิจของบริษัท ตลอดจนเพิ่มความเชื่อมั่นให้แก่ผู้ถือหุ้น ผู้ลงทุนและผู้ที่เกี่ยวข้องทุกฝ่าย จึงได้กำหนดนโยบายการกำกับดูแลกิจการที่ดี โดยครอบคลุมหลักการสำคัญดังนี้

การปฏิบัติต่อผู้ถือหุ้นและผู้มีส่วนได้ส่วนเสียอย่างเท่าเทียมกัน และเป็นธรรมต่อทุกฝ่าย

คณะกรรมการมีความมุ่งมั่นในการสร้างมูลค่าเพิ่มแก่กิจการในระยะยาว บริหารงานด้วยความรอบคอบและระมัดระวัง รับผิดชอบต่อการปฏิบัติหน้าที่ด้วยความสามารถและประสิทธิภาพที่เพียงพอเพื่อให้เกิดประโยชน์สูงสุดต่อผู้ถือหุ้น ดูแลไม่ให้เกิดปัญหาความขัดแย้งทางผลประโยชน์ และรับผิดชอบต่อ การตัดสินใจและการกระทำของตนเอง

การดำเนินงานเป็นไปด้วยความโปร่งใส สามารถตรวจสอบได้ เปิดเผยข้อมูลอย่างเพียงพอแก่ผู้ที่เกี่ยวข้องทุกฝ่าย ดำเนินธุรกิจโดยคำนึงถึงความเสียหายอยู่เสมอ โดยมีการควบคุมและบริหารความเสี่ยงที่เหมาะสม

การดูแลเรื่องการใช้ข้อมูลภายใน

บริษัทมีมาตรการดูแลเรื่องใช้ข้อมูลภายใน โดยจะไม่เปิดเผยข้อมูลภายในก่อนการเปิดเผยสารสนเทศต่อสาธารณชนโดยผู้บริหารต้องรายงานการซื้อขายและการถือครองหลักทรัพย์ของบริษัททุกครั้งที่มีการเปลี่ยนแปลง และมีข้อห้ามผู้บริหารซื้อขายหลักทรัพย์ของบริษัทในช่วงก่อนการเปิดเผยข้อมูลต่อสาธารณชน 1 เดือน และหลังการเปิดเผยข้อมูล 2 สัปดาห์ ซึ่งบริษัทได้นำแนวทางปฏิบัติที่ดีของสำนักงานคณะกรรมการกำกับหลักทรัพย์และตลาดหลักทรัพย์ มาถือปฏิบัติอย่างเคร่งครัด

การควบคุมภายใน

บริษัทมีมาตรการควบคุมภายในและการติดตามการปฏิบัติงานให้เป็นไปตามมาตรฐานดังกล่าวโดยมีวัตถุประสงค์เพื่อให้แน่ใจว่ารายงานทางการเงินของบริษัทที่แสดงต่อสาธารณชนมีความถูกต้อง เชื่อถือได้ การบริหารทรัพย์สินของบริษัทเป็นไปอย่างถูกต้องชอบธรรม และธุรกรรมต่างๆ ดำเนินไปอย่างถูกต้องตามขั้นตอนที่ได้รับอนุมัติจากผู้บริหาร

### 5.1 โครงสร้างของคณะกรรมการ

คณะกรรมการบริษัท ประกอบด้วยผู้ทรงคุณวุฒิที่มีความรู้ความสามารถ และประสบการณ์ที่เป็นประโยชน์ต่อบริษัท จำนวนทั้งสิ้น 9 คน การเลือกตั้งกรรมการเป็นไปตามมติของที่ประชุมผู้ถือหุ้นตามหลักเกณฑ์และวิธีการตามกฎหมายและข้อบังคับของบริษัท ซึ่งเป็นจำนวนที่เหมาะสมกับธุรกิจของบริษัท ปัจจุบันคณะกรรมการบริษัท ประกอบด้วย

กรรมการที่เป็นผู้บริหาร	4 คน	คิดเป็นร้อยละ 44.44 ของกรรมการทั้งคณะ
กรรมการที่ไม่เป็นผู้บริหาร	2 คน	คิดเป็นร้อยละ 22.22 ของกรรมการทั้งคณะ
กรรมการที่เป็นอิสระ	3 คน	คิดเป็นร้อยละ 33.33 ของกรรมการทั้งคณะ

(เป็นผู้ที่มีความรู้ทางด้าน บัญชี การเงิน ตลอดจนมีความรู้และประสบการณ์เพียงพอที่จะสามารถทำหน้าที่ในการสอบทานความน่าเชื่อถือของงบการเงิน จำนวน 2 คน) โดยมีกรรมการผู้มีอำนาจลงรายชื่อแทนบริษัท คือ นายปริญญา วิทยุรัตน์ นายธนวัฒน์ วิทยุรัตน์ นายบัญชา วิทยุรัตน์ สองในสามคนนี้ลงลายมือชื่อร่วมกันและประทับตราสำคัญของบริษัท

การกำหนดคุณสมบัติของกรรมการอิสระ

กรรมการอิสระ หมายถึง กรรมการที่เป็นอิสระจากผู้ถือหุ้นรายใหญ่ หรือกลุ่มของผู้ถือหุ้นรายใหญ่ กรรมการอิสระของบริษัท ต้องมีคุณสมบัติดังต่อไปนี้

1. เป็นบุคคลที่ถือหุ้นไม่เกินร้อยละ 0.5 ของจำนวนหุ้นที่มีสิทธิออกเสียงทั้งหมดในบริษัท บริษัทในเครือ ร่วมทุนหรือนิติบุคคลที่อาจมีความขัดแย้ง (นับรวมบุคคลที่เกี่ยวข้องตามมาตรา 258 ตามกฎหมายหลักทรัพย์)
2. ไม่เป็นกรรมการที่มีส่วนร่วมบริหารงาน รวมทั้งไม่เป็นลูกจ้าง พนักงาน ที่ปรึกษาที่ได้รับเงินเดือนประจำ รวมถึงที่ปรึกษาตรวจสอบบัญชี ที่ปรึกษากฎหมาย ที่ปรึกษาด้านอื่นๆ หรือเป็นผู้มีอำนาจควบคุมบริษัท บริษัทในเครือ บริษัทร่วมหรือเป็นบุคคลที่อาจมีความขัดแย้ง โดยต้องไม่มีผลประโยชน์หรือส่วนได้เสียในลักษณะดังกล่าวมาแล้วเป็นเวลาไม่น้อยกว่า 2 ปี
3. ไม่มีความสัมพันธ์ทางธุรกิจ เช่น เป็นลูกค้า เจ้าหนี้ ลูกหนี้การค้า เจ้าหนี้ ลูกหนี้เงินกู้ เป็นต้น รวมทั้งไม่มีผลประโยชน์ หรือส่วนได้เสียไม่ว่าทางตรงหรือทางอ้อม ทั้งในด้านการเงินและการบริหารงานของ บริษัท บริษัทในเครือ บริษัทร่วมหรือนิติบุคคลที่อาจมีความขัดแย้งในลักษณะที่จะทำให้ขาดความเป็นอิสระ
4. ไม่เป็นญาติ ไม่มีความสัมพันธ์ทางสายโลหิต หรือ โดยการจดทะเบียนในลักษณะที่เป็นบิดา มารดา คู่สมรส พี่น้องและบุตร รวมทั้งคู่สมรสของบุตรกับผู้บริหาร กรรมการ ผู้ถือหุ้นรายใหญ่ ผู้มีอำนาจควบคุมหรือบุคคลที่จะได้รับการเสนอชื่อเป็นผู้บริหาร หรือผู้มีอำนาจควบคุมของบริษัท บริษัทในเครือ บริษัทร่วม

การกำหนดวาระการดำรงตำแหน่ง

ตามข้อบังคับของบริษัทข้อที่ 16 ในการประชุมสามัญประจำปีทุกครั้ง ให้กรรมการออกจากตำแหน่ง หนึ่งในสาม กรรมการที่จะต้องออกจากตำแหน่งในปีแรก และปีที่สองที่จดทะเบียนแปรรูปเป็นบริษัทมหาชนให้จับสลากกันว่าผู้ใดจะออก ส่วนปีหลังๆ ต่อไป ให้กรรมการคนที่อยู่ในตำแหน่งนานที่สุดเป็นผู้ออกจากตำแหน่ง กรรมการผู้ออกจากตำแหน่งนี้จะเลือกตั้งให้เข้ารับตำแหน่งอีกก็ได้ ที่ประชุมผู้ถือหุ้นอาจลงมติให้กรรมการคนใดออกจากตำแหน่งก่อนถึงคราวออกตามวาระได้ด้วยคะแนนเสียงไม่น้อยกว่า 3 ใน 4 ของจำนวนผู้ถือหุ้น ซึ่งมาประชุมและมีสิทธิออกเสียงและมีหุ้นนับรวมกันได้ไม่น้อยกว่ากึ่งหนึ่งของจำนวนหุ้นที่ถือ โดยผู้ถือหุ้นที่มาประชุมและมีสิทธิออกเสียง

สำหรับวาระการดำรงตำแหน่งของกรรมการชุดย่อย ได้แก่ คณะกรรมการตรวจสอบ มีวาระดำรงตำแหน่งคราวละ 2 ปี

การดำรงตำแหน่งกรรมการในบริษัทอื่นของกรรมการและผู้บริหารระดับสูง

ปัจจุบัน ไม่มีกรรมการและผู้บริหารระดับสูงของบริษัทคนใดที่ดำรงตำแหน่งกรรมการในบริษัทจดทะเบียนอื่นเกิน 3 บริษัท และไม่มีกรรมการและผู้บริหารระดับสูงของบริษัทคนใดที่เป็นประธานกรรมการ กรรมการบริหาร หรือ กรรมการผู้มีอำนาจลงนามในบริษัทอื่นเกิน 3 บริษัท

การแยกตำแหน่งประธานกรรมการบริหาร และ กรรมการผู้จัดการ

ปัจจุบันประธานกรรมการบริหาร และกรรมการผู้จัดการ ของบริษัทเป็นบุคคลเดียวกัน

เลขานุการบริษัท

บริษัทได้แต่งตั้ง นางสาวสุณี วิญญูรัตน์ ผู้จัดการฝ่ายการเงิน เป็นเลขานุการบริษัท และทำหน้าที่เลขานุการคณะกรรมการ และเลขานุการคณะกรรมการตรวจสอบด้วย

คณะกรรมการบริษัท

ณ วันที่ 31 ธันวาคม พ.ศ. 2566 คณะกรรมการของบริษัท ไทยเทพรส จำกัด (มหาชน) ประกอบด้วยบุคคลผู้ทรงคุณวุฒิ จำนวนรวมทั้งสิ้น 9 ท่านดังนี้

ชื่อ	ประเภท	ตำแหน่ง
1. นายปริญญา วิญญูรัตน์	กรรมการและกรรมการบริหาร	ประธานกรรมการบริหาร/กรรมการผู้จัดการ
2. นางพรนภา วิญญูรัตน์	กรรมการและกรรมการบริหาร	กรรมการ/รองกรรมการผู้จัดการ
3. นายธนวัฒน์ วิญญูรัตน์	กรรมการและกรรมการบริหาร	กรรมการ/รองกรรมการผู้จัดการ
4. นายบัญชา วิญญูรัตน์	กรรมการและกรรมการบริหาร	กรรมการ/รองกรรมการผู้จัดการ
5. นางสาวมาลี วิญญูรัตน์	กรรมการ	กรรมการ
6. นายบัณฑิต วิญญูรัตน์	กรรมการ	กรรมการ
7. นายพจน์ กองพุดิ	กรรมการอิสระและกรรมการตรวจสอบ	กรรมการอิสระ/ประธานกรรมการตรวจสอบ
8. นายจิรวีทย์ มาศรีธรรมรงค์	กรรมการอิสระและกรรมการตรวจสอบ	กรรมการอิสระ/กรรมการตรวจสอบ
9. นายนิวัต วงศ์พรหมปรีดา	กรรมการอิสระและกรรมการตรวจสอบ	กรรมการอิสระ/กรรมการตรวจสอบ

นโยบายและแนวปฏิบัติการกำกับดูแลกิจการ

### การสรรหาคณะกรรมการบริษัท

บริษัทฯ ไม่มีคณะกรรมการสรรหา คณะกรรมการบริษัทจะเป็นผู้เสนอชื่อบุคคลที่มีคุณสมบัติเหมาะสมจะเป็นคณะกรรมการบริษัท ต่อที่ประชุมผู้ถือหุ้นเพื่อพิจารณาอนุมัติ

กรรมการอิสระ จะต้องเป็นผู้ที่มีความรู้ความสามารถในการบริหารงาน และอย่างน้อยหนึ่งในจำนวนนั้นจะต้องเป็นผู้มีความรู้และประสบการณ์เพียงพอที่จะสามารถทำหน้าที่ในการสอบทานความน่าเชื่อถือของงบการเงิน

(กรรมการอิสระ ของบริษัท จำนวน 2 คน คือ นายพจน์ กองพุดิ และนายจิรวีทย์ มาศรีงสรรค์ มีความรู้และประสบการณ์เพียงพอที่จะสามารถทำหน้าที่ในการสอบทานความน่าเชื่อถือของงบการเงิน)

ตามข้อบังคับของบริษัท ในการประชุมสามัญประจำปีทุกครั้ง ให้กรรมการออกจากตำแหน่งหนึ่งในสาม กรรมการที่จะต้องออกจากตำแหน่งในปีแรกและปีที่สองที่จดทะเบียนแปรรูปเป็นบริษัทมหาชนให้จับสลากกันว่าผู้ใดจะออก ส่วนปีหลังๆ ต่อไป ให้กรรมการคนที่อยู่ในตำแหน่งนานที่สุดเป็นผู้ออกจากตำแหน่ง กรรมการผู้ออกจากตำแหน่งนี้จะเลือกตั้งให้เข้ารับตำแหน่งอีกก็ได้ ที่ประชุมผู้ถือหุ้นอาจลงมติให้กรรมการคนใดออกจากตำแหน่งก่อนถึงคราวออกตามวาระได้ด้วยคะแนนเสียงไม่น้อยกว่า 3 ใน 4 ของจำนวนผู้ถือหุ้น ซึ่งมาประชุมและมีสิทธิออกเสียงและมีหุ้นนับรวมกันได้ไม่น้อยกว่ากึ่งหนึ่งของจำนวนหุ้นที่ถือ โดยผู้ถือหุ้นที่มาประชุมและมีสิทธิออกเสียง

### 5.2 คณะกรรมการชด้อย

คณะกรรมการบริษัทได้แต่งตั้ง คณะกรรมการตรวจสอบ เป็นคณะกรรมการชด้อยเพื่อช่วยในการกำกับดูแลกิจการของบริษัท

บริษัทยังไม่มีคณะกรรมการกำหนดค่าตอบแทน แต่มีกระบวนการพิจารณาค่าตอบแทนเบื้องต้นที่เหมาะสม โดยใช้ข้อมูลค่าตอบแทนของบริษัทในอุตสาหกรรมเดียวกันและมีขนาดใกล้เคียงกัน รวมทั้งผลการประกอบการของบริษัทประกอบการพิจารณา

คณะกรรมการตรวจสอบ ประกอบด้วย กรรมการอิสระ 3 ท่าน ดังต่อไปนี้

- |                            |                         |
|----------------------------|-------------------------|
| 1. นายพจน์ กองพุดิ         | ประธานคณะกรรมการตรวจสอบ |
| 2. นายจิรวีทย์ มาศรีงสรรค์ | กรรมการตรวจสอบ          |
| 3. นายนิวัต วงศ์พรหมปรีดา  | กรรมการตรวจสอบ          |

คณะกรรมการตรวจสอบลำดับที่ 1 และ ลำดับที่ 2 มีความรู้และประสบการณ์เพียงพอที่จะสามารถทำหน้าที่ในการสอบทานความน่าเชื่อถือของงบการเงิน

### อำนาจหน้าที่ของคณะกรรมการตรวจสอบ

1. สอบทานให้บริษัทมีการรายงานทางการเงินอย่างถูกต้องและเพียงพอ
2. สอบทานให้บริษัทมีระบบการควบคุมภายใน (internal control) และระบบการตรวจสอบภายใน (internal audit) ที่เหมาะสมและมีประสิทธิภาพ และพิจารณาความเป็นอิสระของหน่วยงาน ตรวจสอบภายใน ตลอดจนให้ความเห็นชอบในการพิจารณาแต่งตั้ง โยกย้าย เลิกจ้างหัวหน้าหน่วยงานตรวจสอบภายใน หรือหน่วยงานอื่นใดที่รับผิดชอบเกี่ยวกับการตรวจสอบภายใน
3. สอบทานให้บริษัทปฏิบัติตามกฎหมายว่าด้วยหลักทรัพย์และตลาดหลักทรัพย์ ข้อกำหนดของตลาดหลักทรัพย์ และกฎหมายที่เกี่ยวข้องกับธุรกิจของบริษัท
4. พิจารณา คัดเลือก เสนอแต่งตั้งบุคคลซึ่งมีความเป็นอิสระเพื่อทำหน้าที่เป็นผู้สอบบัญชีของบริษัท และเสนอค่าตอบแทนของบุคคลดังกล่าว รวมทั้งเข้าร่วมประชุมกับผู้สอบบัญชีโดยไม่มีฝ่ายจัดการเข้าร่วมประชุมด้วย อย่างน้อยปีละ 1 ครั้ง
5. พิจารณารายการที่เกี่ยวข้องกันหรือรายการที่อาจมีความขัดแย้งทางผลประโยชน์ ให้เป็นไปตามกฎหมาย และข้อกำหนดของตลาดหลักทรัพย์ ทั้งนี้ เพื่อให้มั่นใจว่ารายการดังกล่าวเหมาะสมผลและเป็นประโยชน์สูงสุดต่อบริษัท
6. จัดทำรายงานของคณะกรรมการตรวจสอบโดยเปิดเผยไว้ในรายงานประจำปีของบริษัท ซึ่งรายงาน ดังกล่าวต้องลงนามโดยประธานคณะกรรมการตรวจสอบและต้องประกอบด้วยข้อมูลอย่างน้อยดังต่อไปนี้
  - จำนวนการประชุมคณะกรรมการตรวจสอบ และการเข้าร่วมประชุมของกรรมการตรวจสอบแต่ละท่าน
  - ความเห็นเกี่ยวกับความถูกต้อง ครบถ้วน เป็นที่เชื่อถือได้ของรายงานทางการเงินของบริษัท
  - ความเห็นเกี่ยวกับความเพียงพอของระบบการควบคุมภายในของบริษัท
  - ความเห็นเกี่ยวกับการปฏิบัติตามกฎหมายว่าด้วยหลักทรัพย์และตลาดหลักทรัพย์ ข้อกำหนดของ ตลาดหลักทรัพย์ หรือกฎหมายที่เกี่ยวข้องกับธุรกิจของบริษัท
  - ความเห็นเกี่ยวกับความเหมาะสมของผู้สอบบัญชี
  - ความเห็นเกี่ยวกับรายการที่อาจมีความขัดแย้งทางผลประโยชน์
  - ความเห็นหรือข้อสังเกตโดยรวมที่คณะกรรมการตรวจสอบได้รับจากการปฏิบัติหน้าที่ตามกฎบัตร (charter)
  - รายการอื่นที่เห็นว่าผู้ถือหุ้นและผู้ลงทุนทั่วไปควรทราบ ภายใต้ขอบเขตหน้าที่และความรับผิดชอบ ที่ได้รับมอบหมายจากคณะกรรมการบริษัท
7. ปฏิบัติการอื่นใดตามที่คณะกรรมการของบริษัทมอบหมายด้วยความเห็นชอบจากคณะกรรมการตรวจสอบ

**คณะกรรมการบริหาร** ประกอบด้วยคณะกรรมการ 4 ท่าน ดังต่อไปนี้

- |    |            |            |  |
|----|------------|------------|--|
| 1. | นายปริญญา  | วิญญูรัตน์ | ประธานกรรมการบริหารและกรรมการผู้จัดการ |
| 2. | นางพรนภา   | วิญญูรัตน์ | กรรมการ/รองกรรมการผู้จัดการ            |
| 3. | นายธนวัฒน์ | วิญญูรัตน์ | กรรมการ/รองกรรมการผู้จัดการ            |
| 4. | นายบัญชา   | วิญญูรัตน์ | กรรมการ/รองกรรมการผู้จัดการ            |

**อำนาจหน้าที่ของคณะกรรมการบริหาร**

มีหน้าที่กำกับดูแลการดำเนินงานของบริษัทให้มีประสิทธิภาพ และมีความเข้มแข็งทางธุรกิจ มีการขยายตัวทางธุรกิจ และบริหารการลงทุนตามนโยบายของคณะกรรมการบริษัท รวมทั้งการบริหารการเงิน และการกลั่นกรองเรื่องต่างๆ ที่จะนำเสนอคณะกรรมการบริษัทพิจารณาและดำเนินการอื่นๆ ตามที่คณะกรรมการบริษัทมอบหมาย

**5.3 บทบาทหน้าที่และความรับผิดชอบของคณะกรรมการ**

หน้าที่และความรับผิดชอบของคณะกรรมการบริษัท

1. ดูแลและจัดการบริษัทให้เป็นไปตามกฎหมาย วัตถุประสงค์ และข้อบังคับของบริษัท รวมทั้งมติของที่ประชุมผู้ถือหุ้น
2. ติดตามผลการดำเนินงานของบริษัท และความคืบหน้า ในการบรรลุวัตถุประสงค์ การปฏิบัติตามกฎหมาย ระเบียบและนโยบายที่เกี่ยวข้อง
3. ให้ความเห็นชอบ วัสดุภัณฑ์ การกิจ คุณค่าที่บริษัทมุ่งหวัง และ จรรยาบรรณในการดำเนินธุรกิจ
4. พิจารณาให้ความเห็นชอบนโยบายการบริหารต่างๆ
5. ดูแลกำกับให้มีระบบการควบคุมภายในที่มีประสิทธิภาพ
6. ดูแลให้มีการกำกับตรวจสอบ ทั้งจากผู้ตรวจสอบภายใน และผู้ตรวจสอบภายนอก ให้ทำหน้าที่อย่างมีประสิทธิภาพ
7. อนุมัติงบการเงินประจำไตรมาส และประจำปี และดูแลให้มีการจัดทำงบการเงินเป็นไปตามหลักการบัญชีที่รับรองทั่วไป
8. ดูแลให้มีการเปิดเผยข้อมูล อย่างถูกต้อง ครบถ้วน และโปร่งใส
9. ดูแลการป้องกันความขัดแย้งทางผลประโยชน์
10. พิจารณากลั่นกรองเรื่องต่าง ๆ ที่จะนำเข้าสู่ที่ประชุมผู้ถือหุ้น

**นโยบายเกี่ยวกับการกำกับดูแลกิจการ**

คณะกรรมการบริษัทได้ตระหนักถึงความสำคัญของการกำกับดูแลกิจการที่ดี เพื่อเพิ่มความโปร่งใส เพิ่มขีดความสามารถในการแข่งขันทางธุรกิจของบริษัท ตลอดจนเพิ่มความเชื่อมั่นให้แก่ผู้ถือหุ้น ผู้ลงทุนและผู้ที่เกี่ยวข้องทุกฝ่าย จึงได้กำหนดนโยบายการกำกับดูแลกิจการที่ดี โดยครอบคลุมหลักการสำคัญดังนี้

การปฏิบัติต่อผู้ถือหุ้นและผู้มีส่วนได้ส่วนเสียอย่างเท่าเทียมกัน และเป็นธรรมต่อทุกฝ่าย

คณะกรรมการมีความมุ่งมั่นในการสร้างมูลค่าเพิ่มแก่กิจการในระยะยาว บริหารงานด้วยความรอบคอบและระมัดระวัง รับผิดชอบต่อการปฏิบัติหน้าที่ด้วยความสามารถและประสิทธิภาพที่เพียงพอเพื่อให้เกิดประโยชน์สูงสุดต่อผู้ถือหุ้น ดูแลมิให้เกิดปัญหาความขัดแย้งทางผลประโยชน์ และรับผิดชอบต่อ การตัดสินใจและการกระทำของตนเอง

การดำเนินงานเป็นไปด้วยความโปร่งใส สามารถตรวจสอบได้ เปิดเผยข้อมูลอย่างเพียงพอแก่ผู้ที่เกี่ยวข้องทุกฝ่าย ดำเนินธุรกิจโดยคำนึงถึงความเสียหายอยู่เสมอ โดยมีการควบคุมและบริหารความเสี่ยงที่เหมาะสม

**การดูแลเรื่องการใช้ข้อมูลภายใน**

บริษัทมีมาตรการดูแลเรื่องใช้ข้อมูลภายใน โดยจะไม่เปิดเผยข้อมูลภายในก่อนการเปิดเผยสารสนเทศต่อสาธารณชนโดยผู้บริหารต้องรายงานการซื้อขายและการถือครองหลักทรัพย์ของบริษัททุกครั้งที่มีการเปลี่ยนแปลง และมีข้อห้ามผู้บริหารซื้อขายหลักทรัพย์ของบริษัทในช่วงก่อนการเปิดเผยข้อมูลต่อสาธารณชน 1 เดือนและหลังการเปิดเผยข้อมูล 2 สัปดาห์ ซึ่งบริษัทได้นำแนวทางปฏิบัติที่ดีของสำนักงานคณะกรรมการกำกับหลักทรัพย์และตลาดหลักทรัพย์ มาถือปฏิบัติอย่างเคร่งครัด

**การควบคุมภายใน**

บริษัทมีมาตรการควบคุมภายในและการติดตามการปฏิบัติงานให้เป็นไปตามมาตรฐานดังกล่าวโดยมีวัตถุประสงค์เพื่อให้มั่นใจว่ารายงานทางการเงินของบริษัทที่แสดงต่อสาธารณชนมีความถูกต้อง เชื่อถือได้ การบริหารทรัพย์สินของบริษัทเป็นไปอย่างถูกต้องชอบธรรม และธุรกรรมต่างๆ ดำเนินไปอย่างถูกต้องตามขั้นตอนที่ได้รับอนุมัติจากผู้บริหาร

**5.4 การประชุมคณะกรรมการ**

คณะกรรมการมีกำหนดประชุมโดยปกติเป็นประจำทุกไตรมาสปีละ 5 ครั้ง ได้แก่ เดือน กุมภาพันธ์ มีนาคม พฤษภาคม สิงหาคม พฤศจิกายน และมีการประชุมพิเศษเพิ่มตามความจำเป็น โดยมีการกำหนดวาระที่ชัดเจน ล่วงหน้าและมีวาระพิจารณาติดตามผลการดำเนินงานเป็นประจำ เลขาธิการ ได้จัดหนังสือเชิญประชุมพร้อมระเบียบวาระการประชุมและเอกสารก่อนการประชุมล่วงหน้า 7 วัน เพื่อให้คณะกรรมการได้มีเวลาศึกษาข้อมูลอย่างเพียงพอก่อนเข้าร่วมประชุมปกติการประชุมแต่ละครั้งจะใช้เวลาประมาณ 2.5 –3 ชั่วโมง

โดยปี 2566 ที่ผ่านมามีคณะกรรมการมีการประชุมตามวาระปกติ 5 ครั้ง โดยกรรมการทุกท่านเข้าร่วมประชุมโดยพร้อมเพรียงทุกครั้ง (ยกเว้น นายบัญชา วิทยบุญรัตน์ เข้าร่วมประชุมคณะกรรมการ 4 ครั้ง จากจำนวนทั้งสิ้น 5 ครั้ง (ติดภารกิจไปต่างประเทศ จึงไม่สามารถเข้าร่วมประชุมได้)

**5.5 ค่าตอบแทน**

ค่าตอบแทนกรรมการ: บริษัทได้กำหนดค่าตอบแทนกรรมการ โดยได้รับการอนุมัติจากที่ประชุมสามัญผู้ถือหุ้นแล้ว กรรมการตรวจสอบจะได้รับเงินเดือนเพิ่มขึ้นตามปริมาณงานที่เพิ่มขึ้น

ค่าตอบแทนผู้บริหาร ค่าตอบแทนผู้บริหารเป็นไปตามหลักการที่คณะกรรมการบริษัทกำหนด กรรมการที่เป็นผู้บริหาร จะได้รับ เงินเดือน โบนัส เพิ่มเติมจากค่าตอบแทนกรรมการ

จำนวนค่าตอบแทนในปี 2566 บริษัทได้จ่ายค่าตอบแทนต่าง ๆ (ที่เป็นตัวเงิน) ได้แก่ เงินเดือน โบนัส ค่าที่ปรึกษา เงินสมทบเงินกองทุนสำรองเลี้ยงชีพ เงินสมทบกองทุนประกันสังคม เบี้ยเลี้ยง และค่าตอบแทนกรรมการ (บำเหน็จกรรมการ) ให้แก่กรรมการและผู้บริหาร มีรายละเอียดดังนี้

	ท่าน	ค่าตอบแทนกรรมการ	เงินเดือน+โบนัส+อื่น ๆ	รวม
คณะกรรมการ	9	4,515,000.00	14,464,693.00	18,979,693.00
ผู้บริหาร	6	-	9,035,098.02	9,035,098.02
รวมคณะกรรมการและผู้บริหาร	15	4,515,000.00	23,499,791.02	28,014,791.02

**คณะกรรมการชุดย่อย**

แสดงไว้ใน 5.2 คณะกรรมการชุดย่อย หน้า 126

**การสรรหาและแต่งตั้งกรรมการและผู้บริหารระดับสูงสุด**

**การสรรหาคณะกรรมการบริษัท**

บริษัทฯ ไม่มีคณะกรรมการสรรหา คณะกรรมการบริษัทจะเป็นผู้เสนอชื่อบุคคลที่มีคุณสมบัติเหมาะสมที่จะเป็นคณะกรรมการบริษัท ต่อที่ประชุมผู้ถือหุ้นเพื่อพิจารณาอนุมัติ

คณะกรรมการอิสระจะต้องเป็นผู้ที่มีความรู้ความสามารถในการบริหารงาน และอย่างน้อยหนึ่งในจำนวนนั้นจะต้องเป็นผู้มีความรู้และประสบการณ์ในสายบัญชี การเงิน ตลอดจนมีความรู้และประสบการณ์เพียงพอที่จะสามารถทำหน้าที่ในการสอบทานความน่าเชื่อถือของงบการเงิน

การกำหนดสัดส่วนกรรมการที่เป็นตัวแทนผู้ถือหุ้นแต่ละกลุ่ม - ไม่มี

ตามข้อบังคับของบริษัท คณะกรรมการของบริษัท ประกอบด้วยกรรมการจำนวนไม่น้อยกว่า 5 คน และกรรมการไม่น้อยกว่ากึ่งหนึ่งของจำนวนกรรมการทั้งหมดต้องมีถิ่นที่อยู่ในประเทศไทย การเลือกตั้งคณะกรรมการให้กระทำโดยที่ประชุมผู้ถือหุ้น ผู้ถือหุ้นคนหนึ่งมีคะแนนเสียงเท่ากับหนึ่งหุ้นต่อหนึ่งเสียง ผู้ถือหุ้นต้องออกเสียงด้วยคะแนนเสียงทั้งหมด จะแบ่งคะแนนเสียงแก่คนใดหรือคนใดมากน้อยเพียงใดไม่ได้ ในการประชุมสามัญประจำปีทุกครั้ง ให้กรรมการออกจากตำแหน่งหนึ่งในสาม

กรรมการที่จะต้องออกจากตำแหน่งในปีแรกและปีที่สองที่จดทะเบียนแปรรูปเป็นบริษัทมหาชนให้จับสลากกันว่าผู้ใดจะออก ส่วนปีหลังๆต่อไปให้กรรมการคนอยู่ในตำแหน่งนานที่สุดเป็นผู้ออกจากตำแหน่ง กรรมการผู้ออกจากตำแหน่งนี้จะเลือกตั้งให้เข้ารับตำแหน่งอีกก็ได้ ที่ประชุมผู้ถือหุ้นอาจลงมติให้กรรมการคนใดออกจากตำแหน่งก่อนถึงคราวออกตามวาระได้ด้วยคะแนนเสียงไม่น้อยกว่า 3 ใน 4 ของจำนวนผู้ถือหุ้น ซึ่งมาประชุมและมีสิทธิออกเสียงและมีหุ้นนับรวมกันได้ไม่น้อยกว่ากึ่งหนึ่งของจำนวนหุ้นที่ถือ โดยผู้ถือหุ้นที่มาประชุมและมีสิทธิออกเสียง

**การกำกับดูแลการดำเนินงานของบริษัทร่วม**

มีการส่งคณะกรรมการของบริษัทไปเป็นกรรมการ ของบริษัทร่วม ตามมติเห็นชอบจากที่ประชุมคณะกรรมการบริษัท ดังต่อไปนี้

- |   |                            |
|---|----------------------------|
| 1. บริษัท เอ็กซ์เตอร์ (ประเทศไทย) จำกัด กรรมการ | 1. นายธนวัฒน์ วิทยบุญรัตน์ |
|   | 2. นายบัญชา วิทยบุญรัตน์   |

**การดูแลเรื่องการใช้ข้อมูลภายใน**

บริษัทมีมาตรการดูแลการใช้ข้อมูลภายใน โดยจะไม่เปิดเผยข้อมูลภายในก่อนการเปิดเผยสารสนเทศต่อสาธารณชน โดยผู้บริหารต้องรายงานการซื้อขายและการถือครองหลักทรัพย์ของบริษัท ทุกครั้งที่มีการเปลี่ยนแปลง และมีข้อห้ามผู้บริหารซื้อขายหลักทรัพย์ของบริษัท ในช่วงก่อนการเปิดเผยข้อมูลต่อสาธารณชน 1 เดือนและหลังการเปิดเผยข้อมูล 2 สัปดาห์ ซึ่งบริษัทได้นำแนวทางปฏิบัติที่ดีของสำนักงานกำกับหลักทรัพย์และตลาดหลักทรัพย์แห่งประเทศไทย มาถือปฏิบัติอย่างเคร่งครัด

ค่าตอบแทนของผู้สอบบัญชี

ค่าตอบแทนจากการสอบบัญชี (audit fee)

บริษัท จ่ายค่าตอบแทนการสอบบัญชี ให้แก่

		2566	2565	
ผู้สอบบัญชีของบริษัท ในรอบปีบัญชี	เป็นจำนวนเงิน	-	-	บาท
สำนักงานสอบบัญชีที่ผู้สอบบัญชีสังกัด	เป็นจำนวนเงิน	1,435,000.00	1,400,000.00	บาท
รวมค่าสอบบัญชี	เป็นจำนวนเงิน	1,435,000.00	1,400,000.00	บาท
ค่าบริการอื่น ( non-audit fee)				

บริษัท ไม่มีการจ่ายค่าตอบแทนของงานบริการอื่น ในรอบปีบัญชี 2566 ให้แก่ผู้สอบบัญชีของบริษัท หรือ สำนักงานสอบบัญชีที่ผู้สอบบัญชีสังกัด บุคคล หรือ กิจการที่เกี่ยวข้องกับผู้สอบบัญชีและสำนักงานสอบบัญชีดังกล่าว

## 6. รายงานคณะกรรมการตรวจสอบ

เรียน ท่านผู้ถือหุ้น บริษัท ไทยเทพรส จำกัด (มหาชน)

คณะกรรมการตรวจสอบ บริษัท ไทยเทพรส จำกัด (มหาชน) ได้ปฏิบัติหน้าที่ตามความรับผิดชอบที่ได้รับมอบหมายจากคณะกรรมการบริษัท ในรอบระยะเวลาบัญชีสิ้นสุด วันที่ 31 ธันวาคม 2566 คณะกรรมการตรวจสอบได้มีการประชุมรวม 4 ครั้ง คณะกรรมการตรวจสอบทุกท่านเข้าประชุมครบทุกครั้ง การปฏิบัติงานที่สำคัญสรุปได้ดังนี้

1. การสอบทานงบการเงินของบริษัทฯ เป็นรายไตรมาส และงบการเงินประจำปี 2566 คณะกรรมการตรวจสอบมีความเห็นว่างบการเงินของบริษัท ไทยเทพรส จำกัด (มหาชน) มีความถูกต้อง ครบถ้วน เป็นที่เชื่อถือได้ ได้ปฏิบัติตามมาตรฐานการบัญชีที่กำหนดไว้ในพระราชบัญญัติการบัญชี พ.ศ. 2543 ประกาศของคณะกรรมการกำกับหลักทรัพย์และตลาดหลักทรัพย์ ประกาศของตลาดหลักทรัพย์แห่งประเทศไทย รวมทั้งได้มีการเปิดเผยข้อมูลในงบการเงินอย่างถูกต้องและเพียงพอ

2. การกำกับดูแลระบบการควบคุมภายในและงานตรวจสอบภายใน คณะกรรมการตรวจสอบมีความเห็นว่างบการเงินของบริษัท ไทยเทพรส จำกัด (มหาชน) มีความเพียงพอ เหมาะสม และมีประสิทธิภาพ

3. การกำกับดูแลกิจการที่ดี คณะกรรมการตรวจสอบได้กำกับให้มีการปฏิบัติตามหลักการกำกับดูแลกิจการที่ดี คณะกรรมการตรวจสอบมีความเห็นว่างบการเงิน บริษัท ไทยเทพรส จำกัด (มหาชน) ได้ปฏิบัติตาม ประกาศของคณะกรรมการกำกับหลักทรัพย์และตลาดหลักทรัพย์ประกาศและ ข้อบังคับของตลาดหลักทรัพย์แห่งประเทศไทย ตลอดจนกฎหมายที่เกี่ยวข้อง และมีการเปิดเผยข้อมูลสารสนเทศ อย่างเพียงพอ ถูกต้อง ครบถ้วน ตลอดจนเน้นการบริหารงานที่รัดกุม และ โปร่งใส

การพิจารณารายการอาจมีความขัดแย้งทางผลประโยชน์ ประจำปี 2566 คณะกรรมการตรวจสอบมีความเห็นว่างบการเงินที่เกี่ยวข้องของ บริษัท ไทยเทพรส จำกัด (มหาชน) เป็นรายการที่มีราคายุติธรรม ไม่มีการเอื้อประโยชน์แก่ผู้มีส่วนได้เสีย เป็นรายการสมเหตุสมผลและเป็นประโยชน์สูงสุดต่อบริษัท

4. การคัดเลือกผู้สอบบัญชีของบริษัท ประจำปี 2567 คณะกรรมการตรวจสอบได้คัดเลือกบริษัทสอบบัญชีและกำหนดอัตราค่าสอบบัญชี ที่เหมาะสมกับ บริษัท ไทยเทพรส จำกัด (มหาชน) โดยมีมติเสนอคณะกรรมการบริษัท เพื่อขออนุมัติต่อที่ประชุมผู้ถือหุ้น ให้แต่งตั้ง นางสาวอรพรรณ ชุณหกิจไพศาล ผู้สอบบัญชี รับนุญาตเลขที่ 6105 หรือ นางสาวอรพรรณ โชติวิริยะกุล ผู้สอบบัญชี รับนุญาตเลขที่ 10566 หรือ นายเจษฎา สีลาวัฒน์สูง ผู้สอบบัญชีรับนุญาต เลขที่ 11225 แห่งบริษัท เคพีเอ็มจี ภูมิไชย สอบบัญชี จำกัด เป็นผู้สอบบัญชีของบริษัท ประจำปี 2567

ผู้สอบบัญชีดังกล่าวมีความเป็นอิสระ ไม่ส่วนเกี่ยวข้องใด ๆ กับบริษัท และ ไม่มีการให้บริการอื่นใดนอกเหนือจากการสอบบัญชีระหว่างปี 2566 คณะกรรมการตรวจสอบ ได้ร่วมประชุมกับผู้สอบบัญชีโดยไม่มีผู้บริหารร่วมประชุมด้วย จำนวน 4 ครั้ง

5. คณะกรรมการตรวจสอบมีความเห็นว่างบการเงินของบริษัท ไทยเทพรส จำกัด (มหาชน) มีความเป็นอิสระโดยฝ่ายบริหารได้รายงานผลการดำเนินงานให้ทราบเป็นระยะ การดำเนินงานของบริษัท ไม่พบว่ามีเหตุการณ์ใดที่เกิดขึ้นซึ่งอาจก่อให้เกิดผลกระทบที่เป็นสาระสำคัญต่อการปฏิบัติงานของบริษัท

ในนามคณะกรรมการตรวจสอบ



นายพจน์ กองพุดมี

ประธานคณะกรรมการตรวจสอบ

20 กุมภาพันธ์ 2567

รายละเอียดเกี่ยวกับผู้บริหารและผู้มีอำนาจควบคุม



The Taste of the Original

ซอสรักศรีราชาพานิช

เติมเต็มรสชาติ  
เผ็ดแบบต้นตำรับ





บริษัท ไทยเทพรส จำกัด (มหาชน)

208 หมู่ 6 ถ.ท้ายบ้าน ต.ท้ายบ้าน อ.เมือง จ.สมุทรปราการ 10280 โทรศัพท์ 0-2703-4444 โทรสาร 0-2387-1163

THAITHEPAROS PUBLIC COMPANY LIMITED

208 Moo 6 Taiban Rd., T. Taiban, Muang, Samutprakarn 10280 Tel : +66-2703-4444 Fax : +66-2387-1163

[www.goldenmountainsauce.com](http://www.goldenmountainsauce.com) [www.srirajapanich.co.th](http://www.srirajapanich.co.th) [www.thaitheparos.com](http://www.thaitheparos.com)

 [ซอสภูเขาทอง by thaitheparos](#)

 [ซอสพริกศรีราชาพานิช Sriraja Panich](#)

 [Thaitheparos](#)

Scan QR Code :  
เมนูอร่อยมากมาย

