



THAI THE PAROS

บมจ. ไทยอินพาส

# 56-1 One Report 2022

แบบแสดงรายการข้อมูลประจำปี  
/รายงานประจำปี 2565



*Growing Together*

# สารบัญ

	หน้า
จุดเด่นทางการเงิน	3
สารจากท่านประธานกรรมการบริหาร	5
<b>ส่วนที่ 1 การประกอบธุรกิจและผลการดำเนินงาน</b>	<b>6</b>
1. โครงสร้างและการดำเนินงาน	7
2. การบริหารจัดการความเสี่ยง	29
3. การขับเคลื่อนธุรกิจเพื่อความยั่งยืน	31
4. การวิเคราะห์และคำอธิบายของฝ่ายจัดการ (MD&A)	37
5. ข้อมูลทั่วไปและข้อมูลสำคัญอื่น	45
<b>ส่วนที่ 2 การกำกับดูแลกิจการ</b>	<b>46</b>
6. นโยบายการกำกับดูแลกิจการ	47
7. โครงสร้างการกำกับดูแลกิจการและข้อมูลสำคัญเกี่ยวกับคณะกรรมการ คณะกรรมการชุดย่อย ผู้บริหาร พนักงานและอื่นๆ	51
8. รายงานผลการดำเนินงานสำคัญด้านการกำกับดูแลกิจการ	64
9. การควบคุมภายในและรายการระหว่างกัน	67
<b>ส่วนที่ 3 งบการเงิน</b>	<b>70</b>
<b>ส่วนที่ 4 การรับรองความถูกต้องของข้อมูล</b>	<b>111</b>
เอกสารแนบ	113
1. รายละเอียดเกี่ยวกับกรรมการ ผู้บริหาร ผู้มีอำนาจควบคุม และเลขาธิการบริษัท	114
2. รายละเอียดเกี่ยวกับกรรมการของบริษัทย่อย	121
3. รายละเอียดเกี่ยวกับหัวหน้าตรวจสอบภายใน และหัวหน้างานกำกับดูแลการปฏิบัติงานของบริษัท (Compliance)	122
4. ทรัพย์สินที่ใช้ในการประกอบธุรกิจและรายละเอียดเกี่ยวกับรายการประเมินราคาทรัพย์สิน	123
5. นโยบายและแนวปฏิบัติการกำกับดูแลกิจการ และจรรยาบรรณธุรกิจโดยละเอียด	124
6. รายงานคณะกรรมการตรวจสอบ	133



# จุดเด่นทางการเงิน

จุดเด่นทางการเงิน	(ล้านบาท)	2565	2564	2563
<b>งบแสดงฐานะการเงิน</b>				
สินทรัพย์รวม		3,166.32	3,120.63	2,931.01
หนี้สินรวม		306.83	317.21	296.52
ส่วนของผู้ถือหุ้น		2,859.49	2,803.42	2,634.49
<b>งบกำไรขาดทุนเบ็ดเสร็จ</b>				
รายได้จากการขาย		3,246.22	3,102.81	2,927.93
รายได้รวม		3,303.86	3,134.02	2,960.83
ต้นทุนขาย		2,099.21	1,953.58	1,859.25
กำไรขั้นต้น		1,147.01	1,149.23	1,068.68
ต้นทุนในการจัดจำหน่าย		270.95	269.27	270.45
ค่าใช้จ่ายในการบริหาร		149.11	144.88	156.41
กำไรก่อนภาษีเงินได้		791.32	770.94	675.95
กำไรสุทธิ		632.07	618.93	543.41
<b>หุ้นหรือข้อมูลเกี่ยวกับหุ้นสามัญ</b>				
กำไรต่อหุ้น	(บาท)	1.76	1.72	1.51
มูลค่าตามบัญชีต่อหุ้น	(บาท)	7.94	7.79	7.32
เงินปันผลต่อหุ้น	(บาท)	1.65	1.60	1.25
อัตราเงินปันผลต่อกำไรสุทธิ	%	93.53	93.06	82.81
<b>อัตราส่วนทางการเงิน</b>				
อัตรากำไรสุทธิ	%	19.13	19.75	18.35
อัตราผลตอบแทนต่อส่วนของผู้ถือหุ้น(ROE)	%	22.32	22.76	21.20
อัตราผลตอบแทนจากสินทรัพย์รวม(ROA)	%	20.11	20.45	19.04
อัตราส่วนเงินกองทุนหมุนเวียน	เท่า	8.22	7.44	6.98
อัตรานี้สินต่อส่วนของผู้ถือหุ้น	เท่า	0.11	0.11	0.11

*Growing Together*

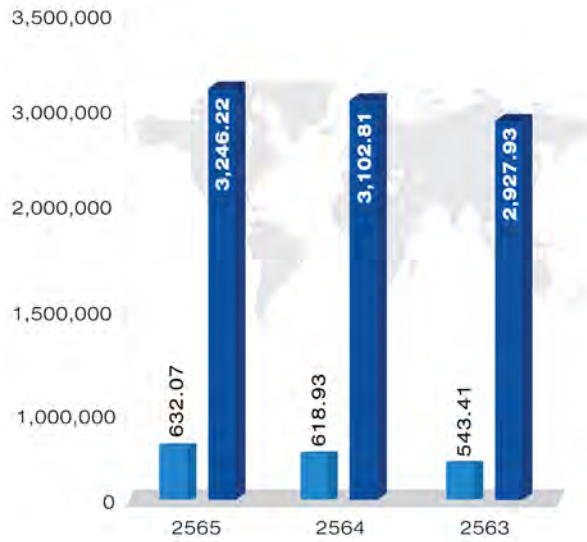

รายได้จากการขาย  
**3,246.22**  
ล้านบาท

กำไรสุทธิ  
**632.07**  
ล้านบาท

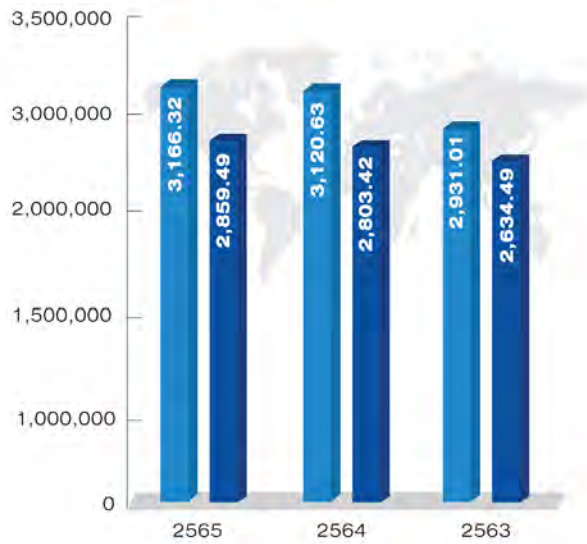

■ สิ้นทรัพย์รวม  
■ ส่วนของผู้ถือหุ้น

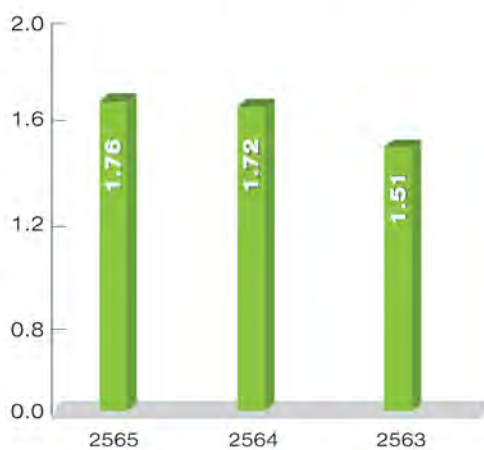

กำไรต่อหุ้น  
**1.76**  
บาท

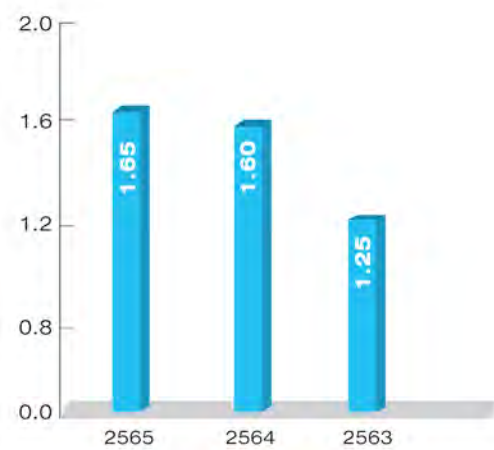

เงินปันผลต่อหุ้น  
**1.65**  
บาท

## สารจาก ท่านประธานกรรมการบริหาร



“

ในนามของคณะกรรมการ ผู้บริหาร และพนักงานบริษัท ไทยเทพรส จำกัด (มหาชน) ผมขอขอบคุณท่านผู้ถือหุ้น พันธมิตรทางธุรกิจ คู่ค้า ชุมชน และผู้ให้การสนับสนุนทุกภาคส่วน ที่ให้ความไว้วางใจ และเชื่อมั่นบริษัทฯมาโดยตลอด บริษัทฯ มุ่งมั่นที่จะสานต่อความสำเร็จ และเราจะก้าวออกไปพร้อมๆกันสู่ออนาคตที่ดีและยั่งยืนสำหรับทุกคน

”

ในช่วงกว่า 3 ปีที่ผ่านมา สภาพเศรษฐกิจทั่วโลกยังคงมีการเปลี่ยนแปลงตลอดเวลา จากการแพร่กระจายของไวรัส COVID 19 ที่มีการกลายพันธุ์ต่อเนื่อง บริษัทฯ ส่วนใหญ่ต้องปรับตัวเพื่อการอยู่รอด และอยู่ร่วมกับไวรัส COVID 19 ต่อไป ในปี 2565 สถานการณ์โลกยังคงตึงเครียดมากจากภาวะสงคราม ไซเบอร์-ยูเครนที่เริ่มขึ้นในเดือนกุมภาพันธ์ และไม่มีทีท่าว่าจะจบง่ายๆ ซึ่งเป็นส่วนหนึ่งที่มีผลกระทบต่อสภาพเศรษฐกิจทั่วโลก ราคาน้ำมันเชื้อเพลิงสูงขึ้น เกิดภาวะเงินเฟ้อทั่วโลก การขนส่งสินค้าระหว่างประเทศ การเดินเรือสินค้าหยุดชะงักและล่าช้า ส่งผลต่อสถานการณ์ในประเทศ ราคาวัตถุดิบสูงขึ้นมาก และไม่มีแนวโน้มจะลดลงในเวลาอันใกล้ ค่าไฟฟ้าปรับตัวสูงขึ้น ทำให้ต้นทุนการผลิตสูงขึ้นอย่างมาก สถานการณ์ที่เปลี่ยนไปและมีความไม่แน่นอนสูง ทำให้บริษัทฯ ต้องปรับตัวทั้งด้านการบริหารต้นทุน และวิธีการดำเนินธุรกิจและปฏิสัมพันธ์กับลูกค้า ควบคู่ไปกับความมุ่งมั่นในคุณภาพของสินค้าโดยรักษามาตรฐานในกระบวนการผลิตอย่างต่อเนื่อง ส่งเสริมการเรียนรู้เพิ่มเติมและสนับสนุนการพัฒนาศักยภาพของบุคลากรด้วยการปลูกฝัง โดยเน้นในเรื่องความสามารถ ยั่งยืน และซื่อสัตย์ ทำให้การดำเนินงานของบริษัทฯในปีนี้นำไปสู่เป้าหมายได้สำเร็จ

ในปลายปี 2565 สถานการณ์การแพร่กระจายของไวรัส COVID 19 ลดความรุนแรงลง ปรับเปลี่ยนเป็นโรคประจำถิ่น ส่งผลให้กิจกรรมต่างๆค่อยๆกลับมาดำเนินการอีกครั้ง บริษัทฯ ตระหนักถึงความท้าทายและโอกาสที่จะเกิดขึ้นในอนาคต บริษัทฯ มีการลงทุนในการปรับปรุงเครื่องจักรในการผลิต โดยนำเครื่องจักรใหม่ๆเข้ามาเสริมในกระบวนการผลิตและบรรจุ บริษัทฯจะมีการนำเสนอผลิตภัณฑ์ใหม่ๆโดยสร้างมูลค่าเพิ่มให้กับผลิตภัณฑ์และตอบโจทย์ลูกค้าทั้งในประเทศ และต่างประเทศ

ในด้านการดำเนินงานด้านความยั่งยืน บริษัทฯ มีนโยบายลดปริมาณการใช้พลังงานจากแหล่งพลังงานที่ไม่สะอาดและลดปริมาณการปล่อยก๊าซเรือนกระจก โดยได้ทำการติดตั้งแผงโซลาร์บนหลังคาโรงงาน เพื่อใช้เป็นแหล่งผลิตไฟฟ้าจากแสงอาทิตย์ ช่วยเรื่องการรักษาสภาพแวดล้อม นอกจากนี้ การใช้พลังงานจากแสงอาทิตย์ยังช่วยลดค่าใช้จ่ายในการใช้พลังงานและอนุรักษ์พลังงานในระยะยาว

ในนามของคณะกรรมการ ผู้บริหาร และพนักงานบริษัท ไทยเทพรส จำกัด (มหาชน) ผมขอขอบคุณท่านผู้ถือหุ้น พันธมิตรทางธุรกิจ คู่ค้า ชุมชน และผู้ให้การสนับสนุนทุกภาคส่วน ที่ให้ความไว้วางใจ และเชื่อมั่นบริษัทฯมาโดยตลอด บริษัทฯ มุ่งมั่นที่จะสานต่อความสำเร็จ และเราจะก้าวออกไปพร้อมๆกันสู่ออนาคตที่ดีและยั่งยืนสำหรับทุกคน

นายปริญญ์ วิญญูรัตน์  
ประธานกรรมการบริหาร

# ส่วนที่ 1

## การประกอบธุรกิจและผลการดำเนินงาน

## 1. โครงสร้างและการดำเนินงานของกลุ่มบริษัท

### 1.1 นโยบายและภาพรวมการประกอบธุรกิจ

วิสัยทัศน์ วัตถุประสงค์ เป้าหมายหรือกลยุทธ์ในการดำเนินงานของบริษัท



#### คุณค่านิยมหลัก

1. มอบงานให้ถูกคน
2. รู้กันที่ ทำกันที่ เดินกันที่
3. สัตย์ซื่อ ทื่อวินัย ใฝ่เรียนรู้ สู้งานหนัก สร้างสูงลักษณะ และประหยัด
4. สามัคคีก่อให้เกิดประโยชน์สุข

### 1.2 การเปลี่ยนแปลงและพัฒนาที่สำคัญ

#### (1) ประวัติความเป็นมา

บริษัท ไทยเทพรส จำกัด (มหาชน) ก่อกำเนิดขึ้นภายใต้ชื่อ หสน.โรจนไทยเทพรส เมื่อปี 2497 โดยคุณพ่อใช้ แซ่โค้ว ดำเนินธุรกิจผลิตและจำหน่ายเครื่องปรุงรสอาหาร ภายใต้เครื่องหมายการค้า ตรา “ภูเขาทอง” ด้วยการดำเนินธุรกิจที่เจริญเติบโตมาเป็นลำดับ นับตั้งแต่ นายใช้ แซ่โค้ว, นายไกรลาศ วิทยบุญรัตน์ จวบจนมาถึง นายปริญญา วิทยบุญรัตน์ ได้ทำการจัดตั้ง บริษัท ไทยเทพรสผลิตภัณฑ์อาหาร จำกัด (มหาชน) มีสถานที่ตั้งโรงงานผลิตอันทันสมัย ณ จังหวัดสมุทรปราการ ทำการผลิตซอสปรุงรส ซอสปรุงรส น้ำส้มสายชูกลิ่น ซอสพริก ซอสหอยนางรม ตรา“ภูเขาทอง”ด้วยเทคโนโลยีเครื่องจักรและอุปกรณ์อันทันสมัย ได้รับคุณภาพมาตรฐานผลิตภัณฑ์อุตสาหกรรมมากกว่า 68 ปี

#### มุ่งมั่นมาตรฐานสากล

บริษัทฯ ยังคงมุ่งมั่น การมอบความพึงพอใจสูงสุด ให้กับลูกค้าและผู้บริโภคด้วยการส่งมอบผลิตภัณฑ์ที่เปี่ยม ด้วยคุณภาพตัวสัมพันธ์ภาพ ที่ดีความซื่อสัตย์จริงใจ

บริษัทฯ ประสบความสำเร็จและได้รับรองระบบคุณภาพมาตรฐานสากล



# การประกอบการธุรกิจ

## การประกอบการธุรกิจ

- ปี 2513 ย้ายโรงงานจากเลขที่ 1630 ซอยเกษมสุวรรณ (สุขุมวิท 50) แขวงพระโขนง กรุงเทพฯ มายังเลขที่ 208 ถนนท้ายบ้าน ต.ท้ายบ้าน อ.เมือง จ.สมุทรปราการ ผลิตซอสปรุงรส (ฝาเหลือง / ฝาแดง / ฝาเขียว และ ฝาน้ำตาล) ตราภูเขาทอง ภายใต้ หสน. โรงงานไทยเทพรส
- ปี 2527 ออกผลิตภัณฑ์ใหม่ - น้ำส้มสายชูกลั่น ตราภูเขาทอง
- ปี 2528 ออกผลิตภัณฑ์ใหม่ - ซอสพริกเผ็ดน้อย และ ซอสพริกเผ็ดกลาง ตราภูเขาทอง
- ปี 2529 ออกผลิตภัณฑ์ใหม่ - ซอสมะเขือเทศ
- ปี 2531 ออกผลิตภัณฑ์ใหม่ - ซอสหอยนางรม
- ปี 2532 ออกผลิตภัณฑ์ใหม่ - ซอสพริกผสมมะเขือเทศ ตราภูเขาทอง
- ปี 2534 ออกผลิตภัณฑ์ใหม่ - ซอสผง ตราภูเขาทอง
- ปี 2538 ออกผลิตภัณฑ์ใหม่ - ซอ้อ๊วขาว ตราภูเขาทอง และ ปี 2538 เป็นตัวแทนจำหน่ายซอสพริกตรา “ศรีราชาพานิช” แต่เพียงผู้เดียว
- ปี 2539 ออกผลิตภัณฑ์ใหม่ - ซอ้อ๊วผง ตราภูเขาทอง และ ขยายกำลังการผลิตซอสปรุงรส จาก 28,320 ตันต่อปีในปี 2537 มาเป็น 56,000 ตันต่อปีแล้วเสร็จ
- ปี 2541 ซื้อเครื่องหมายความการค้า และสิทธิการผลิตซอสพริก ตรา “ศรีราชาพานิช” จาก บริษัท น้ำพริกศรีราชาพานิช จำกัด และเริ่มทำการผลิต ซอสพริก ตรา “ศรีราชาพานิช” ที่โรงงาน จ.สมุทรปราการ
- ปี 2542 ออกผลิตภัณฑ์ใหม่ - ซอ้อ๊วญี่ปุ่น คินซัน
- ปี 2551 ออกบรรจุภัณฑ์ใหม่ E ZEE SQUEEEZE ในบรรจุภัณฑ์ Flexible Packaging แคบบีบก็อ้อย ใน 3 ผลิตภัณฑ์ ได้แก่ ซอสพริกเผ็ดน้อย / ซอสมะเขือเทศ / ซอสพริกผสมมะเขือเทศ
- ปี 2552 ออกผลิตภัณฑ์ใหม่ - ซอ้อ๊วญี่ปุ่น ตรา ยามาซ่า จำหน่ายให้ บริษัทร่วม- บริษัท ยามาซ่า (ประเทศไทย) จำกัด
- ปี 2554 ออกผลิตภัณฑ์ใหม่ - ซอสดิบเอ็กซ์เตอร์ จำหน่ายให้ บริษัทร่วม - บริษัท เอ็กซ์เตอร์ (ประเทศไทย) จำกัด
- ปี 2555 ยกเลิกการผลิตซอสปรุงรสฝาเขียว/ ซอสปรุงรสฝาน้ำตาล/ซอสปรุงรสฝาแดง และซอ้อ๊วขาว ขนาดแก้วขนาด 740 ซีซี บรรจุ 1x12 สำหรับเหตุการณ์ขายโมเดิร์นเทรด เปลี่ยนเป็นขวดเพ็ท 980 ซีซี ขนาด 1x12 แทน (ขวดเพท แข็งแรง หนียว น้ำหนักเบา ไม่แตกง่าย สะดวกในการขนส่ง)
- ปี 2556 ออกผลิตภัณฑ์ใหม่ - ซอ้อ๊วแก้วเหลือง ตราภูเขาทอง ขนาด 500 ซีซี และ 100 ซีซี และยกเลิกขวดเพ็ท 980 ซีซี เปลี่ยนเป็นขวดเพ็ท 1000 ซีซี ในราคาเดิม เป็นการคืนกำไรให้กับผู้บริโภค ปรับเปลี่ยนและพัฒนาโฉมใหม่ขวดแก้ว ซอสปรุงรสฝาเขียว 200 ซีซี ซึ่งน้ำหนักเบา สะดวกในการขนส่ง ลดการใช้ทรัพยากร
- ปี 2557 ออกผลิตภัณฑ์ใหม่ - ศรีราชามายโธ 250 กรัม
- ปี 2558 ออกผลิตภัณฑ์ใหม่ - ซอสปรุงรสอาหาร ตราภูเขาทอง ขนาด 700 ซีซี
- ปี 2559 ออกผลิตภัณฑ์ใหม่ - ซอสพริกตราฮีชี ขนาด 640 กรัม และ 900 กรัมออกผลิตภัณฑ์ใหม่ - ซอ้อ๊วดำ สูตรมืออาชีพ ตราภูเขาทอง ขนาด 810 กรัม และ 160 กรัม
- ปี 2560 ออกผลิตภัณฑ์ใหม่ - ซอสหอยนางรมตราฮีชี ขนาด 660 กรัม และ 900 กรัม

## การจัดการ

- ปี 2529 ได้รับเครื่องหมาย 3 มาตรฐานอุตสาหกรรม ได้แก่ ซอสปรุงรส น้ำส้มสายชูกลั่นและ ซอสพริก
- ปี 2530 จัดตั้ง บจก. ไทยเทพรสผลิตภัณฑ์อาหาร ดำเนินกิจการแทน หสน. โรงงานไทยเทพรส
- ปี 2536 แปรสภาพเป็นบริษัทมหาชน
- ปี 2538 เข้าเป็นสมาชิกบริษัทจดทะเบียน ในตลาดหลักทรัพย์แห่งประเทศไทย ชื่อย่อ “SAUCE”
- ปี 2543 ได้รับเครื่องหมายมาตรฐาน ISO 9002 จาก SGS Yarsley International Certification Services.
- ปี 2544 ได้รับเครื่องหมาย HACCP จาก SGS Yarsley International Certification Services และได้รับเครื่องหมาย GMP จากสำนักงานคณะกรรมการอาหารและยา กระทรวงสาธารณสุข
- ปี 2551 ร่วมกับ บ. ยามาซ่าคอร์ปอเรชั่น จำกัด ประเทศญี่ปุ่น จัดตั้ง บริษัทร่วม ชื่อ บจก. ยามาซ่า (ประเทศไทย) จำกัด เพื่อจำหน่ายซอ้อ๊วญี่ปุ่น ตรา “ยามาซ่า” ในภูมิภาคเอเชียอาคเนย์
- ปี 2553 ร่วมกับ บ. เอ็กซ์เตอร์ บี.วี. ประเทศเนเธอร์แลนด์ จัดตั้ง บริษัทร่วม ชื่อ บจก. เอ็กซ์เตอร์ (ประเทศไทย) จำกัด เพื่อผลิตและจำหน่ายเครื่องปรุงรสอาหาร (Reaction flavor) ตรา “เอ็กซ์เตอร์” ส่งออกสหภาพยุโรป และในภูมิภาคเอเชียอาคเนย์ โดยเริ่มดำเนินการผลิตและจำหน่าย ในไตรมาส 3/2554
- ปี 2554 เปลี่ยนชื่อบริษัท เป็น บริษัท ไทยเทพรส จำกัด (มหาชน) เปลี่ยนแปลงมูลค่าหุ้น จาก 10.00 บาท เป็น 1.00 บาท กุณจดทะเบียนจาก 60 ล้านหุ้น เป็น 600 ล้านหุ้น กุณที่เรียกชำระแล้ว 36 ล้านหุ้น เป็น 360 ล้านหุ้น
- ปี 2554 ได้รับการรับรองระบบการจัดการสิ่งแวดล้อมขั้นที่ 2 ตามหลักเกณฑ์การให้สัญลักษณ์ของกรมโรงงานอุตสาหกรรม กระทรวงอุตสาหกรรม
- ปี 2559 จดทะเบียนเครื่องหมายการค้า “ตราฮีชี” กับกรมทรัพย์สินทางปัญญา
- ปี 2561 บริษัท ไทยเทพรส จำกัด (มหาชน) ได้ขายหุ้นที่ถืออยู่ใน บริษัท ยามาซ่า (ประเทศไทย) จำกัด (บริษัทร่วมค้า) ได้ถูกจำหน่ายเมื่อวันที่ 27 พฤศจิกายน 2561 และบริษัทฯ ได้มีการดำเนินธุรกิจกับ บริษัท ยามาซ่า (ประเทศไทย) จำกัด อย่างต่อเนื่องในลักษณะลูกค้านักค้าอุตสาหกรรม มียอดขายเจริญเติบโตอย่างต่อเนื่อง

## (2) ภาพรวมการประกอบธุรกิจ

ปัจจุบันบริษัทฯ ประกอบธุรกิจ ดังนี้

บริษัท ไทยเทพรส จำกัด (มหาชน) เป็นผู้ผลิตและจำหน่ายผลิตภัณฑ์เครื่องปรุงรสอาหารตรา “ภูเขาทอง” ซึ่งประกอบด้วย ซอสปรุงรส น้ำส้มสายชูกลั่น ซอสพริก ซอสมะเขือเทศ ซอสหอยนางรม ซอสพริกผสมมะเขือเทศ ซีอิ๊วขาว ซอสผง และ ซีอิ๊วผง นอกจากนี้ ยังเป็นผู้ผลิตและจำหน่ายซอสพริกศรีราชาตรา “ศรีราชาพานิช” แต่เพียงผู้เดียว



SEASONING SAUCE  
ซอสปรุงรส

เป็นผลิตภัณฑ์ที่มียอดขายสูงสุดของบริษัทฯ ด้วยรสชาติที่เข้มข้น ตัดลิ้น และมีกลิ่นหอม ปรุงรสอาหารให้มีรสชาติอร่อยถูกใจ เข้มข้นด้วยการย่อยโปรตีนของถั่วเหลืองได้กรดอะมิโนต่างๆ ออกมา ทำให้มีรสชาติหอม กลมกล่อมเฉพาะตัว ได้โปรตีนสูงสุดตั้งแต่ 10% - 20% การนำไปใช้งานสามารถนำไปทำอาหารได้หลากหลายเหมาะสำหรับเหาะ ผัด หมัก ต้มและตุ๋น อาทิ เช่น นำไปหมักเนื้อสัตว์เพื่อปิ้งย่าง หรือทอด ตามความชอบ นำไปปรุงเป็นน้ำซุปรวม และนอกจากนี้ยังนิยมนำไปทำน้ำจิ้มแจ่วหรือปรุงอาหารประเภทผัดผักรวมหรืออาหารจานเดียวได้อีกมากมายหลายรายการ ทำให้อาหารทุกจานอร่อยกลมกล่อมโดยปราศจากผงชูรส



DISTILLED VINEGAR  
น้ำส้มสายชู

เป็นผลิตภัณฑ์ที่ได้จากการนำเอทิลแอลกอฮอล์หมักกับจุลินทรีย์เพื่อให้ได้กรดน้ำส้มที่บริสุทธิ์ ใส ไม่มีตะกอน ให้รสชาติเปรี้ยว ไม่มีพิษต่อร่างกาย การนำไปใช้งานน้ำส้มสายชูกลั่นมีสรรพคุณ มากมาย เช่น ใช้หมักคองผัก ผลไม้ต่างๆ ใช้ปรับอาหารให้เป็นกรด (Acidifier) ปรุงแต่งอาหาร ให้มีรสชาติ ใช้ล้างสารพิษจากผักและผลไม้ ช่วยดับกลิ่นในตู้ไมโครเวฟหรือใส่ในข้าวเวลาหุง ข้าวจะร่วนซุยฟูขึ้นหม้อ นอกจากนี้ยังใช้เช็ดก้นให้ดูสดน่ารับประทาน ช่วยให้เนื้อนุ่มเมื่อนำมาใช้ในการหมัก



CHILI SAUCE  
ซอสพริก

ซอสพริกตราภูเขาทอง แบ่งเป็น 2 ประเภท คือ ซอสพริกเผ็ดมากและซอสพริกเผ็ดน้อยเป็นผลิตภัณฑ์ที่ทำจากพริกผสมกับกระเทียม น้ำตาล น้ำส้มสายชู และ เกลือ ลักษณะของซอสพริกจะข้นเป็นเนื้อเดียวกัน การนำไปใช้ ซอสพริกเหมาะเป็นเครื่องจิ้มทานคู่กับ เฟรนช์ฟรายด์ ไก่ทอด ไส้กรอก อาหารทะเล ไข่เจียว ซาลาเปา พิซซ่า หอยทอด และ อีกอย่างคือนำไปผัดกับเส้นก๋วยเตี๋ยวแบบผัดแห้งหรือก๋วยเตี๋ยวคั่วไก่ นอกจากนี้ ยังนิยมนำไปหมักกับเนื้อสัตว์ทำบาร์บีคิว ฯลฯ



TOMATO SAUCE  
ซอสมะเขือเทศ

เป็นผลิตภัณฑ์ที่ผลิตจากมะเขือเทศผสมกับส่วนผสมอื่นๆ เช่น น้ำส้มสายชู น้ำตาล เกลือ และเครื่องเทศ ในอัตราส่วนที่เหมาะสม การนำไปใช้ ซอสมะเขือเทศเหมาะเป็นเครื่องจิ้มทานคู่กับ เฟรนช์ฟรายด์ ไก่ทอด ไส้กรอก พิซซ่า หรือนำไปผัดกับมักกะโรนี สปาเก็ตตี้ ข้าวผัดอเมริกัน ผัดเปรี้ยวหวาน และอีกอย่างที่นิยมคือนำไปหมักกับเนื้อสัตว์เพื่อทำบาร์บีคิว



OYSTER SAUCE  
ซอสหอยนางรม

ผลิตภัณฑ์ที่ผลิตจากหอยนางรมแท้จากธรรมชาติ ให้คุณค่าทางอาหารจากสารอาหารและแร่ธาตุ ตลอดจนเกลือไอโอดีนจากทะเล ผสมกับเครื่องปรุงอื่น เช่น ซีอิ๊ว น้ำตาล แป้งคั่วคั่วที่มีลักษณะเป็นของเหลวข้นเหนียวสีน้ำตาลมันวาว ถูกหดยดเต็มไปด้วยกลิ่นหอมและความเข้มข้นปราศจากการแต่งกลิ่นสังเคราะห์และผงชูรส การนำไปใช้ ซอสหอยนางรมนิยมนำไปผัดผักรวมน้ำมันหอยหรือนำไปหมักกับเนื้อสัตว์ เพื่อใช้สำหรับ ปิ้งย่าง ทอด และผสมกับน้ำจิ้มสุกี้ที่ นอกจากนี้ยังนิยมหยอดใส่ไข่เจียว สำหรับปรุงรสชาติอาหารให้อร่อยกลมกล่อม



CHILI & TOMATO SAUCE  
ซอสพริกผสมมะเขือเทศ

บริษัทเป็นรายแรกที่มีการผลิตซอสพริกผสมมะเขือเทศมีรสชาติเปรี้ยวหวานจากมะเขือเทศและเผ็ดเล็กน้อยจากพริก ซึ่งเป็นการผสมผสานอย่างลงตัวรสชาติกลมกล่อมใช้ปรุงอาหารประเภทต่างๆได้หลากหลายชนิด ซอสมะเขือเทศเหมาะเป็นเครื่องจิ้มทานคู่กับ เฟรนช์ฟรายด์ ไก่ทอด ไส้กรอก พิซซ่า หรือนำไปผัดกับมักกะโรนี สปาเก็ตตี้ ข้าวผัดอเมริกัน ผัดเปรี้ยวหวาน และที่นิยมคือนำไปหมักกับเนื้อสัตว์เพื่อทำบาร์บีคิว เป็นการผสมผสานระหว่างอาหารตะวันออกและอาหารตะวันตก



**COOKING SAUCE**  
**ซอสปรุงรสอาหาร**

ผลิตภัณฑ์ใหม่ ในปี 2558 “ซอสปรุงรสอาหารตราภูเขาทอง” ซึ่งผลิตจากวัตถุดิบที่มีคุณภาพ และมีการพัฒนาสูตรให้เหมาะกับเมนูผัด เพื่อตอบสนอง Lifestyle ผู้บริโภครุ่นใหม่ที่ต้องการซอสปรุงรสที่มีรสชาติอร่อย กลิ่นหอม เหมาะสำหรับเมนูประจำบ้านคือเมนูผัด และมีบรรจุภัณฑ์ที่ทันสมัยใช้งานสะดวก โดยวางตลาดตั้งแต่เดือน กรกฎาคม 2558 “ซอสปรุงรสอาหาร ตราภูเขาทอง หอมอร่อยทุกเมนูผัด”



**SOY SAUCE**  
**ซีอิ๊วทั่วเหลือง**

เป็นผลิตภัณฑ์น้องใหม่ที่ได้จากถั่วเหลืองและข้าวสาลีที่ผ่านคัดสรรอย่างดีผ่านการหมักบ่มตามกรรมวิธีธรรมชาติ 100% นานกว่า 6 เดือน ทำให้มีกลิ่นหอมกว่าและรสชาติเข้มข้นกว่าซีอิ๊วขาว ปราศจากการปรุงแต่ง มีสีน้ำตาลแดงเข้ม ทำให้เพิ่มสีสันของอาหารให้น่ารับประทานยิ่งขึ้น สามารถนำผลิตภัณฑ์ซีอิ๊วทั่วเหลืองไปปรุงทำอาหารได้หลากหลายมากยิ่งขึ้น เมนูทั้งประเภทหมัก จิ้ม ตุ่น ผัด



**LIGHT SOY SAUCE**  
**ซีอิ๊วขาว**

เป็นผลิตภัณฑ์ของเหลวที่ได้จากถั่วเหลืองและ ข้าวสาลีย่อยด้วยด้วยจุลินทรีย์ และหมักบ่มด้วยวิธีธรรมชาติ 100% นานกว่า 4 เดือน ใ้กลิ่นหอมอ่อนๆ รสชาติกลมกล่อมนุ่มลิ้น และมีเอกลักษณ์เฉพาะตัว มีสีน้ำตาลแดงอ่อน สามารถใช้แทนน้ำปลาได้ สามารถนำผลิตภัณฑ์ซีอิ๊วขาวไปปรุงทำอาหารได้หลากหลายเมนูปรุงเพื่อใช้น้ำซุสไฟ แกงจืด เหยาะปรุงรสจึก ข้าวต้ม นอกจากนี้ยังใช้ปรุงอาหารประเภทงานนิ่งต่างๆ อีกมากมาย อาทิปลานึ่งซีอิ๊ว หรือเหมาะสำหรับการปรุงอาหารประเภทที่ไม่ต้องการสีเข้ม



**DARK SOY SAUCE**  
**ซีอิ๊วดำ**

ผลิตภัณฑ์ใหม่ในปี 2559 “ซีอิ๊วดำ สูตรมืออาชีพ ตราภูเขาทอง” เป็น ผลิตภัณฑ์ที่สามารถนำไปเพิ่มสีสันให้อาหารน่ารับประทานยิ่งขึ้น โดยเฉพาะนำมาปรุงรสคู่กับซอสปรุงรสผาเขียวตราภูเขาทองด้วยแล้ว จะได้รสชาติที่หอมและสีที่น่าน่ารับประทานมากยิ่งขึ้น เหมาะสำหรับเมนู ผัดซีอิ๊ว, ผัดกะเพรา, ทาหมูนพะโล้ หรือจะนำไปทำน้ำจิ้มกุยช่าย หรือนำไปผัดกับผักอะไรก็ได้ สุกาเกิดดี ข้าวผัดอเมริกัน ผัดเปรี้ยวหวาน และที่นิยมคือนำไปหมักกับเนื้อสัตว์เพื่อทำบาร์บีคิว เป็นการผสมผสานระหว่างอาหารตะวันออกและอาหารตะวันตก เพื่อเพิ่มรสชาติที่เข้มข้นกว่าให้แก่อาหารจานโปรดของคุณให้ดูน่ารับประทาน



**EZEEE OYSTER SAUCE**  
**ซอสหอยนางรม ตราอีซี่**

ผลิตภัณฑ์ใหม่ ในปี 2560 “ซอสหอยนางรม ตราอีซี่” เป็นผลิตภัณฑ์ที่เน้นเรื่องราคาถูก เพื่อตอบสนองกลุ่มลูกค้าผู้ประกอบการร้านอาหาร ทุกประเภท ด้วยรสชาติ อร่อย กลมกล่อม เนื้อซอสเข้มข้น และกลิ่นหอม เหมาะเมนูผัดทุกเมนู เหมือนดั่งใส่ไก่แทน สิ้นค้า ซอสหอยนางรมอีซี่ “อร่อยง่ายๆ มีอาชีพที่ไหนก็ใช้กัน” โดยวางตลาดเดือน กุมภาพันธ์ 2560



**SRIRAJA CHILI SAUCE**  
**ซอสพริก ศรีราชาพานิช**

ประวัติยาวนานและมีชื่อเสียงโด่งดังไปทั่วโลก บริษัทฯ ซ้อสิงสิทธิ์และสุตรลัษเเฉพาะจากอำเภอศรีราชา จังหวัดชลบุรี ที่มีรสชาติแก้ดั้งเดิมมาผลิต บริษัทฯ ได้คัดสรรพริกสดพันธุ์ดีมาดองกับเครื่องเทศต่าง ๆ ด้วยความละเอียดและใส่ใจในทุกขั้นตอน จึงทำให้ซอสพริกตราศรีราชาพานิชชงไว้ซึ่งรสชาติต้นตำรับอย่างแท้จริง ซอสพริกตราศรีราชาพานิชเหมาะกับอาหารทะเล หอยทอด ไก่เจียวและซาลาเปา เพราะมีความเข้มข้นและรสชาติที่จัดจ้านเป็นเอกลักษณ์เฉพาะ



**EZEEE CHILI SAUCE**  
**ซอสพริกอีซี่**

ผลิตภัณฑ์ใหม่ ในปี 2559 “ซอสพริก ตราอีซี่” เป็นสินค้าที่เน้นเรื่องราคาถูก มีรสชาติอร่อย สีสันสวยงาม เหมาะสำหรับนำไปทานกับอาหารประเภทของทอดทุกเมนู และเป็นที่ยอมรับอย่างยิ่งในปัจจุบันคือใช้เป็นน้ำจิ้มหมูกระทะ จึงทำให้เหมาะกับผู้ประกอบการร้านอาหาร ทุกประเภท เหมือนดั่งใส่ไก่แทน สิ้นค้า ซอสพริก ตราอีซี่ “อร่อยง่ายๆ ทุอาชีพที่ไหนก็ใช้กัน” โดยวางตลาดตั้งแต่เดือน เมษายน 2559

# บริษัทร่วม



Home of taste



Home of Taste

ชื่อกิจการ	ประเทศ/ สัญชาติ	สัดส่วนการถือหุ้น	จำนวนเงินที่ลงทุน
1) บริษัท เอ็กซ์เตอร์ (ประเทศไทย) จำกัด	ไทย	ร้อยละ 40	16,000,000.00

วัตถุประสงค์เพื่อผลิตและจำหน่ายเครื่องปรุงรสอาหาร (Reaction flavor) ตรา “เอ็กซ์เตอร์” ส่งออกสหภาพยุโรป และในภูมิภาคเอเชียอาคเนย์ โดยมอบหมายให้บริษัท ไทยเทพรส จำกัด (มหาชน) เป็นผู้ผลิตวัตถุดิบส่งให้จดทะเบียนเป็นบริษัทจำกัด วันที่ 17 พฤษภาคม 2553 โดยเริ่มดำเนินการผลิตและจำหน่ายได้ ในเดือนสิงหาคม 2554 คณะกรรมการบริษัทมีมติให้บริษัทเพิ่มลงทุนในบริษัท เอ็กซ์เตอร์(ประเทศไทย) จำกัด อีก 40% ของทุนจดทะเบียนเมื่อวันที่ 25 พฤษภาคม 2559 จาก 20 ล้านบาทเป็น 40 ล้านบาท

บริษัท เอ็กซ์เตอร์ (ประเทศไทย) จำกัด มีการผลิตสินค้า 2 ประเภท ดังนี้

1. วัตถุแต่งกลิ่นรสเลียนธรรมชาติ (Natural Identical Flavor) เช่น SAVOUREX BR009P, SAVOUREXBB003P, EXTER RM14, SAVOUREX YB039P และ SAVOUREXBR047PK เป็นต้น
2. ผลิตภัณฑ์ปรุงรสที่ได้จากการย่อยโปรตีนของถั่วเหลือง (Hydrolyzed vegetable protein) เช่น EXTER YB018P, EXTER YB044P และ EXTER XB012P เป็นต้น



## 1.3 ลักษณะการประกอบธุรกิจ

### โครงสร้างรายได้

#### มูลค่าการจำหน่ายของผลิตภัณฑ์

(หน่วย: ล้านบาท)

	2565		2564		2563	
ผลิตภัณฑ์/ กลุ่มธุรกิจ	จำนวนเงิน	ร้อยละ	จำนวนเงิน	ร้อยละ	จำนวนเงิน	ร้อยละ
มูลค่าการจำหน่ายในประเทศ	2,861.86	88.16	2,721.24	87.70	2,569.38	87.75
มูลค่าการจำหน่ายต่างประเทศ	384.36	11.84	381.57	12.30	358.55	12.25
รวมมูลค่าการจำหน่าย	3,246.22	100.00	3,102.81	100.00	2,927.93	100.00
อัตราเพิ่ม(ลด)ของมูลค่าการจำหน่าย	143.41	4.62	174.88	5.97	31.22	1.08

#### การประกอบธุรกิจของแต่ละสายผลิตภัณฑ์

##### (1) ลักษณะผลิตภัณฑ์และบริการ

บริษัท ไทยเทพรส จำกัด (มหาชน) เป็นผู้ผลิตและจำหน่ายผลิตภัณฑ์เครื่องปรุงรสอาหารตรา “ภูเขาทอง” ซึ่งประกอบด้วย ซอสปรุงรส น้ำส้มสายชูกลิ่น ซอสพริก ซอสมะเขือเทศ ซอสหอยนางรม ซอสพริกผสมมะเขือเทศ ซีอิ๊วขาว ซอสผง และ ซีอิ๊วผง นอกจากนี้ ยังเป็นผู้ผลิตและจำหน่ายซอสพริกศรีราชา ตรา “ศรีราชาพานิช” แต่เพียงผู้เดียว

ทั้งนี้การผลิตและการจำหน่ายอยู่ภายใต้การดำเนินการของบริษัทฯ โดยไม่มีบริษัทย่อย

##### (2) การตลาดและภาวะการแข่งขัน

###### 2.1 นโยบายและลักษณะการตลาดของผลิตภัณฑ์

บริษัทฯ เน้นการขายเข้าร้านค้าส่ง (ยี่ปั้ว) เป็นส่วนใหญ่ เพื่อให้ควบคุมและกระจายการขายได้ทั่วถึง และใช้ “หน่วยรถขายตรง” ทำหน้าที่กระจายสินค้าไปยังร้านค้าย่อยและผู้บริโภคโดยตรง เน้นหนักไปที่พื้นที่กรุงเทพฯ และพื้นที่ต่างจังหวัด และใช้นโยบายราคาเดียวทั่วประเทศ

การจำหน่ายผลิตภัณฑ์ของบริษัทฯ แบ่งออกเป็น 2 ช่องทาง คือ การจำหน่ายในประเทศ และ การจำหน่ายต่างประเทศ โดยในปี 2565 มูลค่าสินค้าที่จำหน่ายภายในประเทศและต่างประเทศเป็นร้อยละ 88.16 และ 11.84 ตามลำดับ

ตลาดในประเทศประกอบด้วย ผู้ค้าส่งทั่วไป (ยี่ปั้ว) โมเดิร์นเทรด ลูกค้าอุตสาหกรรม ภัตตาคารและร้านอาหาร ร้านค้าย่อย ทั้งในกรุงเทพฯและต่างจังหวัด และบริษัทส่งออก (Trading firm)

สำหรับตลาดต่างประเทศ ประกอบด้วย ตัวแทนจำหน่ายในต่างประเทศ (Direct export) และลูกค้าอุตสาหกรรมในต่างประเทศ ตลาดส่งออกส่วนใหญ่ส่งไปประเทศ สหรัฐอเมริกา และยุโรปเป็นหลัก ส่วนตลาดทางด้านเอเชีย ออสเตรเลีย และตะวันออกกลาง เป็นตลาดรองลงมา

ลูกค้าของบริษัทฯ เป็นลูกค้ารายย่อยจำนวนกว่า 7,000 ราย ส่วนใหญ่เป็นร้านค้าส่งที่มีกรดติดต่อซื้อขายมาเป็นเวลานาน 1,000 ราย ร้านค้าปลีก และผู้บริโภคโดยตรง 6,000 ราย ทำให้บริษัทฯ ไม่มีผลกระทบจากการสูญเสียลูกค้ารายใดรายหนึ่งไป ยกเว้น Discount Store รายใหญ่ 3 ราย

ในระยะ 3 ปีที่ผ่านมา ยอดขายให้ลูกค้า 10 รายแรกรวมกัน ไม่เกินร้อยละ 35 ของยอดขาย

	2565	2564	2563
ยอดขายลูกค้า 10 รายแรก (พันบาท)	1,071,831	1,073,262	1,025,782
คิดเป็น อัตราร้อยละของยอดขายรวม	33.80	34.59	35.03

2.2 สภาพการเงินภายในอุตสาหกรรม

ตลาดเครื่องปรุงรส นี้เหมาะโอกาสในวิกฤต เติบโตสวนกระแสโควิด

“ซอสและเครื่องปรุงรส” 3 ปี ที่ผ่านมาคือหนึ่งในสินค้าดาวเด่น ที่มีศักยภาพเติบโต และได้านิสงส์ในช่วงสถานการณ์โควิด-19 เพราะโควิดทำให้ผู้คนต้องอยู่บ้านมากขึ้น และหนึ่งในกิจกรรมที่ผู้คนทำมากขึ้นคือ ‘การทำอาหาร’ นั่นเอง ขณะที่ตลาดในส่วนของร้านค้า หรือผู้ประกอบการจะได้รับผลกระทบจากการที่ต้องปิด ลดเวลาในการเปิดร้านอาหาร ที่ทำให้ดีมานด์ความต้องการลดลง แต่ในฝั่งผู้บริโภคเอง มองว่าตลาดซอสและเครื่องปรุงรสสามารถขยายฐานลูกค้ากลุ่มใหม่ ๆ จากการ WFH ได้มากขึ้นโดยเฉพาะกลุ่มที่ไม่เคยทำอาหาร (ที่มา: Marketeeronline.co)

การตลาดและเครื่องปรุงรส

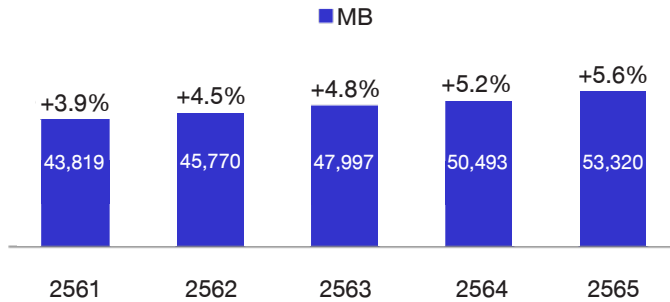

หมายเหตุ : มูลค่าตลาดอ้างอิง Euromonitor ที่มา : ศูนย์วิจัยธุรกิจอุตสาหกรรมอาหาร,กระทรวงพาณิชย์  
ที่มา:ปี2564-2565 ตัวเลขประมาณการของบริษัทฯ อ้างอิง <https://ditp-overseas.com/?p=10528>

ปีที่ผ่านมาสินค้าที่ขายดีคู่ครัวไทยที่ผู้คนซื้อมากที่สุดคือ ‘ซूपก้อน’ รองลงมาคือ น้ำปลา ซอสถั่วเหลือง ผงชูรส และซอสหอยนางรม ตามลำดับ (ที่มา: Marketeeronline.co)

Sales(%)

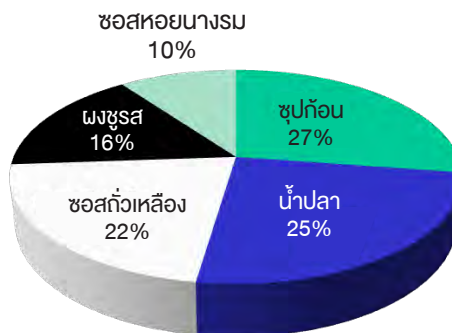

# สภาะการแห่งเงินของอุตสาหกรรม

ปี 2565 เศรษฐกิจไทยทยอยฟื้นตัวอย่างค่อยเป็นค่อยไปจากไตรมาสสุดท้ายของปี 2564 จากการฉีดวัคซีนที่มีความคืบหน้าทำให้สถานการณ์ COVID-19 คลี่คลายลง ส่งผลบวกต่อกิจกรรมทางเศรษฐกิจในประเทศ ประกอบกับการปรับตัวและการดำเนินชีวิตแบบวิถีใหม่ (New normal) รวมถึงการก้าวไปสู่โลกดิจิทัลมากขึ้น เป็นตัวช่วยกระตุ้นความต้องการสินค้าและบริการ การฟื้นตัวของภาคท่องเที่ยวเป็นลำดับหลังจากไทยเริ่มเปิดประเทศตั้งแต่ช่วงปลายปี 2564 แต่ นโยบายของประเทศต้นทางที่เข้มงวดและความไม่แน่นอนของการระบาดยังเป็นข้อจำกัด กว่าที่นักท่องเที่ยวต่างชาติจะกลับสู่ระดับก่อนการระบาด การฟื้นตัวของคู่ค้า กอปรกับผลจากการรวมกลุ่มประเทศภายในภูมิภาคเดียวกัน (Regionalization) การส่งออกต้องเผชิญกับแรงกดดันจากปัญหาด้านการขาดแคลนวัตถุดิบและต้นทุนที่ปรับตัวสูงขึ้น การยกระดับการผลิตเพื่อเปลี่ยนผ่านสู่ระบบดิจิทัล การลงทุนโครงสร้างพื้นฐานขนาดใหญ่และมาตรการกระตุ้นเศรษฐกิจของภาครัฐ แม้เศรษฐกิจมีแนวโน้มฟื้นตัวแต่ยังมีปัจจัยที่จำกัดการเติบโต เช่น ความเปราะบางของตลาดแรงงาน การเพิ่มขึ้นของภาระหนี้ทั้งในภาคครัวเรือนและภาคธุรกิจ ซึ่งทำให้การใช้จ่ายในประเทศเติบโตช้า ความเสี่ยงและความไม่แน่นอนของการคลายพันธู์ของไวรัส COVID-19 ความตึงเครียดทางการเมืองส่งผลกระทบต่อเนื่องในการดำเนินนโยบายเศรษฐกิจของรัฐบาล

แต่ถึงอย่างไรท่ามกลางสถานการณ์การรณการฟื้นตัวของเศรษฐกิจ การกลับมาของนักท่องเที่ยวรวมถึงการปรับตัวของผู้ประกอบการร้านอาหารและผู้บริโภคกับการสั่งอาหารผ่าน Platform online ต่าง ๆ ก็ยังทำให้ผู้ประกอบการร้านอาหารยังคงดำเนินธุรกิจไปได้และยังคงใช้เครื่องปรุงรสในการรังสรรค์เมนูอาหารใหม่ ๆ ต่อไป

ทั้งนี้บริษัทฯ (ในฐานะผู้นำตลาด) ได้ให้ความสำคัญและยังคงมุ่งมั่นผลิตสินค้าคุณภาพ ปลอดภัย เพื่อตอบสนองความต้องการของผู้บริโภคและคู่ค้าเป็นสำคัญ

## ตลาดส่งออก

ตลาดส่งออกเครื่องปรุงรสของประเทศไทยในปี 2565 มีมูลค่ากว่า 31,700 ล้านบาท เติบโตขึ้นประมาณกว่า 6.40% เมื่อเทียบกับปี 2564 เครื่องปรุงรสหลักๆ ที่ส่งออก ได้แก่ ซอสต่างๆ ซอสพริก น้ำปลา เครื่องแกงสำเร็จรูป ผงชูรส สิ่งปรุงรสต่างๆ โดยแบ่งสัดส่วนของกลุ่มสินค้า ซอสถั่วเหลือง เป็นมูลค่า 1,584 ล้านบาท คิดเป็นสัดส่วน 4.99% ของเครื่องปรุงรสทั้งหมด และหากดูสัดส่วนซอสหอยนางรม ซอสพริก ผงชูรส เครื่องแกงสำเร็จรูป น้ำปลา เป็นมูลค่ากว่า 29,519 ล้านบาท หรือคิดเป็นสัดส่วน 93.12 % ของเครื่องปรุงรสทั้งหมด

ตลาดส่งออกซอสถั่วเหลืองของประเทศไทย 5 อันดับแรก คือ ประเทศสหรัฐอเมริกา สเปน ลาว ออสเตรเลีย และ เวียดนาม รวมเป็นมูลค่ากว่า 799 ล้านบาท คิดเป็นสัดส่วน 50.41% จากมูลค่าการส่งออกซอสถั่วเหลืองทั้งหมด 1,584 ล้านบาท ส่วนตลาดซอสพริกที่ส่งออกของประเทศไทย 5 อันดับแรก คือ สหรัฐอเมริกา เยอรมนี มาเลเซีย สหราชอาณาจักร และ เนเธอร์แลนด์ รวมเป็นมูลค่ากว่า 2,166 ล้านบาท คิดเป็นสัดส่วน 40.30 % ของมูลค่าซอสพริกที่ส่งออกทั้งหมด 5,377 ล้านบาท

ในปี 2565 บมจ. ไทยเทพรส ส่งออกเครื่องปรุงรสทั้งหมด 384.36 ล้านบาท เพิ่มขึ้น 11.71 % หรือ 2.79 ล้านบาท เทียบกับปี 2564 ที่ส่งออกทั้งหมด 381.57 ล้านบาท ด้วยทางบริษัทฯ มีนโยบายการขยายตลาดในภูมิภาคต่างๆและเพิ่มจำนวนฐานลูกค้าใหม่ทั้งตลาดใหม่และตลาดเดิมอย่างต่อเนื่อง ซึ่งถือว่าประสบความสำเร็จในเกณฑ์ที่ดีมาก ส่วนสภาะลูกค้าอุตสาหกรรมต่างประเทศในปีนี้มีคำสั่งซื้อเพิ่มขึ้นจากปีที่แล้ว โดยรวมความต้องการสินค้าของบริษัทฯ จากลูกค้าทั่วโลกพบว่าในภูมิภาคเอเชียมีความต้องการมากขึ้น และในปีนี้มีปัญหาในการส่งสินค้าทางเรือน้อยลงจากปีก่อนมาก ทำให้การส่งสินค้าไม่หยุดชะงัก แต่ปัจจัยสภาะเศรษฐกิจโลกทั้งทางฝั่งทวีปอเมริกา และทวีปยุโรปยังคงชะลอตัวอย่างต่อเนื่อง



# กิจกรรมการตลาดปี 2565

## โคมใหม่!



ซอสพริกศรีราชา ตราศรีราชาพริก ขนาด 900 กรัม ได้มีการปรับเปลี่ยน  
ถุงเป็นโคมใหม่แบบปัจจุบัน



ภาพกิจกรรมงานตรุษจีน ณ ห้าง Future Park ระยะเวลา 21 มกราคม -  
1 กุมภาพันธ์ 2565 (12 วัน)



ภาพกิจกรรมงานตลาดนัดสินค้าอุปโภค บริโภค ราคาประหยัด ณ ลานหน้า  
องค์พระสมุทระเจดีย์ ระยะเวลา 25-27 มีนาคม 2565 (3 วัน)

ภาพกิจกรรมงานสินค้าอุปโภค  
บริโภค ราคาพิเศษ ณ กรม  
สรรพากร ระยะเวลา 30 มิถุนายน  
- 1 กรกฎาคม 2565 (2 วัน)



โครงสร้างและการดำเนินงาน



ภาพกิจกรรมงาน THAIFEX – Anuga Asia 2022 ณ อิมแพ็ค เมืองทองธานี  
ระยะเวลา 24-28 พฤษภาคม 2565 (5 วัน)



ภาพกิจกรรมงานตลาดนัดช่วย ครั้งที่ 12 ณ อิมแพ็ค เมืองทองธานี ระยะเวลา  
2-5 มิถุนายน 2565 (4 วัน)



ภาพกิจกรรมงาน DFS Fair ณ ห้าง Makro สาขาสามเสน ระยะเวลา 3-12  
มิถุนายน 2565 (10 วัน)



ภาพกิจกรรมงานส่งเสริมคู่วิถีชาวทะเลบางขุนเทียน ณ โรงเรียนคลอง  
พิทยาลงกรณ์ ระยะเวลา 10-14 มิถุนายน 2565 (5 วัน)



ภาพกิจกรรมงาน K&K เดินวิ่งการกุศล ครั้งที่ 14 เพื่อผู้ป่วยโรคหัวใจ จ.สงขลา ระยะเวลา 10 กรกฎาคม 2565 (1 วัน)



ภาพกิจกรรมงานร้านเด็ดเฟิร์ม ณ สยามสแควร์ ระยะเวลา 4-6 พฤศจิกายน 2565 (3 วัน)



ภาพกิจกรรมงานเปิดสาขาใหม่ร้านยกที่ซูเปอร์มาร์เก็ต จ.นครราชสีมา ระยะเวลา 28-30 กรกฎาคม 2565 (3 วัน)



ภาพกิจกรรมงานเปิดสาขาใหม่ร้านสยามวิชโก้ จ.นครราชสีมา ระยะเวลา 28-30 กรกฎาคม 2565 (3 วัน)



ภาพกิจกรรมงานมหกรรมครบเครื่องเรื่องอาหารและอุปกรณ์ ครั้งที่ 15 ณ อิมแพ็ค เมืองทองธานี ระยะเวลา 17-20



ภาพกิจกรรมงานแอด Food Fest ณ ห้าง The Mall บางกะปิ ระยะเวลา 27-30 ตุลาคม 2565 (4 วัน)



ภาพกิจกรรมงาน Workshop โดย หม่อมหลวงจัญญทิพย์ เทวกุล ณ อิมแพ็ค เมืองทองธานี ระยะเวลา 19 พฤศจิกายน 2565 (1 วัน)

โครงสร้างและการดำเนินงาน



“ศรีราชาพาณิช” จับมือ “ISSUE Thailand” ครีเอทีฟชั้นนำ “Live Original” สะท้อนความเป็นตำนานต้นตำรับ 87 ปี ที่นับว่าเป็นศิลปะสำคัญ ที่วงการต่างจะ ได้พลิกโฉมแบรนด์ให้ได้เห็นว่า “ซอสปรุงรสอาหาร” ก็สามารถผสมผสานสอดคล้องกันอย่างลงตัวกับ “ไลฟ์สไตล์แฟชั่น” เพื่อตอบรับกับไลฟ์สไตล์ของกลุ่มเป้าหมายที่เป็นคนรุ่นใหม่ ให้สามารถเชื่อมต่อกับแบรนด์ที่มีอายุยาวนานกว่า 87 ปีได้อย่างไร้รอยต่อของยุคสมัย ผ่านคอลเลกชันที่นำเสนอแนวคิด “Live Original” หรือ “การใช้ชีวิตแบบต้นตำรับ” ซึ่งบ่งบอกถึงการใช้ชีวิตของคนยุคปัจจุบันที่มีสไตล์ที่แตกต่าง เช่นเดียวกับซอสพริก “ศรีราชาพาณิช” ที่เป็นต้นตำรับซอสพริกศรีราชาตัวจริงที่มาพร้อมสโลแกน “The Taste of the Original” มีรสชาติความอร่อยที่เป็นเอกลักษณ์ชัดเจนไม่เหมือนใคร และยังคงอยู่ทุกยุคทุกสมัยนั่นเอง

คุณวรัญญา วัฒนรัตน์ รองกรรมการผู้จัดการ ศรีราชาพาณิช กล่าวว่า “เราตั้งใจสร้างสรรค์โปรเจกต์นี้ขึ้น เพื่อต่อยอดกับกลุ่มลูกค้าเดิมว่าเราคือต้นตำรับและยังคงอยู่กับชาวไทยทุกยุคทุกสมัย รวมถึงอยากสื่อสารกับกลุ่มเป้าหมายคนรุ่นใหม่ให้ได้รับรู้จักแบรนด์ของเรามากขึ้น ผ่านแนวคิด “Live Original” หรือ “ใช้ชีวิตแบบต้นตำรับ” ซึ่งสอดคล้องกับไลฟ์สไตล์ของคนรุ่นใหม่ที่มีความเป็นตัวเองของตัวอง ใช้ชีวิตตามแบบฉบับของตัวเอง เช่นเดียวกับเอกลักษณ์ทางด้านรสชาติที่ชัดเจนของ “ศรีราชาพาณิช” ที่มีหนึ่งเดียว โดยเรารู้สึกยินดีเป็นอย่างยิ่งที่ได้ร่วมมือกับ “อิซซู ไทยแลนด์” แบรนด์แฟชั่นไทยแท้ที่มีเอกลักษณ์ในการดีไซน์ไม่เหมือนใคร ที่จะช่วยถ่ายทอดหัวใจหลักของศรีราชาพาณิชไปสู่คนรุ่นใหม่ได้อย่างดี”



ภาพกิจกรรมงาน Camping Festival ครั้งที่ 5 ณ แคมป์พีระ จ.สระบุรี ระหว่างเวลา 2-5 ธันวาคม 2565 (4 วัน)

# ภาพรวมอุตสาหกรรมปี 2565

## ระดับการรู้จักที่มีต่อยี่ห้อ "ขอสปรงรส"

กลุ่มตัวอย่างเกือบทั้งหมดเคยถึงยี่ห้อ "ภูเขาทอง" โดยถูกเอ่ยเป็นชื่อแรก (TOM) ในสัดส่วนที่สูงถึง 60% รองลงมาเป็นยี่ห้อ "แม็กกี้" "เด็กสมบูรณ์" และ "ง่วนเซียง" ตามลำดับ

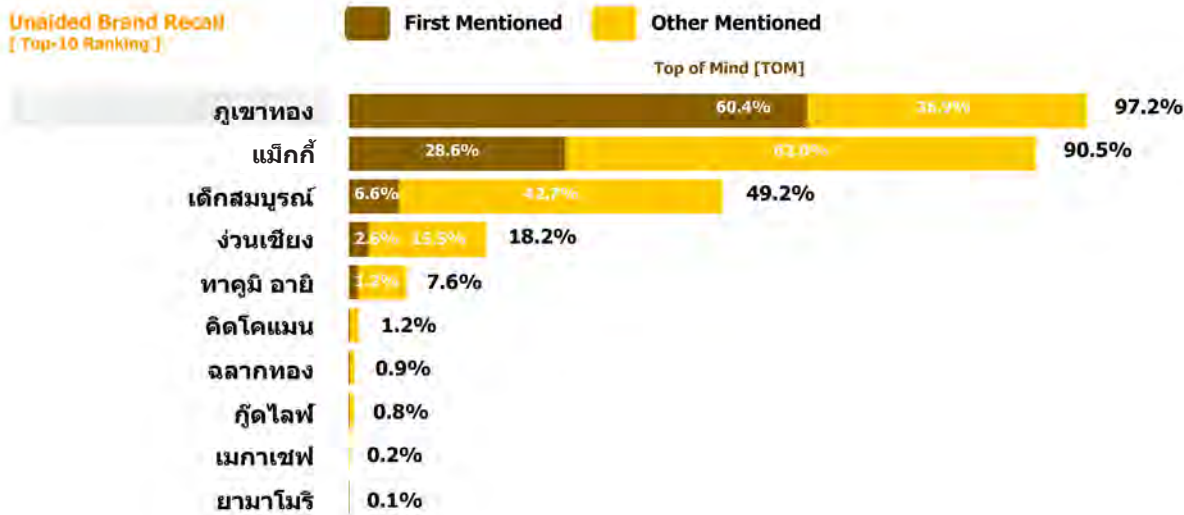

## สัดส่วนที่มีการใช้ขอสปรงรส

กลุ่มตัวอย่างสูงถึง 96% มีการใช้ "ขอสปรงรส" ทำอาหาร แต่ส่วนใหญ่จะเป็นการใช้งานเฉพาะในครัว เป็นหลัก มีกลุ่มตัวอย่างเพียง 13% ที่นำมาวางตั้งไว้บนโต๊ะอาหาร ซึ่งส่วนใหญ่ยกจากในครัวมาใช้หรือเสิร์ฟในภาชนะอื่น

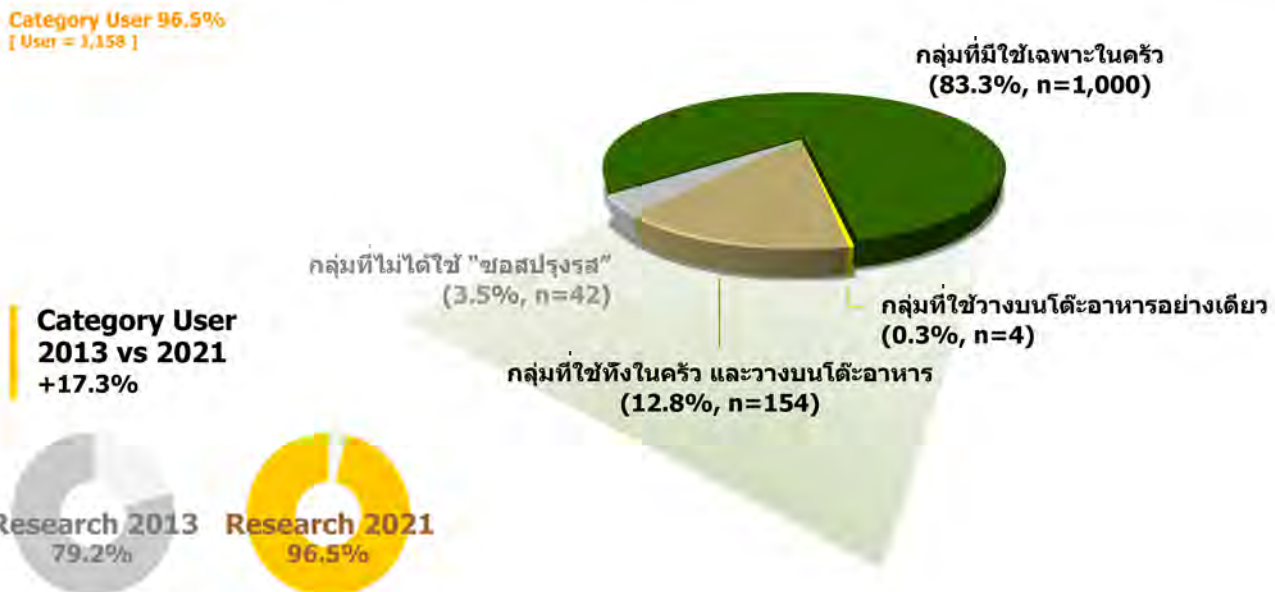

## สัดส่วนยี่ห้อของ “ซอสปรุงรส” ที่ใช้อยู่ในครัว

การใช้งานยี่ห้อ “ซอสปรุงรส” ที่อยู่ในครัว พบว่า ส่วนใหญ่ยังคงเป็น 2 ยี่ห้อหลัก ได้แก่ “ภูเขาทอง ผาเขียว”, “แม็กกี้ ผาเหลือง” และ “แม็กกี้ ซอสเหาะผาเหลือง” มีสัดส่วนตามลำดับ

### Brand User [ Top-10 Ranking ]



รายชื่อยี่ห้ออื่นๆ :  
[ 18 ]

เด็กสมบูรณ์ ผาเหลือง 0.7%, คัสโตแมน ผาแดง 0.7%, เด็กสมบูรณ์ ผาขาว 0.5%, **ภูเขาทอง ซอสเหาะผาเหลือง 0.4%**, แม็กกี้ ซอสผาขาวแดง 0.4%, ง่วนเซียง ซอสจลาคขาว 0.3%, ภูเขาทอง ซอสผาเขียว 0.3%, หาคูมิ อายิ ซอสเหาะผาขาว 0.2%, เด็กสมบูรณ์ ซอสเหาะผาเหลือง 0.2%, ปรุงรสไทย ผาเขียว 0.2%, ภูเขาทอง ซอสจลาคเขียว 0.2%, แม็กกี้ ผาน้ำตาล 0.1%, ยามาโงชิ ผาแดง 0.1%, คาสึ ซอสผาเขียว 0.1%, โรซซิง ซอสผาเหลือง 0.1%, ง่วนเซียง ซอสเหาะผาขาว 0.1%, แม็กกี้ ซอสปรุงรส 0.1%, หาคูมิ อายิ ซอสผาขาว 0.1%

## สัดส่วนการเปลี่ยนยี่ห้อของ “ซอสปรุงรส” ที่ใช้อยู่ในครัว

กลุ่มตัวอย่างส่วนใหญ่ไม่เคยเปลี่ยนยี่ห้อ “ซอสปรุงรส” ใดๆก็ตาม มีกลุ่มที่เปลี่ยนมาใช้ยี่ห้อ “ภูเขาทอง” ด้วยเหตุผลที่ว่า ซอสเข้มข้นกว่ายี่ห้ออื่น และช่วยให้รสชาติอาหารกลมกล่อม เป็นสำคัญ

กลุ่มที่ไม่เคยเปลี่ยนยี่ห้อ “ซอสปรุงรส”  
(60.1%)



กลุ่มที่เคยเปลี่ยนยี่ห้อ “ซอสปรุงรส”  
(39.9%)

### สาเหตุสำคัญที่ทำให้เปลี่ยนมาใช้ยี่ห้อในปัจจุบัน

	ซอสเข้มข้นกว่ายี่ห้ออื่น	26.4%
	ช่วยให้รสชาติอาหารกลมกล่อม	23.8%
	ซอสมีกลิ่นหอมน่าใช้	15.5%
	ไม่ต้องใช้เครื่องปรุงอื่นเพิ่ม	8.8%
	มีการจัดรายการโปรโมชั่น	5.2%
	รสชาติไม่เค็มเกินไป	28.1%
	ซอสมีกลิ่นหอมน่าใช้	16.9%
	ช่วยให้รสชาติอาหารกลมกล่อม	15.7%
	มีการจัดรายการโปรโมชั่น	9.6%
	ชอบเปลี่ยนยี่ห้อสลับไปมา	9.0%
	มีการจัดรายการโปรโมชั่น	24.3%
	ช่วยให้รสชาติอาหารกลมกล่อม	18.9%
	ราคาถูกกว่ายี่ห้ออื่น	16.2%
	ทดลองซื้อมาทำอาหาร	8.1%
	รสชาติไม่เค็มเกินไป	8.1%

## ส่วนแบ่งการตลาดของ “ซอสปรุงรส” ที่ได้จากการสำรวจ

[ 0-400000000 L1284 ]

จำแนกตามยี่ห้อที่ใช้อยู่ในครัว  
[ Market Share by Brand, 100% ]



Market Share คำนวณจากจำนวนขวด “ซอสปรุงรส”  
ที่ใช้อยู่ในครัวทั้งหมด 1,472 ขวด

จำแนกตามขนาดที่ใช้อยู่ในครัว  
[ Market Share by Size, 100% ]

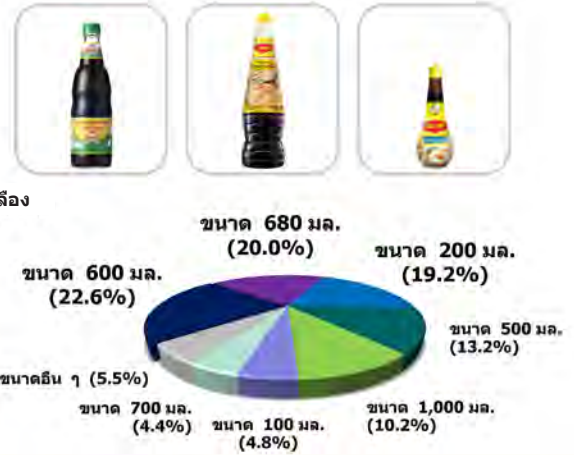

### Purchase Cycle

+ MEAN 1 เดือน 7 วัน  
+ MODE 1 เดือน | MIN 1 เดือน | MAX 6 เดือน

## ยี่ห้อของ “ซอสปรุงรส” ที่ชอบมากที่สุด

[ 0-400000000 L1284 ]

กลุ่มตัวอย่างมากกว่าครึ่งชอบ “ภูเขาทอง ซอสฝาเขียว” มากที่สุด โดยให้เหตุผลรสชาติกลมกล่อม เนื้อซอสเข้มข้น ในขณะที่บางส่วนชอบ “แม็กกี้ ซอสฝาเหลือง” เนื่องจากรสชาติกลมกล่อม และเป็นซอสที่มีกลิ่นหอม

Brand Preference  
[ Top-10 Ranking ]

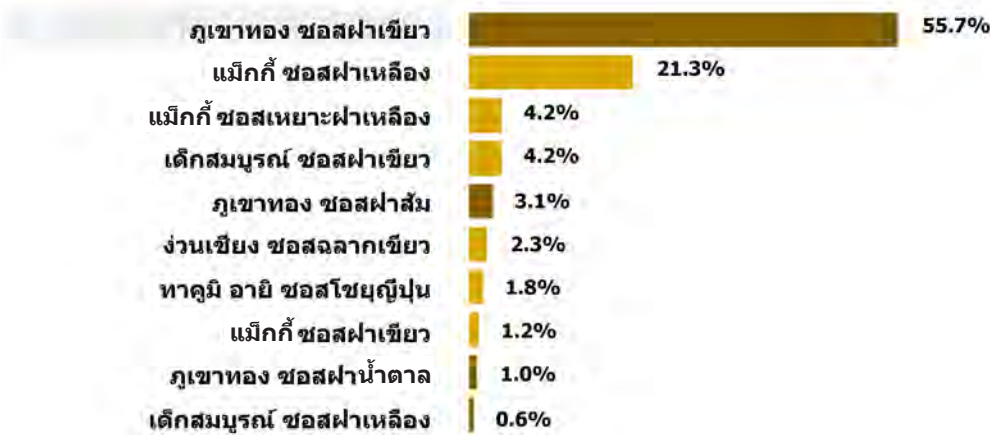

## ระดับการรู้จักที่มีต่อยี่ห้อ “ซอสหอยนางรม”

กลุ่มตัวอย่างเกือบทั้งหมดได้เคยถึงยี่ห้อ “แม่ครัว” โดยถูกเอ่ยเป็นชื่อแรก (TOM) ในสัดส่วนที่สูงถึง 73.6% ในขณะที่ยี่ห้อ “ภูเขาทอง” ระดับการรู้จักยังเป็นรองยี่ห้อ “แม่ครัว” และ “เด็กสมบูรณ์”

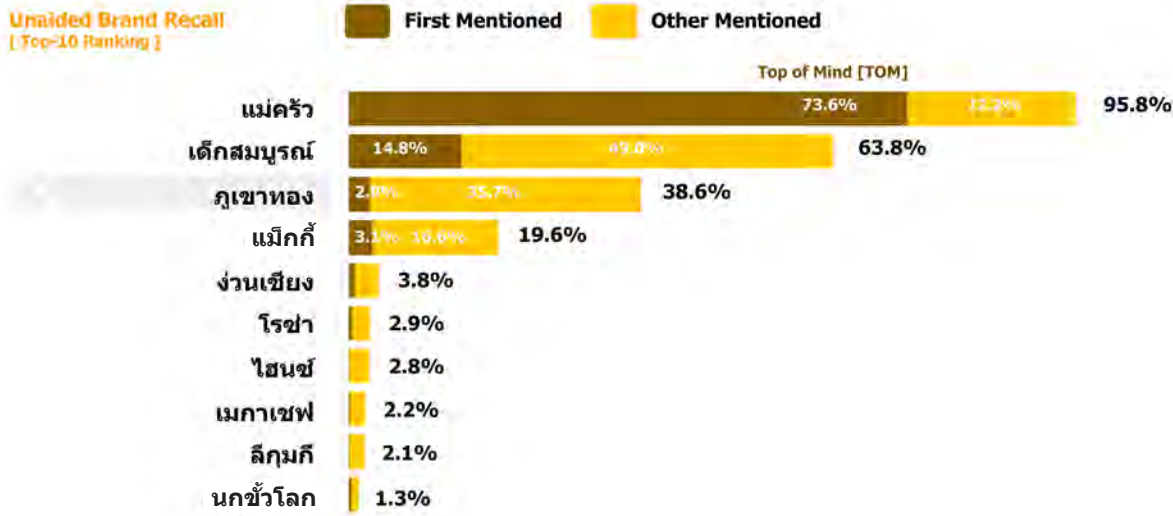

## สัดส่วนที่มีการใช้ “ซอสหอยนางรม”

กลุ่มตัวอย่างสูงถึง 95% มีการใช้ “ซอสหอยนางรม” ทำอาหาร โดยทั้งหมดจะเป็นการใช้งานเฉพาะในครัว พบความเชื่อมโยงกับเมนูอาหารประเภทผัด อย่างชัดเจน

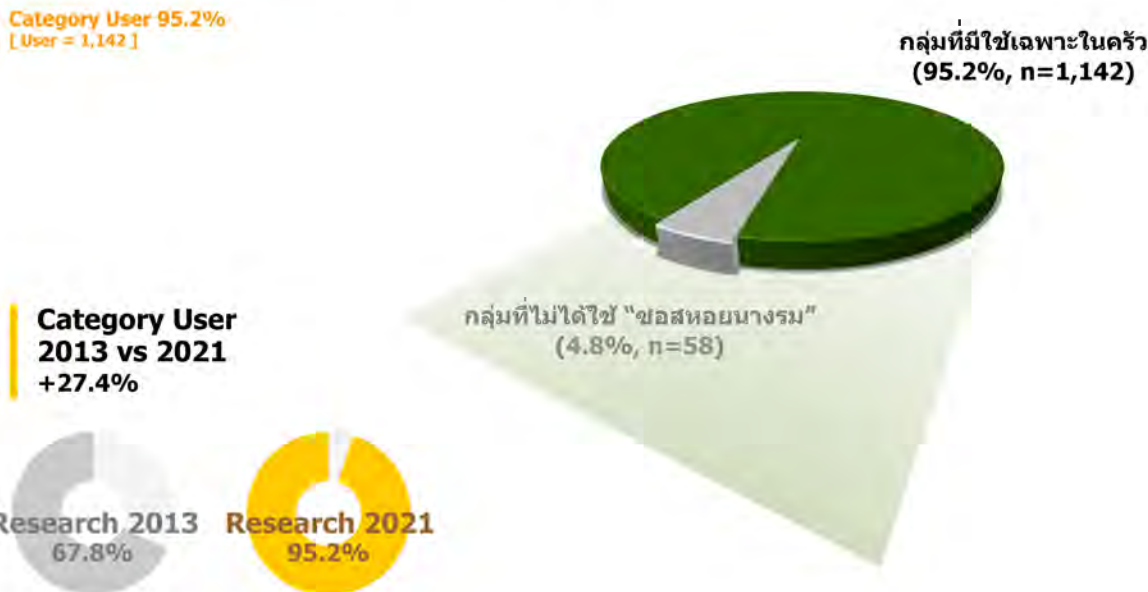

## สัดส่วนยี่ห้อของ "ซอสหอยนางรม" ที่ใช้อยู่ในครัว

การใช้งานยี่ห้อ "ซอสหอยนางรม" พบว่า ส่วนใหญ่ยังเป็นยี่ห้อหลักอย่าง "แม่ครัว" รองลงมาเป็น "เด็กสมบูรณ์" ในขณะที่ยี่ห้อของ "ภูเขาทอง" มีสัดส่วนใช้งานเพียง 2% เท่านั้น

### Brand User [ Top-10 Ranking ]

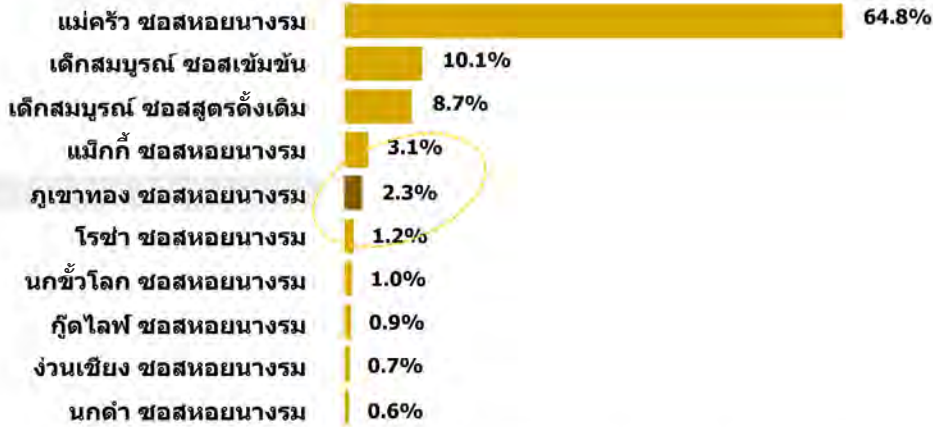

รายยี่ห้ออื่น ๆ : [ 25 ]  
 เด็กสมบูรณ์ ซอสสูตรดั้งเดิม 0.5%, ผิงกาทอง 0.5%, เด็กสมบูรณ์ สูตรลดโซเดียม 0.4%, รามรส 0.4%, นกทะเล 0.4%, โธนาซ 0.3%, สิกเก้ 0.3%, เฟอโล 0.3%, กิงกาทอง 0.3%, เมกาเซฟ 0.2%, ฉลองเงิน 0.2%, ซองฟิงออง 0.2%, สามแม่ครัว 0.2%, นกมังกร 0.2%, นกฟ้า 0.2%, นกสวน 0.2%, นกกระเรียนทอง 0.2%, **ภูเขาทอง 0.1%**, ขี้ขาวทอง 0.1%, สุริย 0.1%, ซองทอง 0.1%, แซมปีไฟรชี่ 0.1%, ผิงกรไฟชี่ 0.1%, ผิงเจงาม 0.1%, ตงกานแดง 0.1%

## ส่วนแบ่งการตลาดของ "ซอสหอยนางรม" ที่ได้จากการสำรวจ

[ n-Kitchen=4,111 ]

### จำแนกตามยี่ห้อที่ใช้ในครัว [ Market Share by Brand, 100% ]



### จำแนกตามขนาดที่ใช้ในครัว [ Market Share by Size, 100% ]

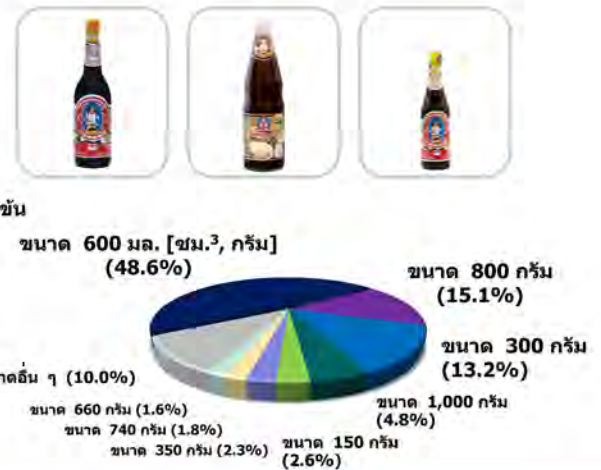

### Purchase Cycle

- + MEAN 1 เดือน 9 วัน
- + MODE 1 เดือน | MIN 1 เดือน | MAX 1 ปี

Market Share คำนวณจากจำนวนขวด "ซอสหอยนางรม" ที่ใช้อยู่ในครัวทั้งหมด 1,221 ขวด

## ระดับการรู้จักที่มีต่อยี่ห้อ “ขอสพริก”

กลุ่มตัวอย่างส่วนใหญ่เอ่ยถึงยี่ห้อ “โรซ่า” มาเป็นอันดับหนึ่ง โดยถูกเอ่ยเป็นชื่อแรก (TOM) ในสัดส่วน 38.2% รองลงมาเป็นยี่ห้อ “ภูเขาทอง”, “ศรีราชาพานิช” และ “ไฮนซ์” ตามลำดับ

### Unaided Brand Recall [ Top-10 Ranking ]

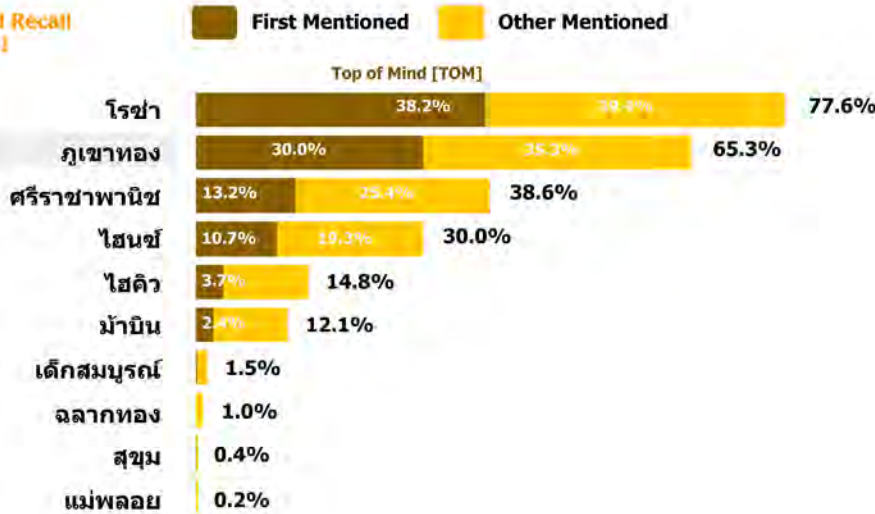

## สัดส่วนยี่ห้อของ “ขอสพริก” ที่ใช้อยู่ในครัว

การใช้งาน “ขอสพริก” ที่อยู่ในครัว พบว่า ขอสส่วนใหญ่เป็นยี่ห้อ “ภูเขาทอง” สูตรขอสพริกเผ็ดน้อย ตามมาด้วยยี่ห้อ “โรซ่า”, “ศรีราชาพานิช” และ “ไฮนซ์” ตามลำดับ

### Brand User [ Top-10 Ranking ]



### รายชื่อยี่ห้ออื่นๆ [ 22 ]

ภูเขาทอง เผ็ดมาก 0.9%, โรซ่า เผ็ดกลาง 0.8%, ไฮนซ์ เผ็ดกลาง 0.6%, โรซ่า ขอสพริกศรีราชา 0.6%, ไฮนซ์ เผ็ดมาก 0.5%, โรซ่า ขอสพริกไม่มีน้ำตาล 0.3%, ม้านิน เผ็ดกลาง 0.3%, ภูเขาทอง ขอสพริกเผ็ดน้อย 0.3%, เด็กสมบูรณ์ เผ็ดน้อย 0.2%, โภจนาพันธุ์ เผ็ดน้อย 0.2%, ไฮคิว ขอสพริกศรีราชา 0.2%, สีส ขอสพริก 0.2%, พนมบ้านเมือง ขอสพริกหวาน 0.2%, ม้านิน เผ็ดน้อย 0.2%, ไฮนซ์-ขอสพริกศรีราชา 0.1%, ไฮนซ์ เผ็ดน้อย 0.1%, เศรษฐี เผ็ดกลาง 0.1%, ฉลากทอง ขอสพริก 0.1%, ส้มตำ ขอสพริก 0.1%, โรซ่า ขอสพริก 0.1%, ฟันตุ เผ็ดน้อย 0.1%, ดราโก้ ขอสพริก 0.1%

## ส่วนแบ่งการตลาดของ "ซอสพริก" ที่ได้จากการสำรวจ

| ภาพประกอบ: บริษัท |

### จำแนกตามยี่ห้อที่ใช้อยู่ในครัว [ Market Share by Brand, 100% ]



Market Share คำนวณจากจำนวนขวด "ซอสพริก" ที่ใช้อยู่ในครัวทั้งหมด 421 ขวด

### จำแนกตามขนาดที่ใช้อยู่ในครัว [ Market Share by Size, 100% ]

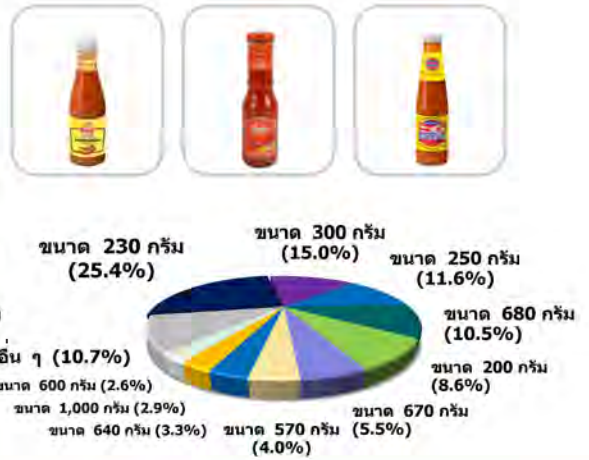

### Purchase Cycle

- + MEAN 1 เดือน 13 วัน
- + MODE 1 เดือน | MIN 1 เดือน | MAX 6 เดือน

### (3) การจัดหาผลิตภัณฑ์

#### 3.1 การจัดหาได้มาซึ่งผลิตภัณฑ์

บริษัทฯ มีโรงงาน 2 แห่ง คือ

1) บริษัท ไทยเทพรส จำกัด (มหาชน) สำนักงานใหญ่ เลขที่ 208 หมู่ 6 ถนนท้ายบ้าน ตำบลท้ายบ้าน อำเภอเมือง จังหวัดสมุทรปราการ 10280 ดำเนินการผลิตเครื่องปรุงรสอาหาร ในปี 2565 มีกำลังการผลิต 111,790 ตัน/ปี เท่ากับปี 2564 ในปี 2565 มีอัตราการใช้กำลังการผลิต 95.04% ลดลงจาก 97.80% ในปี 2564 หรือลดลง 2.76%

2) สาขาสำปาง เลขที่ 162/1 หมู่ 2 ถนนบ้านพ่อน-แม่ทะ ตำบลชมพู อำเภอเมือง จังหวัด ลำปาง 52000 ดำเนินการผลิตผงพริก และ ดอกกระเทียม ส่งสำนักงานใหญ่เพื่อเป็นวัตถุดิบผลิตซอสพริก

#### วัตถุดิบ และผู้จำหน่ายวัตถุดิบ

วัตถุดิบที่สำคัญมีดังต่อไปนี้

ประเภทสินค้า	ชนิดวัตถุดิบ	แหล่งที่มา
ซอสปรุงรส / ซีอิ๊วขาว	ธัญพืชสกัดน้ำมันถั่วเหลืองเม็ด น้ำตาลทราย, เกลือป่น	ในประเทศ กลุ่มประเทศยุโรปและอินเดีย ในประเทศ
ซอสพริก	พริกชี้ฟ้า กระเทียม น้ำส้มสายชูกลั่น	ในประเทศ ในประเทศ ผลิตเอง
ซอสมะเขือเทศ	มะเขือเทศเข้มจัน	ชิลี
ซอสหอยนางรม	หอยนางรมสด	ในประเทศ
น้ำส้มสายชูกลั่น	แอลกอฮอล์	ในประเทศ

สัดส่วนวัตถุดิบในการผลิตเครื่องปรุงรสที่ซื้อจากแหล่งวัตถุดิบภายในประเทศเป็น 41.90 % และที่ซื้อจากแหล่งวัตถุดิบต่างประเทศเป็น 58.10% ไม่มีต้นทุนวัตถุดิบชนิดใดชนิดหนึ่งสูงกว่าร้อยละ 50 ของต้นทุนการผลิตรวม

ไม่มีผู้จำหน่ายรายใดที่บริษัทฯ ซื้อวัตถุดิบเกินกว่าร้อยละ 30 ของมูลค่าการซื้อวัตถุดิบทั้งหมด สำหรับวัตถุดิบที่ซื้อจากผู้จำหน่ายรายเดียว บริษัทฯ ทำสัญญาซื้อขายผูกพันเป็นรายปี โดยมีจำนวนและราคาที่แน่นอน และไม่มีข้อจำกัดในการซื้อวัตถุดิบดังกล่าวจากผู้จำหน่ายรายอื่นๆ ยกเว้น แอลกอฮอล์ที่ซื้อจากองค์การสุรา กรมสรรพสามิต ซึ่งผูกขาดโดยรัฐบาล

บริษัทฯ ไม่มีปัญหาในเรื่องการจัดหาวัตถุดิบสำคัญๆ เนื่องจากผู้จัดจำหน่ายส่วนมากเป็นผู้ผลิตหรือจัดจำหน่ายรายใหญ่ของอุตสาหกรรมประเภทนั้นๆ

#### 3.2 การดำเนินการของบริษัทฯ เพื่อลดผลกระทบของกระบวนการผลิตต่อสิ่งแวดล้อม

องเสียจากกระบวนการผลิตของบริษัทฯ จำแนกได้เป็น 2 ลักษณะคือ น้ำเสีย และ อากาศเสีย ซึ่งบริษัทฯ ใช้ระบบบำบัดในสถานที่ของบรืษัทเอง โดยมีรายละเอียดคือ

ระบบบำบัดน้ำเสีย ใช้สารเคมีปรับความเป็นกรดด่าง กรองแบบไร้อากาศ และการให้อากาศแบบตะกอนเร่งประกอบกัน รองรับน้ำเสียได้วันละ 600 ลบ.ม.

ระบบบำบัดอากาศเสีย ใช้น้ำเป็นตัวลดอุณหภูมิและจับฝุ่น, ไอสารเคมีที่ใช้ในกระบวนการผลิตไปพร้อมกัน ทั้งระบบบำบัดน้ำเสียและบำบัดอากาศเสีย ออกแบบโดยวิศวกรที่ปรึกษา ส่วนการใช้งานระบบนั้นบริษัทฯ มีวิศวกรและผู้ปฏิบัติงานควบคุมดูแลตลอดเวลาการผลิต จึงมั่นใจได้ว่าไม่มีผลกระทบต่อสิ่งแวดล้อมตามประกาศกระทรวงอุตสาหกรรม กำหนดคุณลักษณะของน้ำทิ้งที่ระบายออกจากโรงงาน ข้อ 2 กำหนดไว้ดังนี้ (15) ค่าบีโอดี (Biochemical Oxygen Demand) ที่อุณหภูมิ 20 องศาเซลเซียส เวลา 5 วัน ไม่มากกว่า 20 มิลลิกรัมต่อลิตร ค่าบีโอดีเฉลี่ยทั้งปี 2565 เท่ากับ 16.34 มิลลิกรัมต่อลิตร

บริษัทฯ มีค่าใช้จ่ายในการควบคุมสิ่งแวดล้อม 3 ปีย้อนหลังดังต่อไปนี้

2565	จำนวน	2.26	ล้านบาท
2564	จำนวน	2.37	ล้านบาท
2563	จำนวน	3.53	ล้านบาท

4. ทรัพย์สินที่ใช้ในการประกอบธุรกิจ

ทรัพย์สินที่มีนัยสำคัญของบริษัท มีดังนี้

ประเภทลักษณะทรัพย์สิน	ลักษณะกรรมสิทธิ์	มูลค่า(พันบาท)
1. ที่ดิน 13 แปลง ที่ตั้ง จ. สมุทรปราการ จำนวน 54 ไร่ 3 งาน 69 ตารางวา	เป็นเจ้าของ	107,852
2. ที่ดิน 5 แปลง ที่ตั้ง จ. ลำปาง จำนวน 34 ไร่ 3 งาน 8 ตารางวา	เป็นเจ้าของ	6,925
3. อาคารสำนักงาน ที่ตั้ง จ.สมุทรปราการ	เป็นเจ้าของ	50,851
4. อาคารสำนักงาน ที่ตั้ง จ.ลำปาง	เป็นเจ้าของ	2,042
5. อาคารโรงงาน ที่ตั้ง จ.สมุทรปราการ	เป็นเจ้าของ	154,339
6. อาคารโรงงาน ที่ตั้ง จ.ลำปาง	เป็นเจ้าของ	15,675
7. เครื่องจักรในการผลิตเครื่องปรุงรส จ.สมุทรปราการ	เป็นเจ้าของ	372,603
8. เครื่องจักรในการผลิตเครื่องปรุงรส ระหว่างก่อสร้าง	เป็นเจ้าของ	18,220

ที่ดินยังไม่ได้ใช้ดำเนินงาน

1. ที่ดิน 11 แปลง ที่ตั้ง อ. บางปะกง จ. ฉะเชิงเทรา  
จำนวน 118 ไร่ 2 งาน 76 ตารางวา

เป็นเจ้าของ

ที่ดินที่ยังไม่ได้ใช้ดำเนินงาน

204,073

หัก ค่าเผื่อการด้อยค่าของสินทรัพย์

-

ที่ดินที่ยังไม่ได้ใช้ดำเนินงานสุทธิ

204,073

ที่ดินดังกล่าว บริษัท ซื้อไว้เพื่อการขยายโรงงาน เมื่อปี 2537 ปัจจุบัน บริษัทได้ทบทวนนโยบายดังกล่าว โดยยกเลิกการขยายโรงงานดังกล่าว เนื่องจาก โรงงานปัจจุบันยังสามารถรองรับการผลิตของบริษัทยังได้ และจะดำเนินการขายที่ดินดังกล่าวต่อไป

ตามรายงานการประเมินราคาวันที่ 6 กรกฎาคม 2565 บริษัทประเมินราคาอิสระได้ประเมินราคาที่ดินที่ยังไม่ได้ใช้ดำเนินงานของบริษัท โดยใช้วิธีการเปรียบเทียบราคาตลาด โดยมีราคาประเมินมูลค่า 277.90 ล้านบาท

สินทรัพย์ไม่มีตัวตน

สินทรัพย์ไม่มีตัวตนของบริษัท ได้แก่ เครื่องหมายการค้า คำลึงสิทธิ์ และ โปรแกรมคอมพิวเตอร์

บริษัทได้ซื้อเครื่องหมายการค้า “ตราศรีราชาพานิช” เมื่อปี 2541 จึงมีกรรมสิทธิ์แต่เพียงผู้เดียว บริษัทได้บันทึกบัญชีเป็นค่าเครื่องหมายการค้ารอตัดบัญชี มีกำหนดตัดบัญชีเป็นค่าใช้จ่าย 10 ปี

เครื่องหมายการค้า (พันบาท)	24,102
หัก ค่าตัดจำหน่าย	23,677
เครื่องหมายการค้าสุทธิ	425
ค่าธรรมเนียมสิทธิ (พันบาท)	2,000
หัก ค่าตัดจำหน่าย	2,000
ค่าธรรมเนียมสิทธิสุทธิ	-
โปรแกรมคอมพิวเตอร์ (พันบาท)	14,729
หัก ค่าตัดจำหน่าย	14,728
โปรแกรมคอมพิวเตอร์สุทธิ	1
โปรแกรมคอมพิวเตอร์ระหว่างติดตั้ง (พันบาท)	-
รวมสินทรัพย์ไม่มีตัวตน	426

บริษัทไม่มีการลงทุนในบริษัทย่อยแต่อย่างไร  
เงินลงทุนในบริษัทร่วม (พันบาท)

	สัดส่วนความเป็นเจ้าของ	ทุนชำระแล้ว	เงินลงทุน ราคาทุน	เงินลงทุน วิธีส่วนได้เสีย
บริษัท เอ็กซ์เตอร์ (ประเทศไทย) จำกัด	40 %	40,000	8,000	25,413
รวมเงินลงทุนในบริษัทร่วม			-	6,728
รายได้เงินปันผล			-	(1,200)
สุทธิ			8,000	30,941

## 1.4 โครงสร้างการถือหุ้นของบริษัท

### 1.3.1 คณะกรรมการชด้อย

คณะกรรมการบริษัท ได้แต่งตั้ง คณะกรรมการตรวจสอบ เป็นคณะกรรมการชด้อยเพื่อช่วยในการกำกับดูแลกิจการของบริษัท

### 1.3.2 ผู้ถือหุ้น

รายชื่อกลุ่มผู้ถือหุ้นรายใหญ่ 10 รายแรก ณ วันประชุมสามัญผู้ถือหุ้น ประจำปี 2565 วันที่ 22 เมษายน 2565 มีดังนี้

รายชื่อผู้ถือหุ้น	จำนวนหุ้น	ร้อยละของ
1. กลุ่มตระกูลวิญญูรัตน์	273,557,820	75.99
2. บมจ.กรุงเทพประกันชีวิต	11,464,300	3.19
3. นางจารุตา โพธิ์อินทะ	5,665,100	1.57
4. นางปัทมา เศรษฐอนุกุล	4,200,000	1.17
5. บจก.กรีนสปอต (ประเทศไทย)	3,861,000	1.07
6. นางสาว เนตรชนก สุวรรณชีพ	3,650,000	1.01
7. บมจ.กรุงเทพประกันภัย	3,288,000	0.91
8. นางสาววันเพ็ญ ก้านบัว	2,400,000	0.67
9. บจก. ซี.เอส.แคปปิตอล	2,346,300	0.65
10. นายเชิดพงศ์ วงศ์วิทย์วิโชติ	2,110,000	0.59
รวม	312,542,520	86.82

รายชื่อผู้ถือหุ้น	จำนวนหุ้น	ร้อยละของจำนวนหุ้นทั้งหมด
นาย ปริญญา วิญญูรัตน์ และผู้ที่เกี่ยวข้อง	167,790,580	46.61
นางสาว มาลี วิญญูรัตน์ และผู้ที่เกี่ยวข้อง	58,499,670	16.25
นาง พรนภา วิญญูรัตน์ และผู้ที่เกี่ยวข้อง	47,267,570	13.13
รวม กลุ่มตระกูลวิญญูรัตน์	273,557,820	75.99

## 1.5 จำนวนทุนจดทะเบียนและทุนชำระแล้ว

(1) บริษัท มีทุนจดทะเบียน 600 ล้านบาท เรียกชำระแล้ว 360 ล้านบาท แบ่งเป็นหุ้นสามัญ 360 ล้านหุ้นมูลค่าหุ้นละ 1 บาท

## 1.6 นโยบายการจ่ายเงินปันผล

บริษัทฯ มีนโยบายจ่ายเงินปันผลในอัตราไม่น้อยกว่าร้อยละ 50 ของกำไรสุทธิในแต่ละปี โดยจะจ่ายในปีถัดไป

### เหตุการณ์ภายหลังวันที่ในงบการเงิน

ที่ประชุมคณะกรรมการ ครั้งที่ 2/2566 เมื่อวันที่ 14 มีนาคม 2566 มีมติอนุมัติจ่ายเงินปันผลสำหรับผลการดำเนินงานประจำปี 2565 ในอัตราหุ้นละ 1.65 บาท กำไรสุทธิประจำปี 2565 คิดเป็นอัตรากำไรจ่ายปันผลร้อยละ 93.06 ของกำไรสุทธิ ประจำปี 2565 โดยมีกำหนดจ่ายเงินปันผลวันที่ 19 พฤษภาคม 2566 (รอเสนอที่ประชุมสามัญผู้ถือหุ้นประจำปี 2566 วันที่ 25 เมษายน 2566 อนุมัติ)



## 2. การบริหารจัดการความเสี่ยง

### 2.1 ความเสี่ยงด้านการประกอบธุรกิจ

#### -การพึ่งพิงลูกค้า

ลูกค้าของบริษัทฯ ส่วนใหญ่เป็นร้านค้าส่ง(ยี่ปี่ว) กว่า 1,000 รายที่มีการติดต่อซื้อขายมาเป็นเวลานานและมีสัมพันธ์ทางธุรกิจเป็นอันดีกับบริษัทตลอดมา ร้านค้าปลีก และผู้บริโภคโดยตรง ทำให้บริษัทฯ ไม่มีผลกระทบจากการสูญเสียลูกค้ารายใดรายหนึ่งไป ยกเว้น Discount Store รายใหญ่ 3 ราย ในระยะ 3 ปีที่ผ่านมา ยอดขายให้ลูกค้า Discount Store รายใหญ่ 3 รายรวมกันประมาณร้อยละ 22 ของยอดขาย

	2565	2564	2563
ยอดขายลูกค้าไมเคิร์นเทรด 3 รายใหญ่ (พันบาท)	710,454	663,593	657,666
คิดเป็น อัตราร้อยละของยอดขายรวม	21.89	21.39	22.46

นอกจากลูกค้าไมเคิร์นเทรดแล้ว บริษัทฯ ยังมีช่องทางการจัดจำหน่ายที่หลากหลาย ครอบคลุมร้านค้าส่ง (ยี่ปี่ว) ภัตตาคาร ร้านอาหาร ตลอดจนโรงงานอุตสาหกรรม และผู้ค้าต่างประเทศ กว่า 1,000 ราย และ ร้านค้าปลีกอีกกว่า 6,000 ราย จากฐานลูกค้าที่หลากหลายดังกล่าว ประกอบกับผลิตภัณฑ์ที่มีคุณภาพและ เครื่องหมายการค้า “ตราภูเขาทอง” ที่เป็นที่ยอมรับของผู้บริโภคมานานกว่า 68 ปี จึงเป็นข้อได้เปรียบของบริษัท

### 2.2 ความเสี่ยงด้านการผลิต

#### -การขาดแคลนวัตถุดิบ

ถึงแม้ว่าบริษัทฯ จะซื้อวัตถุดิบจากผู้ผลิตหรือผู้จัดจำหน่ายรายใหญ่ของอุตสาหกรรมประเภทนั้นๆ และสามารถส่งมอบวัตถุดิบให้กับบริษัทฯ ได้ต่อเนื่องตลอดทั้งปี ไม่มีปัญหาการขาดแคลนวัตถุดิบ เนื่องจากหากไม่ซื้อจากผู้ผลิตหรือผู้จำหน่ายประจำก็สามารถซื้อจากผู้จำหน่ายรายอื่นๆ ในอุตสาหกรรมประเภทนั้นๆ ซึ่งมีจำนวนหลายราย แต่อาจจะต้องซื้อในราคาที่แพงขึ้นเล็กน้อย สำหรับวัตถุดิบบางประเภทซึ่งมีลักษณะเป็นฤดูกาล เช่น พริกชี้ฟ้า พริกขี้หนู กระเทียม ทางบริษัทฯ จะบริหารความเสี่ยงโดยจะทำการซื้อในฤดูกาลผลิตและจะทำการแปรรูปวัตถุดิบเพื่อใช้ได้ดีตลอดปี

### 2.3 ความเสี่ยงด้านการบริหาร การจัดการ

ณ วันประชุมสามัญผู้ถือหุ้นประจำปี 2566 กลุ่มตระกูล วัฒนฤทธิณ ก่อหุ้นในบริษัท ร้อยละ 75.99 ของจำนวนหุ้นที่จำหน่ายได้แล้วทั้งหมดของบริษัท จึงทำให้สามารถควบคุมมติที่ประชุมผู้ถือหุ้นได้เกือบทั้งหมดไม่ว่าจะเป็นเรื่องแต่งตั้งกรรมการหรือการขอมติในเรื่องอื่นที่ต้องใช้เสียงส่วนใหญ่ของที่ประชุมผู้ถือหุ้น ยกเว้นเรื่องที่เกี่ยวข้อง หรือ ข้อบังคับบริษัทกำหนดให้ต้องได้รับเสียง 3 ใน 4 ของที่ประชุมผู้ถือหุ้น ดังนั้น ผู้ถือหุ้นรายอื่นจึงไม่สามารถรวบรวมคะแนนเสียงเพื่อตรวจสอบและถ่วงดุลเรื่องที่ผู้ถือหุ้นใหญ่เสนอได้

### 2.4 การบริหารจัดการภาวะวิกฤติ Covid-19

ประกาศกระทรวงสาธารณสุข เรื่องหลักเกณฑ์ วิธีการ และมาตรการป้องกันความเสี่ยงจากโรคติดเชื้อไวรัสโคโรนา 2019 หรือ โครonavirus 2019 (COVID -19) สำหรับสถานประกอบการที่เป็นอันตรายต่อสุขภาพ พ.ศ. 2564

สถานการณ์การแพร่ระบาดของโรคโควิด 19 ยังเกิดขึ้นอย่างต่อเนื่องขยายเป็นวงกว้างและรุนแรงมากขึ้น บริษัทฯ มีความตระหนักให้ความสำคัญในการป้องกันและควบคุมการแพร่ระบาดของโรค โดยมีมาตรการการป้องกันการแพร่ระบาดของพนักงาน (ส่วนสำนักงานและฝ่ายผลิต)และผู้มาติดต่อภายนอก ที่เข้ามาทำงานในบริษัทฯ ต้องถือปฏิบัติ ดังนี้

1. กำหนดจุดคัดกรอง ซึ่งพนักงานทุกคนต้องผ่านการคัดกรองเพื่อวัดอุณหภูมิ ร่างกาย
2. พนักงานทุกคนและผู้มาติดต่อ ต้องสวมแมสตลอดเวลาที่อยู่ในบริเวณภายในบริษัท
3. ขอความร่วมมือในการประชุม บริษัทฯ กำหนดพื้นที่ประชุมส่วนกลางไว้ สำหรับให้พนักงานประชุมหรือพบปะกับลูกค้า ผู้ใช้ห้องต้องแจ้งการงอใช้ห้องล่วงหน้าก่อนวันนัด 3 วัน จะมีพนักงานทำความสะอาดช่วงเช้าทุกวัน
4. การสื่อสารกับลูกค้า ซัพพลายเออร์ และผู้ติดต่อประสานงานถึงความจำเป็นในการประชุมโดยผ่านสื่ออิเล็กทรอนิกส์ เอกสารทางอีเมลหรือไปรษณีย์เป็นหลักในการสื่อสารในช่วงเวลานี้



คัดกรองก่อนเข้าไปปฏิบัติงาน



ฉีดวัคซีนเพื่อกระตุ้นภูมิคุ้มกัน



ATK test เมื่อรู้ว่ามีความเสี่ยง



โต๊ะรับประทานอาหารมีฉากกัน



มีจุดวางแอลกอฮอล์หน้าประตูอาคาร



มีจุดวางแอลกอฮอล์หน้าห้องน้ำ

## 2.5 ความเสี่ยงจากภัยคุกคามต่อความมั่นคงปลอดภัย Cybersecurity

บริษัทมีการประเมินความเสี่ยงเกี่ยวกับ Cybersecurity และมีวิธีจัดการความเสี่ยงในเรื่องของ Cyber security โดยการติดตั้ง Firewall และมีมาตรการควบคุมที่มีอยู่ดังนี้

1. กำหนดระเบียบปฏิบัติเรื่องการควบคุมข้อมูลในรูปแบบคอมพิวเตอร์ (QP-COM-01)
2. มีระบบป้องกันภัยคุกคามจากภายนอก (Firewall) และระบบป้องกันภัยคุกคามภายใน (Virus Kaspersky)
3. Monitoring Server (แบบฟอร์ม Monitoring Server)
4. แจ้งเตือนภัยคุกคามใหม่ๆ ผ่านทาง E-Mail
5. กำหนดให้ผู้ใช้งานเปลี่ยนรหัสผ่านในการเข้าเครื่องทุก 3 เดือน เพื่อป้องกันการเข้าถึงข้อมูลจากบุคคลอื่น
6. กำหนดให้ผู้ใช้งานทำการสำรองข้อมูลไปยัง Share Drive (S:) ป้องกันข้อมูลสูญหายกรณีเครื่องเกิดปัญหา
7. สามารถกู้ข้อมูลคืนกลับได้ เนื่องจากมีการ Backup ข้อมูลจาก Share Drive ไปยัง External HDD อีกชั้นหนึ่ง

### 3. การขับเคลื่อนธุรกิจเพื่อความยั่งยืน

#### การจัดการด้านความยั่งยืนในมิติสังคมและมิติสิ่งแวดล้อม

#### มิติสังคม

#### ความรับผิดชอบต่อสังคม (Corporate Social Responsibilities : CSR)

##### นโยบายความรับผิดชอบต่อสังคม

ตลอดระยะเวลาการดำเนินงานของเรา บริษัท ไทยเทพรส จำกัด (มหาชน) ได้ตระหนักถึงความสำคัญของผู้มีส่วนได้ส่วนเสียทุกกลุ่มของบริษัท อันได้แก่ ผู้ถือหุ้น พนักงาน ชุมชน สังคม และสิ่งแวดล้อม ดังจะเห็นได้จาก แนวทางนโยบายความรับผิดชอบต่อสังคมของบริษัท ที่แสดงออกถึงความมุ่งมั่นและตั้งใจจริงของเรา รวมถึงแนวปฏิบัติของพนักงานและผู้บริหารของบริษัทที่สอดคล้องกับทิศทางความรับผิดชอบต่อสังคม

นโยบายนี้ มีหลักการกำหนดไว้เพื่อเป็นแนวปฏิบัติร่วมกัน ประกอบด้วยหลักดังนี้

##### 1. การประกอบกิจการด้วยความเป็นธรรม

เรายึดมั่นในการดำเนินธุรกิจที่เป็นธรรม มีความเป็นมืออาชีพ โปร่งใส ถูกต้องตามกฎหมาย และระเบียบปฏิบัติตามกฎหมายต่างๆ โดยยึดถือตามหลักการกำกับดูแลกิจการที่ดี ที่กำหนดโดยตลาดหลักทรัพย์แห่งประเทศไทย

##### 2. การต่อต้านการทุจริตคอร์รัปชัน

บริษัทฯ ดำเนินกิจการด้วยความโปร่งใส และไม่มีส่วนเกี่ยวข้องกับการคอร์รัปชัน ไม่ว่าจะด้วยการเรียกรับ และจ่ายสินบนใดๆ ตามที่กฎหมายบัญญัติไว้ มีหน่วยงานทั้งภายในและภายนอกที่ทำหน้าที่ตรวจสอบการประกอบกิจการ

กรรมการ ผู้บริหารและพนักงานของบริษัทฯ ทุกคนต้องอยู่ภายใต้กฎระเบียบ ข้อปฏิบัติ และมาตรการ การป้องกันการทุจริตคอร์รัปชันอย่างเคร่งครัด หากกระทำความผิดจะต้องได้รับการพิจารณาทางวินัย ในลักษณะของความผิดที่มีโทษสถานหนัก

##### 3. สิทธิมนุษยชน

เราให้ความสำคัญกับสิทธิมนุษยชน ขึ้นพื้นฐานเพื่อส่งเสริมการเคารพต่อสิทธิและเสรีภาพ ด้วยการไม่เลือกปฏิบัติ ส่งเสริมความเสมอภาค ไม่แบ่งแยกเพศ และชนชั้น ไม่ใช้แรงงานเด็ก

##### 4. การปฏิบัติต่อแรงงานอย่างเป็นธรรม และความรับผิดชอบต่อพนักงาน

การพัฒนาบุคลากรเป็นปัจจัยหลักที่ต้องทำ การสร้างทีมบริหารที่ดี ปลูกฝังวัฒนธรรมองค์กร และสร้างความรู้สึกร่วมกัน โดยการคัดเลือกบุคลากร สอนวิธีคิด มีทัศนคติ อุทิศตน ปลอดจากการดำเนินชีวิต ความมีระเบียบวินัย อยู่ร่วมกันด้วยความรัก ความรับผิดชอบต่อส่วนรวมมากกว่าส่วนตน และทำให้องค์กรน่าอยู่ ยั่งยืนและเอื้อให้ทุกคนเป็นคนดีด้วย

เราสนับสนุนให้พนักงานของเรามีคุณภาพชีวิตที่ดีเทียบเท่ากับมาตรฐานด้านแรงงาน ด้วยการปฏิบัติและให้การดูแลพนักงานอย่างเท่าเทียมกัน เปิดโอกาสด้านการจ้างงานอย่างเป็นธรรม จัดให้มีสวัสดิการในรูปแบบต่างๆ อย่างเหมาะสม และเสริมสร้างความปลอดภัยและสุขอนามัยที่ดีในการทำงาน

##### นโยบายอาชีวอนามัยและความปลอดภัย (จป.)

##### “ทำงานอย่างปลอดภัย ไม่ประมาท ปราศจากอุบัติเหตุ”

นอกจากนี้ บริษัทฯ ยังได้สืบทอดการดำเนินโครงการกองทุนการศึกษาบุตรพนักงาน ที่เริ่มถือกำเนิดขึ้นตั้งแต่เมื่อปี 2535 ตามคำร้องของคุณแม่กิมเซียว แซ่ตั้ง (ภริยาของคุณพ่อใช้ แซ่ไค้ว ผู้ก่อตั้งบริษัทฯ) โดยมีวัตถุประสงค์เพื่อช่วยเหลือการศึกษาของบุตรพนักงาน ที่ศึกษาเล่าเรียนดี และมีความประพฤติที่ดี

##### 5. ความรับผิดชอบต่อผู้บริโภค

- บริษัทฯ ได้เปิดบริการสายด่วนผู้บริโภคเพื่อรับข้อติชมจากลูกค้า เพื่อนำข้อมูลดังกล่าวไปใช้ในการพัฒนาและปรับปรุงคุณภาพสินค้าและบริการของเราต่อไป

- เราทุ่มเทพัฒนาแนวทางการปฏิบัติงานที่มีประสิทธิภาพ เพื่อช่วยพัฒนาคุณภาพผลิตภัณฑ์

และกระบวนการการผลิต จนได้รับการรับรองระบบคุณภาพมาตรฐานสากล อาทิ ระบบมาตรฐาน GMP, การรับรองระบบ HACCP และ ระบบคุณภาพ ISO

### นโยบายคุณภาพ

“ผลิตสินค้าคุณภาพ ปลอดภัย ถูกต้องตามกฎหมายอาหาร สอดคล้องตามความต้องการและสร้างความพึงพอใจแก่ลูกค้า”และมีการพัฒนา

### นโยบายด้านฮาลาล (HALAL)

“ผลิตเครื่องปรุงรสที่ได้คุณภาพ ปลอดภัยต่อสุขภาพ ปราศจากสิ่งปนเปื้อนหรือสิ่งต้องห้ามและสอดคล้องตามบทบัญญัติทางศาสนาอิสลาม”

- เรากุ้มเทกริพยากรที่มีในการดำเนินงานด้านวิจัยและพัฒนา เพื่อนำเสนอผลิตภัณฑ์ที่ดีและมีคุณภาพแก่ผู้บริโภค

### 6. การร่วมพัฒนาชุมชนหรือสังคม

เรากุ้มเทเพื่อสร้างสรรค์การมีส่วนร่วม และสร้างความเป็นอันหนึ่งอันเดียวกันระหว่างบริษัท ชุมชน และสังคม ส่งเสริมบุคลากรที่เกี่ยวข้องในท้องถิ่นรอบสถานประกอบการ พร้อมทั้งส่งเสริมและสนับสนุนให้พนักงานมีส่วนร่วมทำงานอาสาสมัครและกิจกรรมสาธารณประโยชน์ร่วมกับชุมชน

บริษัท ไทยเทพรส จำกัด (มหาชน) พร้อมมุ่งมั่นและอุทิศกำลังและความสามารถในการดำเนินโครงการความรับผิดชอบต่อสังคม เพื่อเป็นส่วนหนึ่งในการพัฒนาและขับเคลื่อนชุมชน สังคม และประชาชนไทยไปข้างหน้าพร้อมกัน

นโยบายความรับผิดชอบต่อสังคมนี้ มีผลบังคับใช้ ตั้งแต่วันที่ 4 ธันวาคม 2556 เป็นต้นไป

## มิติสิ่งแวดล้อม

### การดูแลรักษาสิ่งแวดล้อม

• บริษัทฯ มีนโยบายด้านสิ่งแวดล้อมที่ชัดเจนและถือเป็นแนวทางปฏิบัติอย่างเคร่งครัด เช่น มีมาตรการลดผลกระทบด้านสิ่งแวดล้อมในกิจกรรมต่างๆ ขององค์กร

### นโยบายสิ่งแวดล้อม (EMS)

1. ตั้งใจดำเนินงานระบบการจัดการสิ่งแวดล้อมและพัฒนาอย่างต่อเนื่อง
2. ตั้งใจดำเนินงานให้สอดคล้องกับกฎหมายและข้อกำหนดอื่นๆ ที่เกี่ยวข้องกับการจัดการสิ่งแวดล้อม
3. ตั้งใจดำเนินการใช้ทรัพยากรพลังงานอย่างคุ้มค่าและลดมลพิษจากแหล่งกำเนิด
4. มีความรับผิดชอบต่อระบบนิเวศด้วยการต่อต้านการตัดไม้ทำลายป่า และการประมงที่ผิดวิธี ”

### นโยบายการอนุรักษ์พลังงาน

“ใช้ทรัพยากร และพลังงานอย่างคุ้มค่าพัฒนาอย่างต่อเนื่อง ภายใต้กฎหมายอนุรักษ์พลังงานที่เกี่ยวข้อง”

• เราตระหนักถึงผลกระทบด้านสิ่งแวดล้อมที่อาจส่งผลต่อคุณภาพชีวิตของผู้คน ดังนั้น เราจึงสร้างระบบกระบวนการผลิตที่เป็นมิตรต่อสิ่งแวดล้อม รวมถึง การใช้ทรัพยากรอย่างมีประสิทธิภาพ ตามโครงการบำบัดน้ำเสียและการคัดแยกขยะ

• บริษัทฯ ได้พัฒนาหีบบรรจุภัณฑ์ ที่ยืดหลัก “Green carton” ซึ่งเป็นนวัตกรรมบรรจุภัณฑ์เพื่อสิ่งแวดล้อม ลดการใช้ทรัพยากรธรรมชาติ รวมทั้งยังมีน้ำหนักเบา และแข็งแรงยิ่งขึ้นกว่าเดิม

- เราปลูกฝังจิตสำนึกที่ดีให้พนักงานร่วมกันประหยัดและใช้พลังงานอย่างรู้คุณค่า

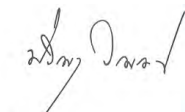

(นายปริญา วิญญรัตน์)  
ประธานกรรมการบริหาร

## กิจกรรมความรับผิดชอบต่อสังคม



โครงการ “ทุนการศึกษาเพื่อพี่น้องของเรา” วันที่ 18 มิถุนายน 2565  
มอบทุนการศึกษาบุตรพนักงาน “ผู้มีผลการเรียนดีเด่นและมีความประพฤติดี” ครั้งที่ 30 เพื่อเป็นขวัญกำลังใจแก่นักเรียนและช่วยแบ่งเบาภาระค่าใช้จ่ายของพนักงานที่มีบุตรอยู่ในช่วงที่ต้องศึกษาเล่าเรียน ในปี 2565 ทุนเรียนดีและประพฤติดี มีบุตรพนักงานที่ได้รับทุนการศึกษาจำนวน 103 ทุนแบ่งเป็น

- ระดับชั้นประถมศึกษาจำนวน 64 ทุน ทุนละ 3,300 บาท
- ระดับมัธยมศึกษาจำนวน 39 ทุน ทุนละ 5,500 บาท รวมทั้งสิ้นเป็นจำนวนเงิน 425,670 บาท (สี่แสนสองหมื่นห้าพันหกร้อยเจ็ดสิบบาท)

ทุนสนับสนุนชุดนักเรียนให้บุตรพนักงานตั้งแต่ระดับอนุบาล 1-มัธยมศึกษาปีที่ 6 ทุนละ 400 บาท จำนวน 290 ทุน รวมทั้งสิ้นเป็นจำนวนเงิน 116,000 บาท (หนึ่งแสนหนึ่งหมื่นหกพันบาท) เพื่อเป็นทุนสนับสนุนค่าชุดนักเรียน และอุปกรณ์การเรียน รวมทั้งสิ้น 541,670 บาท (ห้าแสนสี่หมื่นหนึ่งพันหกร้อยเจ็ดสิบบาท)



โครงการ “ภูเขาทองไม่ทิ้งกัน” ปี 2565  
วันที่ 19 มกราคม 2565 มอบผลิตภัณฑ์เครื่องปรุงรสอาหารตราภูเขาทอง มูลค่า 12,500 บาท ให้สำนักงานพัฒนาสังคมและความมั่นคงของมนุษย์จังหวัดสมุทรปราการ เพื่อสนับสนุนการจัดงานวันคนพิการสากลจังหวัดสมุทรปราการ



โครงการ “ภูเขาทองไม่ทิ้งกัน” ปี 2565 วันที่ 22 กุมภาพันธ์ 2565 มอบผลิตภัณฑ์เครื่องปรุงรสอาหารตราภูเขาทอง มูลค่า 10,072 บาท มอบให้บริษัท BJC Big C Facebook Live Charity ทำการ Live สดขายสินค้า รายได้จากการจำหน่ายสินค้าทั้งหมดสมทบเข้ากองทุนมูลนิธิ BJC Big-C เพื่อนำไปใช้ในการช่วยเหลือสังคมต่อไป



โครงการ “ภูเขาทองไม่ทิ้งกัน” ปี 2565 วันที่ 11 พฤษภาคม 2565 มอบผลิตภัณฑ์เครื่องปรุงรสอาหารตราภูเขาทองที่ปราศจากไอโอดีนในผลิตภัณฑ์มูลค่า 10,589 บาท ให้คณะแพทยศาสตร์โรงพยาบาลรามาธิบดี มหาวิทยาลัยมหิดล เพื่อสนับสนุนในโครงการวิจัยเรื่อง “ประสิทธิภาพสื่อโภชนาการเกี่ยวกับอาหารไอโอดีนต่ำสำหรับผู้ป่วยไทรอยด์เตรียมตัวก่อนการรักษาดด้วยไอโอดีนรังสี”



โครงการ “ภูเขาทองไม่ทิ้งกัน” ปี 2565 วันที่ 5 กรกฎาคม 2565 มอบผลิตภัณฑ์เครื่องปรุงรสอาหารตราภูเขาทองให้ที่ว่าการอำเภอเมืองสมุทรปราการ เพื่อสนับสนุนกิจกรรมการบริการจากโลโก้ โดยมอบซอสปรุงรสฝาเหลืองขนาด 110 มล. จำนวน 15 ลัง และน้ำปลาศรีราชา จำนวน 25 แพ็ค แจกจ่ายให้ประชาชนที่มาร่วมโครงการ คิดเป็นมูลค่า 5,400 บาท



โครงการ “ภูเขาทองไม่ทิ้งกัน” ปี 2565  
วันที่ 20 กรกฎาคม 2565 มอบผลิตภัณฑ์เครื่องปรุงรสอาหารตราภูเขาทองให้สมาคมสตรีไทยแห่งประเทศไทยในพระบรมราชูปถัมภ์ เพื่อใช้จัดกิจกรรมในสมาคมสตรีไทยร่วมใจสามัคคี ครั้งที่ 1 จำนวน 25 ลัง มูลค่า 8,100 บาท นำรายได้เข้าสมาคมเพื่อช่วยเหลือสังคมต่อไป

การจับคู่เชื่อมธุรกิจเพื่อความยั่งยืน



**โครงการ “ภูเขาทองไม่ทิ้งกัน” ปี 2565**

วันที่ 21 กรกฎาคม 2565 มอบผลิตภัณฑ์เครื่องปรุงรสอาหารตราภูเขาทองให้มูลนิธิร่วมกตัญญูสมทบปรการ เพื่อใช้ในการจัดงานเทศกาลประจำปี 2565 และจัดชุดยังชีพแจกให้ประชาชน จำนวน 80 ลัง น้ำหนักเป็น 50 ฝืน มูลค่า 21,000 บาท



**โครงการ “ภูเขาทองไม่ทิ้งกัน” ปี 2565**

วันที่ 19 กันยายน 2565 มอบผลิตภัณฑ์เครื่องปรุงรสอาหารตราภูเขาทอง จำนวน 108 ลัง มูลค่า 28,971 บาท ให้ ดร.พัฒนาพงศ์ จงรักดี นายกเทศมนตรีตำบลบางพลี เพื่อจัดชุดยังชีพแจกจ่ายให้ประชาชน ที่ได้รับความเดือนร้อนจากสถานการณ์โควิด-19 ในพื้นที่ ต.บางพลี จ.สมุทรปราการ

**โครงการ “ภูเขาทองไม่ทิ้งกัน” ปี 2565**

วันที่ 15 สิงหาคม 2565 มอบผลิตภัณฑ์เครื่องปรุงรสให้โรงเรียนฯ แห่งหนึ่งอุทิศสร้าง เพื่อใช้ในการงานไหว้วิญญาณโรงเรียนประจำปี 2565 นำไปจัดชุดยังชีพแจกจ่ายให้ประชาชนผู้เดือดร้อนบริเวณต.สำโรงเหนือ จำนวน 30 ลัง มูลค่า 7,000 บาท เพื่อแจกจ่ายให้ประชาชนในชุมชน



**โครงการ “ภูเขาทองไม่ทิ้งกัน” ปี 2565**

วันที่ 25 กันยายน - 5 ตุลาคม 2565 มอบผลิตภัณฑ์เครื่องปรุงรสอาหารตราภูเขาทอง และเงินสนับสนุนเทศกาลถือศีลกินเจ ปี 2565 มอบให้โรงเรียน 40 โรงเรียน เพื่อใช้ในการออกโรงทาน ใช้ผลิตภัณฑ์จำนวน 800 ลัง และสนับสนุนเงินสด 240,000 บาท รวมมูลค่าทั้งหมด 670,000 บาท และร่วมเดิน ขบวนแห่สงฆ์ร่วมกับโรงเจแห่งเดียว จ.สมุทรปราการ



**โครงการ “ภูเขาทองไม่ทิ้งกัน” ปี 2565**

วันที่ 9 กันยายน 2565 มอบผลิตภัณฑ์เครื่องปรุงรสอาหารตราภูเขาทอง จำนวน 50 ลัง และถัง IBC ขนาด 1000 ลิตร จำนวน 18 ใบ และถวายปัจจัยเงินสดรวมทั้งหมดมูลค่า 50,000 บาท แก่พระราชมงคลวิสุทธรักษ์ (หลวงพ่อดล) แห่งวัดพระบาทน้ำพุ จ.ลพบุรี เพื่อใช้ในการกิจกรรมของทางวัดฯ



**โครงการ “ภูเขาทองไม่ทิ้งกัน” ปี 2565**

วันที่ 12-15 ตุลาคม 2565 หน่วยงานกิจกรรมเพื่อสังคม ของบริษัทฯ จัดกิจกรรมเปิดโรงครัวชั่วคราวปรุงอาหารสำเร็จพร้อมทานและมอบผลิตภัณฑ์ภูเขาทองให้ประชาชนผู้ได้รับผลกระทบจากเหตุการณ์อุทกภัยอ.วารินชำราบ และอ.เมือง จ.อุบลราชธานี มูลค่า 223,000 บาท รวมทั้งได้ออกแจกจ่ายอาหารให้ประชาชนตามสถานที่ต่างๆที่ได้รับผลกระทบจากเหตุการณ์น้ำท่วมนี้



**โครงการ ชุมชนสัมพันธ์**

วันที่ 17 สิงหาคม 2565 โครงการชุมชนสัมพันธ์กับพื้นที่ใกล้เคียงกับโรงงาน มอบผลิตภัณฑ์เครื่องปรุงรสตราภูเขาทอง ผักกาดบด หอมก หวีเช็ดโต๊ะ ที่ใช้ประกอบอาหาร มูลค่า 12,835 บาท เพื่อให้ทางโรงเรียนใช้ในกิจกรรมการแข่งทำอาหารซึ่งเป็นกิจกรรมที่จัดขึ้นเพื่อส่งเสริมความสามารถในการทำอาหาร และใช้ในโรงครัวของทางโรงเรียน



**โครงการ “GIVE BACK” เติมเต็มความสุขให้น้อง**

วันที่ 7-12 สิงหาคม 2565 มอบผลิตภัณฑ์เครื่องปรุงรสตราภูเขาทองให้โรงเรียนจังหวัดอุบลราชธานี นครพนม และมุกดาหาร จำนวน 9 โรงเรียน จำนวน 80 ลัง มูลค่า 35,141 บาท เนื่องในโอกาสกิจกรรมสำรวจโรงเรียนที่อยู่ห่างไกลและต้องการความช่วยเหลือ



**โครงการ ชุมชนสัมพันธ์**

วันที่ 18-20 สิงหาคม 2565 โครงการชุมชนสัมพันธ์กับพื้นที่ใกล้เคียงกับโรงงาน มอบผลิตภัณฑ์เครื่องปรุงรสตราภูเขาทองให้โรงเรียนในเขต อ.เมือง จ.สมุทรปราการ จำนวน 7 แห่ง และมูลนิธิวิชัยวัฒนพานิช (บ้านพักคนชรา) 1 แห่ง จำนวน 80 ลัง มูลค่า 43,871 บาท เพื่อให้ได้นำผลิตภัณฑ์ไปใช้ให้เกิดประโยชน์สูงสุด และเพื่อลดค่าใช้จ่ายในการจัดหาเครื่องปรุงในการประกอบอาหารให้น้องๆ



**โครงการ “GIVE BACK” เติมเต็มความสุขให้น้อง**

วันที่ 6 พฤศจิกายน 2565 กิจกรรมเติมเต็มความสุขให้น้อง ณ สถานสงเคราะห์เด็กวัดศาลเจ็ดช่อ ต.ตลาดกรวด อ.เมือง จ.อ่างทอง มอบผลิตภัณฑ์เครื่องปรุงรสตราภูเขาทอง อุปกรณ์การเรียน อุปกรณ์กีฬา ของใช้ส่วนตัว ยารักษาโรค ของใช้ประจำวันของเด็กๆ รวมทั้งเลี้ยงอาหารกลางวันแก่เด็กๆ ค่าใช้จ่ายทั้งหมดมูลค่า



**โครงการ “GIVE BACK” เติมเต็มความสุขให้น้อง**

วันที่ 17-21 เมษายน 2565 มอบผลิตภัณฑ์เครื่องปรุงรสตราภูเขาทอง ให้ชมรมอนุรักษ์ธรรมชาติและทรัพยากรธรรมชาติ ม.เกษตรศาสตร์ เพื่อใช้ในการจัดโครงการค่ายเยาวชน อนุรักษ์ธรรมชาติและทรัพยากรธรรมชาติ ณ อุทยานน้ำหนาว จ.เพชรบูรณ์ มูลค่า 9,000 บาท



**โครงการ “GIVE BACK” เติมเต็มความสุขให้น้อง**

วันที่ 26 พฤศจิกายน 2565 กิจกรรมเติมเต็มความสุขให้น้อง ณ โรงเรียนวัดปลาไหล จ.สิงห์บุรี ที่ได้รับความเสียหายหลังประสบเหตุการณ์น้ำท่วมใหญ่เมื่อเดือนตุลาคมที่ผ่านมา โดยคุณวราภรณ์ วัณณรัตน์ รองกรรมการผู้จัดการบริษัทฯ และครอบครัวร่วมเดินทางพร้อมมอบผลิตภัณฑ์เครื่องปรุงรสตราภูเขาทอง อุปกรณ์การเรียน เครื่องเล่นเด็กในสนามเด็กเล่น อุปกรณ์เครื่องครัว อุปกรณ์ไฟฟ้า มอบทุนการศึกษา และเลี้ยงอาหารกลางวันแก่เด็กๆ รวมค่าใช้จ่ายมูลค่า 138,365 บาท

การขับเคลื่อนธุรกิจเพื่อความยั่งยืน



โครงการ “GIVE BACK” เติมเต็มความสุขให้น้อง ครั้งที่ 8  
โรงเรียนห้วยน้ำโจน จ.กาญจนบุรี

วันที่ 16-18 ธันวาคม 2565 กิจกรรมเติมเต็มความสุขให้น้อง ณ โรงเรียนห้วยน้ำโจน จ.กาญจนบุรี มอบผลิตภัณฑ์เครื่องปรุงรสภูเขาทอง อุปกรณ์การเรียน อุปกรณ์กีฬา เสื้อกันหนาว ข้าวสารอาหารแห้ง มอบทุนการศึกษา จัดกิจกรรมสอนนักเรียนทำอาหารเลี้ยงอาหารกลางวัน และร่วมกิจกรรมกับโรงเรียนและชุมชน เพื่อสร้างความเชื่อมั่น และความคุ้นเคยกับแบรนด์ภูเขาทองให้กับชุมชน มูลค่าทั้งสิ้น 183,135 บาท



โครงการ “GIVE BACK” เติมเต็มความสุขให้น้อง ครั้งที่ 8  
มอบผลิตภัณฑ์งานวันเด็กประจำปี 2566

ตั้งแต่วันที่ 15 ธันวาคม 2565 ถึงวันที่ 14 มกราคม 2566 มอบผลิตภัณฑ์เพื่อสนับสนุนกิจกรรมวันเด็กให้กับโรงเรียน / ชุมชน / ศูนย์เยาวชน / ศูนย์พัฒนาเด็กเล็ก/ กลุ่มออมทรัพย์ และกลุ่มงานแม่บ้านต่าง ๆ เป็นประจำทุกๆ ปี ซึ่งบริษัทฯ ได้รับจดหมายขอสนับสนุนจากทางหน่วยงานต่าง ๆ มาอย่างต่อเนื่อง โดยจำนวน 120 แห่ง และผลิตภัณฑ์ที่สนับสนุนจะมอบให้แต่ละ 10 ลัง รวม 1,200 ลัง มูลค่ารวมทั้งสิ้น 444,000



โครงการ “ภูเขาทองไม่ทิ้งกัน” ปี 2566

วันที่ 22-23 มกราคม 2566 คุณวรัญญา วิญญูรัตน์ รองกรรมการผู้จัดการ มอบเงินบริจาคเงินบริจาคสนับสนุนให้แก่โรงพยาบาลเทียนฟ้ามูลนิธิ จำนวน 100,000 บาท เพื่อใช้ในกิจกรรมของมูลนิธิช่วยเหลือผู้ยากไร้ตามโอกาสต่างๆ เนื่องในเทศกาลตรุษจีน ประจำปี 2566

## โครงการ “เด็กดีภูเขาทอง ครั้งที่ 7 ปี 2566 ”



จัดกิจกรรมงานวันเด็กภายในโรงงาน เพื่อให้เด็กๆ ในชุมชนใกล้เคียง และบุตรหลานของพนักงานบริษัทฯ เข้าร่วมกิจกรรมโดยได้รับความร่วมมือในการจัดกิจกรรมจากทีมงานของบริษัทฯ และบริษัทคู่ค้าของบริษัทฯ ใน วันที่ 14 มกราคม 2566 มีการแจกทุนการศึกษา รางวัลการแสดง ของรางวัลจับฉลาก และเล่นเกมสัปดาห์มากมาย อิ่มท้อง อิ่มอก อิ่มใจ ด้วยรอยยิ้มและเสียงหัวเราะของทีมงาน และเด็กๆ ที่มาร่วมงานครั้งนี้

#### 4. การวิเคราะห์และคำอธิบายของฝ่ายจัดการ (MD&A)

##### บทรายงานและการวิเคราะห์ของฝ่ายบริหาร

##### สำหรับปี สิ้นสุด 31 ธันวาคม 2565 และ 31 ธันวาคม 2564

###### ภาพรวม

ผลการดำเนินงานของบริษัทมีกำไรสุทธิ 632.07 ล้านบาท เพิ่มขึ้น 13.14 ล้านบาท (+2.12%) จากปี 2564 ยอดขายของปี 2565 อยู่ที่ 3,246.22 ล้านบาท สูงขึ้น 143.41 ล้านบาท (+4.62%) จากปี 2564 ยอดขายส่วนใหญ่มาจากช่องทางผู้ค้าส่งทั่วไป (ยี่ปี่ง), ช่องทางโมเดิร์นเทรด และช่องทางบริษัทส่งออก เพิ่มขึ้น 32.11 ล้านบาท(+2.92%), 63.83 ล้านบาท(+7.47%) และ 5.64 ล้านบาท(+2.81%) ตามลำดับ

ยอดขายต่างประเทศยอดขายเพิ่มขึ้น 2.79 ล้านบาท (0.73%)

ต้นทุนขายปี 2565 จำนวน 2,099.20 ล้านบาท เพิ่มขึ้นจากปี 2564 จำนวน 145.62 ล้านบาท มีการเพิ่มขึ้นร้อยละ 7.45 เนื่องจากราคาวัตถุดิบหลัก เช่น กุ้งแห้ง, ข้าวสาลี, พริก, กระเทียมและภาชนะบรรจุภัณฑ์ปรับราคาสูงขึ้น

ต้นทุนในการจัดจำหน่ายปี 2565 จำนวน 270.95 ล้านบาท เพิ่มขึ้นจากปี 2564 จำนวน 1.68 ล้านบาท(0.62%) ส่วนใหญ่มาจากค่าขนส่ง, ค่าใช้จ่ายในการเดินทาง

ค่าใช้จ่ายในการบริหารในปี 2565 จำนวน 149.11 ล้านบาท เพิ่มขึ้นจากปี 2564 จำนวน 4.23 ล้านบาท (2.92%) ส่วนใหญ่มาจากค่าใช้จ่ายเกี่ยวกับพนักงานและขาดทุนจากการเลิกใช้ทรัพย์สิน

(ล้านบาท)	ปี 2564 ม.ค. - ธ.ค.	%	ปี 2565 ม.ค. - ธ.ค.	%	เปลี่ยนแปลง	%
ขายในประเทศ	2,390.81	76.22	2,494.38	75.98	103.57	4.33
อุตสาหกรรม	324.51	10.35	347.78	10.59	23.27	7.17
บริษัทร่วม	39.77	1.27	56.42	1.72	16.65	41.87
ขายต่างประเทศ	381.57	12.16	384.36	11.71	2.79	0.73
รวมยอดขาย	3,136.66	100.00	3,282.94	100.00	146.28	4.66
หัก ส่วนลดตามปริมาณ	(33.85)	(1.08)	(36.72)	(1.12)	(2.87)	8.48
สุทธิ	3,102.81	98.92	3,246.22	98.88	143.41	4.62
ต้นทุนขาย	1,953.58	62.96%	2,099.20	64.67%	145.62	7.45
กำไรขั้นต้น	1,149.23	37.04%	1,147.02	35.33%	(2.21)	(0.19)
ต้นทุนในการจัดจำหน่าย	269.27	8.68%	270.95	8.35%	1.68	0.62
ค่าใช้จ่ายในการบริหาร	144.88	4.67%	149.11	4.59%	4.23	2.92
กำไรสุทธิต่อยอดขาย	618.93	19.95%	632.07	19.47%	13.14	2.12

กำไร : หุ่น

1.72

1.76



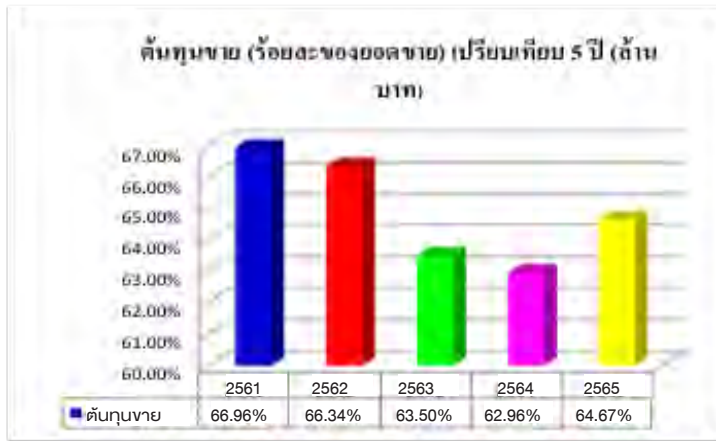

การวิเคราะห์ผลการดำเนินงานและฐานะการเงิน

การวิเคราะห์ผลการดำเนินงาน  
ความสามารถในการทำกำไร

บริษัทฯ มีกำไรสุทธิ จากผลการดำเนินงานสำหรับปี สิ้นสุด วันที่ 31 ธันวาคม 2564 และ 31 ธันวาคม 2565 กำไรสุทธิต่อรายได้รวม ลดลงจากร้อยละ 19.75 เป็นร้อยละ 19.13 ต้นทุนการผลิตสินค้าเพิ่มขึ้นมากกว่าการขึ้นราคาสินค้า ต้นทุนในการจัดจำหน่าย และค่าใช้จ่ายในการบริหาร สามารถควบคุมได้

	ปี 2564	ปี 2565	เปลี่ยนแปลง	%
กำไรสุทธิ (ล้านบาท)	618.93	632.07	13.14	2.12
กำไรขั้นต้น %	37.04	35.33	(1.71)	
กำไรสุทธิต่อรายได้รวม %	19.75	19.13	(0.62)	
ผลตอบแทนต่อส่วนของผู้ถือหุ้น %	22.76	22.32	(0.44)	
ผลตอบแทนจากสินทรัพย์รวม %	20.45	20.11	(0.34)	

บริษัทฯ มีกำไรสุทธิ ปี 2565 เพิ่มขึ้นจากปี 2564, 13.14 ล้านบาท หรือ 2.12%

(ล้านบาท)	ปี 2564	%	ปี 2565	%	เปลี่ยนแปลง	%
1. ขายในประเทศ	2,390.81	76.22	2,494.38	75.98	103.57	4.33
ขายอุตสาหกรรม	324.51	10.35	347.78	10.59	23.27	7.17
ขายบริษัทร่วม	39.77	1.27	56.42	1.72	16.65	41.87
ขายต่างประเทศ	381.57	12.16	384.36	11.71	2.79	0.73
รวมรายได้จากการขาย	3,136.66	100.00	3,282.94	100.00	146.28	4.66
หัก ส่วนลดตามปริมาณ	(33.85)	(1.08)	(36.72)	(1.12)	(2.87)	8.48
สุทธิ	3,102.81	98.92	3,246.22	98.88	143.41	4.62
2. ต้นทุนขาย	1,953.58		2,099.20		145.62	7.45
% ต่อยอดขาย	62.96%		64.67%		1.70	
3. ต้นทุนในการจัดจำหน่าย	269.27		270.95		1.68	0.62
% ต่อยอดขาย	8.68%		8.35%		(0.33)	
4. ค่าใช้จ่ายในการบริหาร	144.88		149.11		4.23	2.92
% ต่อยอดขาย	4.67%		4.59%		(0.08)	
5. รายได้อื่น						
ดอกเบี้ยรับ	5.91		5.76		(0.15)	(2.54)
อื่นๆ	25.30		51.89		26.59	105.10
รวมรายได้อื่น	31.21		57.65		26.44	84.72

ยอดขายในประเทศ ปี 2565 เพิ่มขึ้น 103.57 ล้านบาทหรือ 4.33% ส่วนใหญ่จากในช่องทางการจัดจำหน่ายจากผู้ค้าส่ง (ยี่ปี่ว)เพิ่มขึ้น 32.11 ล้านบาท หรือ 2.92% , โมเดิร์นเทรดเพิ่มขึ้น 63.83 ล้านบาท หรือ 7.47% การเติบโตมีผลมาจากมาตรการกระตุ้นเศรษฐกิจ

ด้วยเหตุผลดังกล่าว จึงทำให้อัตรากำไรสุทธิปี 2565 เพิ่มขึ้น 143.41 ล้านบาท คิดเป็น 4.62% ผู้บริโภคส่วนใหญ่ออกทริปประทานอาหารนอกบ้านมากขึ้น ร้านอาหารส่วนใหญ่เปิดบริการเพิ่มขึ้นมีทั้งร้านค้าที่ปิดใหม่และมีร้านค้ากลับมาเปิดกิจการหลังช่วงโควิด 19 มีผลทำให้อัตรากำไรสุทธิสูงขึ้น

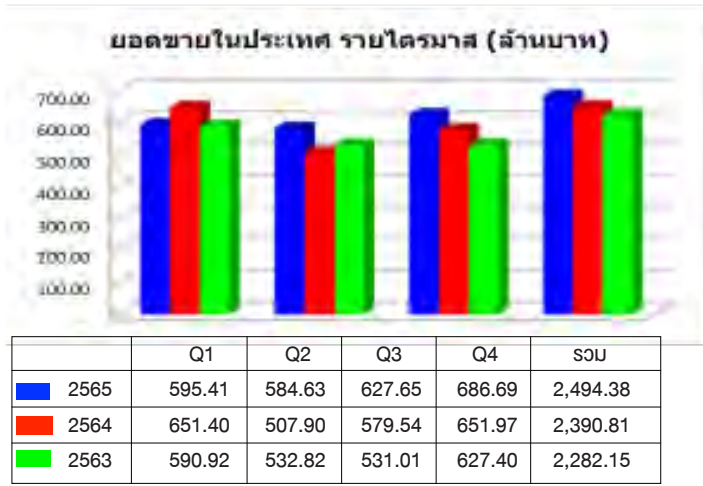

มูลค่าการจำหน่ายต่างประเทศในปี 2565 เพิ่มขึ้น 2.79 ล้านบาท หรือ 0.73% ขบวนการขนส่งสินค้าไปยังต่างประเทศมีความสะดวกมากกว่าปี 2564 เศรษฐกิจ, เงินเฟ้อต่างประเทศและค่าเงินของประเทศไทยมีความผันผวน ส่งผลให้ธุรกิจส่งออกไม่เติบโต

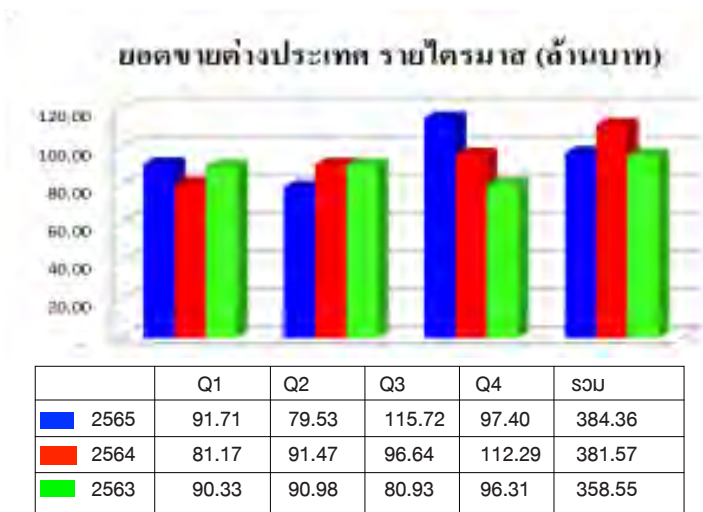

มูลค่าการจำหน่ายกับบริษัทร่วมในปี 2565 บริษัทฯ มียอดการจำหน่ายสินค้าให้กับบริษัท เอ็กซ์เตอร์ (ประเทศไทย) จำกัดสูงกว่าปี 2564 จำนวน 16.65 ล้านบาท (41.87%) สาเหตุที่บริษัท เอ็กซ์เตอร์ (ประเทศไทย) มียอดซื้อเพิ่มขึ้น เนื่องจากธุรกิจของประเทศคู่ค้ามีการขยายตัว

(ล้านบาท)	ปี 2564	ปี 2565	เปลี่ยนแปลง	%
บ.เอ็กซ์เตอร์ (ประเทศไทย)	39.77	56.42	16.65	41.87

ต้นทุนขาย (ร้อยละของยอดขาย) เปรียบเทียบรายไตรมาส

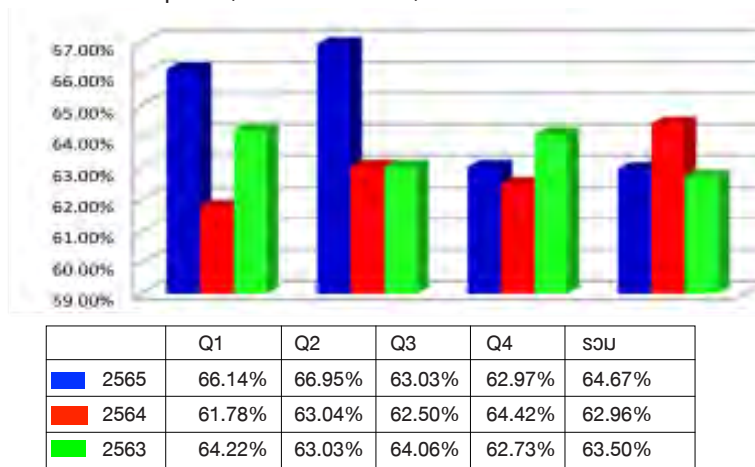

ต้นทุนขาย เพิ่มขึ้น 7.45% จาก 62.96% ของยอดขายในปี 2564 เพิ่มขึ้นเป็น 64.67% ของยอดขายในปี 2565 เนื่องจากวัตถุดิบหลักกลุ่มโปรตีน ธิญพิช , พรัก, กระทบ บรรจุภัณฑ์ทั้งขวดแก้วและในกลุ่มพลาสติกและกล่องมีการปรับราคาต้นทุนสูงขึ้น

ต้นทุนในการจัดจำหน่ายเพิ่มขึ้น 1.68 ล้านบาท จาก 269.27 ล้านบาทในปี 2564 เพิ่มขึ้นเป็น 270.95 ล้านบาทในปี 2565 มีการบริหารค่าใช้จ่าย ทางการตลาดให้อยู่ในระดับที่เหมาะสม ค่าใช้จ่ายเพิ่มขึ้นส่วนใหญ่มาจากค่าขนส่ง, ค่าใช้จ่ายในการเดินทาง

ค่าใช้จ่ายในการบริหาร เพิ่มขึ้น 4.23 ล้านบาท จาก 144.88 ล้านบาทในปี 2564 เพิ่มขึ้นเป็น 149.11 ล้านบาทในปี 2565 ส่วนใหญ่มาจากค่าใช้จ่ายเกี่ยวกับ พนักงานและมีเครื่องจักรที่เสื่อมสภาพ ยกเลิกการใช้งาน

จากเหตุผลดังกล่าวข้างต้น ผลการดำเนินงานสำหรับปี สิ้นสุดวันที่ 31 ธันวาคม 2565 บริษัทฯมีกำไรสุทธิ 632.07 ล้านบาท ซึ่งเพิ่มขึ้นกว่าช่วง เวลาเดียวกันของปี 2564 จำนวน 13.14 ล้านบาท (2.12%)



บริษัทฯ มีกำไรก่อนภาษีเงินได้ (EBT) จากผลการดำเนินงานสำหรับปี สิ้นสุดวันที่ 31 ธันวาคม 2564 และ 31 ธันวาคม 2565 ดังต่อไปนี้

	ปี 2564	ปี 2565	เปลี่ยนแปลง	%
กำไรก่อนภาษีเงินได้ (ล้านบาท)	770.94	791.32	20.38	2.64
กำไรก่อนภาษีเงินได้ต่อรายได้รวม %	24.60	23.95	(0.65)	

**การจ่ายเงินปันผล**

บริษัทมีนโยบายจ่ายเงินปันผล ในอัตราไม่น้อยกว่าร้อยละ 5 ของกำไรสุทธิในแต่ละปี โดยจะจ่ายในปีถัดไป

ในการประชุมสามัญประจำปีผู้ถือหุ้นของบริษัท เมื่อวันที่ 22 เมษายน 2565 ผู้ถือหุ้นมีมติอนุมัติ การจัดสรรกำไรเป็นเงินปันผล สำหรับผลการดำเนินงาน ปี 2564 จำนวน 360 ล้านหุ้น ในอัตราหุ้นละ 1.60 บาท หรือคิดเป็นร้อยละ 93.06 ของกำไรสุทธิ เป็นจำนวนเงินปันผลทั้งสิ้น 576 ล้านบาท กำหนดรายชื่อผู้ถือหุ้นที่มีสิทธิรับเงินปันผลวันที่ 5 พฤษภาคม 2565 เงินปันผลดังกล่าว จ่ายให้ผู้ถือหุ้นในวันที่ 18 พฤษภาคม 2565

	ปี 2564	ปี 2565	เปลี่ยนแปลง	%
กำไรสุทธิ จากปีที่แล้ว	543.41	618.93	75.52	13.90
เงินปันผลจ่าย (ล้านบาท)	450.00	576.00	126.00	28.00
เงินปันผลต่อหุ้น (บาท)	1.25	1.60	0.35	28.00
เงินปันผลต่อกำไรสุทธิ อัตราร้อยละ	82.81	93.06	10.25	



การวิเคราะห์และคำอธิบายของฝ่ายจัดการ(MD&A)

อัตราส่วนหนี้สินต่อส่วนของผู้ถือหุ้น

นโยบายการบริหารการเงินแบบความเสี่ยงต่ำ บริษัทรักษาอัตราส่วนหนี้สินต่อส่วนผู้ถือหุ้นอยู่ในระดับ 0.113 ในปี 2564 และ 0.107 ในปี 2565 มีเงินสดเพียงพอเพื่อป้องกันการขึ้นลงของราคาวัตถุดิบทางการเกษตร โดยหนี้สินส่วนใหญ่เป็นหนี้สินหมุนเวียน

	31 ธันวาคม ปี 2564		31 ธันวาคม ปี 2565	
	ล้านบาท	%	ล้านบาท	%
หนี้สินทั้งสิ้น	317.21	10.16	306.83	9.69
ส่วนของผู้ถือหุ้น	2,803.42	89.84	2,859.49	90.31
สินทรัพย์รวม	3,120.63	100.00	3,166.32	100.00
เจ้าหนี้การค้า	100.29	3.21	68.20	2.15
ค่าภาษีเงินได้นิติบุคคลค้างจ่าย	76.80	2.46	89.91	2.84
เจ้าหนี้อื่น	89.46	2.87	93.33	2.95
หนี้สินไม่หมุนเวียน	50.66	1.62	55.39	1.75
หนี้สินทั้งสิ้น	317.21	10.16	306.83	9.69
ทุนหุ้นสามัญ	360.00	11.54	360.00	11.38
ส่วนเกินมูลค่าหุ้น	615.60	19.73	615.60	19.44
การเปลี่ยนแปลงในมูลค่ายุติธรรม	0.00	0.00	0.00	0.00
กำไรสะสมจัดสรร	60.00	1.92	60.00	1.89
กำไรสะสมยังไม่ได้จัดสรร	1,767.82	56.65	1,823.89	57.60
รวมส่วนของผู้ถือหุ้น	2,803.42	89.84	2,859.49	90.31

บริษัทฯ ไม่มีหนี้สินจากการกู้ยืม บริษัทฯ ใช้โครงสร้างเงินทุนส่วนใหญ่จากส่วนของผู้ถือหุ้น

## สภาพคล่อง

### กระแสเงินสด

(หน่วย ล้านบาท)	31 ธันวาคม		เปลี่ยนแปลง	%
	ปี 2564	ปี 2565		
กระแสเงินสดจากกิจกรรมดำเนินงาน	637.31	512.14	(125.17)	(19.64)
กระแสเงินสดจากกิจกรรมลงทุน	(65.18)	(23.56)	41.62	(63.86)
กระแสเงินสดจากกิจกรรมจัดหาเงิน	(450.00)	(576.26)	(126.26)	28.06
เงินสดและรายการเทียบเท่าเงินสดสุทธิ (ลดลง) เพิ่มขึ้น	122.13	(87.68)	(209.81)	(171.79)

(หน่วย ล้านบาท)	31 ธันวาคม		เปลี่ยนแปลง	%
	ปี 2564	ปี 2565		
สินทรัพย์หมุนเวียน	1,982.65	2,067.28	84.63	4.27
หนี้สินหมุนเวียน	266.55	251.44	(15.11)	(5.67)
อัตราส่วนเงินทุนหมุนเวียน	7.44	8.22	0.78	10.48

## อัตราส่วนเงินหมุนเวียน

ปี 2565 อัตราส่วนเงินหมุนเวียน 8.22 เท่า สูงกว่าปี 2564 ทั้งนี้เนื่องจาก บริษัทฯ มีสินทรัพย์ หมุนเวียนเพิ่มขึ้น 84.63 ล้านบาท ซึ่งส่วนใหญ่เกิดจากลูกหนี้การค้าเพิ่มขึ้น 45.05 ล้านบาท, สินค้าคงเหลือเพิ่มขึ้น 75.08 ล้านบาท เงินจ่ายล่วงหน้าค่าสินค้าเพิ่มขึ้น 82.28 ล้านบาท และมีหนี้สินหมุนเวียนลดลง 15.11 ล้านบาท ซึ่งส่วนใหญ่เป็นเจ้าหนี้การค้าลดลง 32.09 ล้านบาท

อย่างไรก็ตามบริษัทฯ ได้ถือนโยบายบริหารการเงินอย่างเคร่งครัด จะเห็นได้ว่าบริษัทฯ มีอัตราส่วนเงินหมุนเวียนสูง ไม่มีปัญหาด้านสภาพคล่อง ณ วันที่ 31 ธันวาคม 2565 บริษัทฯ มีเงินสดและรายการเทียบเท่าเงินสดกว่า 583.38 ล้านบาท และยังมีวงเงินกู้เบิกเกินบัญชี ที่ยังไม่ได้ใช้จากธนาคารขนาดใหญ่ อีกกว่า 97.50 ล้านบาท เพื่อรองรับความจำเป็นในการใช้เงินทุนกรณีฉุกเฉิน

ความสามารถในการชำระหนี้ และ การปฏิบัติตามเงื่อนไขการกู้ยืม

บริษัทฯ ไม่มีการกู้ยืม มีแต่หนี้สินหมุนเวียน จากเจ้าหนี้การค้า และ ใช้จ่ายค่าง่าย บริษัทฯ ปฏิบัติตามเงื่อนไขการค้าตามข้อตกลงแต่ละราย เป็นลูกหนี้ที่ดี จ่ายชำระหนี้ตรงตามเงื่อนไข

## คุณภาพของสินทรัพย์

## การเปลี่ยนแปลงในสินทรัพย์

บริษัทฯ มีสินทรัพย์รวมสิ้นสุด ณ วันที่ 31 ธันวาคม 2565 จำนวน 3,166.32 ล้านบาท เพิ่มขึ้นคิดเป็น 1.46% เมื่อเทียบกับสินทรัพย์รวมจำนวน 3,120.63 ล้านบาท ณ วันที่ 31 ธันวาคม 2564

(หน่วยล้านบาท)	31 ธันวาคม 2564	31 ธันวาคม 2565	เปลี่ยนแปลง	%
สินทรัพย์หมุนเวียน	1,982.65	2,067.28	84.63	4.27
สินทรัพย์ไม่หมุนเวียน	1,137.98	1,099.04	(38.94)	(3.42)
รวมสินทรัพย์	3,120.63	3,166.32	45.69	1.46
สินทรัพย์หมุนเวียน อัตราร้อยละ	63.53	65.29	1.76	2.77
สินทรัพย์ไม่หมุนเวียน อัตราร้อยละ	36.47	34.71	(1.76)	
สินทรัพย์รวม อัตราร้อยละ	100.00	100.00	0.00	

ณ วันที่ 31 ธันวาคม 2565 บริษัทฯ มีสินทรัพย์หมุนเวียน และ สินทรัพย์ไม่หมุนเวียน คิดเป็นสัดส่วนร้อยละ 65.29 และ 34.71 ของสินทรัพย์รวมตามลำดับ เทียบกับร้อยละ 63.53 และ 36.47 ณ วันที่ 31 ธันวาคม 2564

สินทรัพย์รวมเพิ่มขึ้น ณ วันที่ 31 ธันวาคม 2565 ส่วนใหญ่เกิดจากลูกหนี้การค้าเพิ่มขึ้น 45.05 ล้านบาท ในกลุ่มผู้ค้าส่งทั่วไป (ยี่เป็ด), โมเดิร์นเทรด และ, สินค้าคงเหลือเพิ่มขึ้น 75.08 ล้านบาท เนื่องจากบริษัทฯ มีการเพิ่มเป้าการขาย ฝ้ายผลิตเพิ่มกำลังการผลิตสินค้าเพื่อให้มีเพียงพอตามยอดสั่งซื้อของฝ่ายขายและส่งมอบให้กับลูกค้าทันในช่วงเดือนมกราคม 2566, เงินจ่ายล่วงหน้าค่าสินค้าเพิ่มขึ้น 82.28 ล้านบาท

นโยบายของบริษัทฯ ในการกำหนดระยะเวลา การให้สินเชื่อการค้า(เครดิตเทอม)

บริษัทฯ แบ่งประเภทการขาย ดังนี้

1. ขายเงินสด
2. ขายเครดิต
  - ผู้ค้าส่งทั่วไป (ยี่เป็ด) และขายต่างประเทศ ให้เครดิต 30-45 วัน
  - โมเดิร์นเทรด, อุตสาหกรรม ให้เครดิต 60 วัน

(หน่วยล้านบาท)	31 ธันวาคม 2564	31 ธันวาคม 2565	ผลต่าง	%
ยอดขายสุทธิ	3,102.81	3,246.22	143.41	4.62
ลูกหนี้การค้า-สุทธิ	343.89	388.93	45.04	13.10
ลูกหนี้การค้าเฉลี่ย	332.98	366.41	33.43	10.04
อัตราหมุนเวียนลูกหนี้การค้า (เท่า)	9.32	8.86	(0.46)	(4.94)
ระยะเวลาในการเก็บหนี้เฉลี่ย (วัน)	39	41	2.00	5.13
ระยะเวลาขายสินค้าเฉลี่ย (วัน)	80	84	4.00	5.00
ระยะเวลาการจ่ายชำระหนี้ (วัน)	17	14	(3.00)	(17.65)
วงจรเงินสดเฉลี่ย (วัน)	102	111	9.00	8.82

การวิเคราะห์และคำอธิบายของฝ่ายจัดการ(MD&A)

ณ วันที่ 31 ธันวาคม 2565 มีการติดตามการชำระหนี้และดำเนินการปล่อยเครดิตให้กับลูกค้าอย่างเคร่งครัด

โดยภาพรวมอัตราหมุนเวียนลูกหนี้การค้าเฉลี่ยของบริษัทฯในปี 2565 อยู่ที่ 8.86 ลดลงจากปี 2564 คิดเป็น 4.94% เนื่องจากภาวะเศรษฐกิจที่ชะลอตัว เกิดจากการเปลี่ยนแปลงของภูมิรัฐศาสตร์และอัตราเงินเฟ้อสูงของปี 2565 ระยะเวลาการเก็บหนี้เพิ่มขึ้นจาก 39 วัน เป็น 41 วัน ผลกระทบมาจากการชำระหนี้ของกลุ่มลูกค้าโมเดิร์นเทรด

### ส่วนประกอบสำคัญของสินทรัพย์

	31 ธันวาคม ปี 2564		31 ธันวาคม ปี 2565	
	ล้านบาท	%	ล้านบาท	%
ที่ดิน อาคารและอุปกรณ์	853.32	27.34	822.19	25.97
เงินสดและรายการเทียบเท่าเงินสด	671.05	21.50	583.38	18.42
สินค้าคงเหลือ	452.58	14.50	527.66	16.66
ลูกหนี้การค้า	343.89	11.02	388.93	12.28
เงินลงทุนชั่วคราว	417.93	13.39	387.69	12.24
ที่ดิน ที่ยังไม่ได้ใช้ดำเนินงาน	189.90	6.09	204.07	6.45
เงินจ่ายล่วงหน้าค่าสินค้า	79.70	2.55	161.97	5.13
เงินลงทุนในบริษัทร่วม	25.41	0.81	30.94	0.98
เงินลงทุนระยะยาว	40.38	1.29	20.31	0.64
สินทรัพย์หมุนเวียนอื่น	10.73	0.37	10.83	0.35
สินทรัพย์ภาษีเงินได้รอการตัดบัญชี	14.98	0.48	10.50	0.33
เงินให้กู้ยืมระยะยาวแก่บริษัทร่วม	7.00	0.22	5.00	0.16
เงินฝากประจำที่ติดการระงับประกัน	4.59	0.15	4.85	0.15
ลูกหนี้อื่น	4.77	0.14	4.82	0.15
เงินให้กู้ยืมแก่บริษัทร่วม				
ส่วนที่ครบกำหนดชำระภายในหนึ่งปี	2.00	0.06	2.00	0.06
สินทรัพย์ไม่หมุนเวียนอื่น	0.65	0.03	0.75	0.02
สินทรัพย์ไม่มีตัวตน	1.75	0.06	0.43	0.01
<b>รวมสินทรัพย์</b>	<b>3,120.63</b>	<b>100.00</b>	<b>3,166.32</b>	<b>100.00</b>

สำหรับที่ดิน อาคารและอุปกรณ์ เปลี่ยนแปลงลดลง เนื่องจากบริษัทฯดำเนินการตัดมูลค่าที่เสื่อมสภาพออกจากบัญชีทรัพย์สินเพิ่มขึ้น บริษัทฯ ได้มีการตั้งค่าเผื่อหนี้สงสัยจะสูญอย่างเพียงพอ ตามข้อเท็จจริง ณ วันที่ 31 ธันวาคม 2565 มีค่าเผื่อหนี้สงสัยจะสูญจำนวน 4.41 ล้านบาท เท่ากันกับ จำนวน 4.41 ล้านบาท ณ วันที่ 31 ธันวาคม 2564

(ล้านบาท)	31 ธันวาคม		31 ธันวาคม	
	ปี 2564	ปี 2565	เปลี่ยนแปลง	%
กิจการที่เกี่ยวข้องกัน	11.92	26.06	14.14	118.62
กิจการอื่น	336.38	367.28	30.90	9.19
<b>รวม</b>	<b>348.30</b>	<b>393.34</b>	<b>45.04</b>	<b>12.93</b>
หัก ค่าเผื่อหนี้สงสัยจะสูญ	(4.41)	(4.41)	0.00	0.00
ลูกหนี้การค้า	343.89	388.93	45.04	13.10

สินค้าคงเหลือ ไม่มีการเสื่อมสภาพหรือล้าสมัย

(ล้านบาท)	31 ธันวาคม	31 ธันวาคม	เปลี่ยนแปลง	%
	ปี 2564	ปี 2565		
สินค้าสำเร็จรูป	74.12	106.31	32.19	43.43
สินค้าระหว่างผลิต	148.33	153.20	4.87	3.28
วัตถุดิบและหีบห่อ	212.24	268.07	55.83	26.31
วัตถุดิบระหว่างทาง	18.30	0.00	(18.30)	(100.00)
วัสดุ	0.73	0.79	0.06	8.22
หัก ค่าเผื่อการปรับมูลค่าสินค้า	(1.14)	(0.71)	0.43	(37.72)
สินค้าคงเหลือ	452.58	527.66	75.08	16.59

สินค้าคงเหลือของสินค้าสำเร็จรูปและสินค้าระหว่างผลิตสูงขึ้น เพราะการขายที่ชะลอตัวในเดือนธันวาคม 2565 บริษัทมีนโยบายเพิ่มสต็อกสินค้าที่มีความเสี่ยงจากปัจจัยภายนอกของการขนส่งและภูมิรัฐศาสตร์ เนื่องจากต้นทุนวัตถุดิบและภาชนะบรรจุภัณฑ์มีต้นทุนที่สูงขึ้น

เงินลงทุนระยะยาว ก็มีกำหนดไถ่ถอน 2572 จำนวน 40 ล้านบาท

(ล้านบาท)	31 ธันวาคม	31 ธันวาคม	เปลี่ยนแปลง	%
	ปี 2564	ปี 2565		
หุ้นกู้	40.00	20.00	(20.00)	(50.00)
หุ้นสามัญ	0.38	0.31	(0.07)	(18.42)
เงินลงทุนระยะยาวอื่น	40.38	20.31	(20.07)	(49.70)

## การด้อยค่า

### ที่ดินที่ยังไม่ได้ใช้ดำเนินงาน

(หน่วย ล้านบาท)	31 ธันวาคม	31 ธันวาคม	เปลี่ยนแปลง	%
	ปี 2564	ปี 2565		
ที่ดินที่ยังไม่ได้ใช้ดำเนินงาน	204.07	204.07	0.00	0.00
หัก ค่าเผื่อการด้อยค่าของสินทรัพย์	(14.17)	0.00	14.17	(100.00)
สุทธิ	189.90	204.07	14.17	7.46

ที่ดินที่ยังไม่ได้ใช้ดำเนินงาน บริษัทฯ ซื้อไว้เพื่อการขยายโรงงานปี 2537 โดยบริษัทฯ ได้ทบทวนนโยบายและยกเลิกการขยายโรงงาน เนื่องจากโรงงานปัจจุบันยังสามารถรองรับการผลิตของบริษัทฯ ได้

ตามรายงานการประเมินราคาของผู้ประเมินราคาอิสระลงวันที่ 6 กรกฎาคม 2565 ผู้ประเมินราคาอิสระได้ประเมินราคาที่ดินที่ยังไม่ได้ใช้ดำเนินงานบริษัทโดยใช้วิธีการเปรียบเทียบราคาตลาด โดยมีราคาประเมินมูลค่า 277.90 ล้านบาท

(นายธนวัฒน์ วิญญูรัตน์)  
รองกรรมการผู้จัดการ



การวิเคราะห์และคำอธิบายของฝ่ายจัดการ(MD&A)

## 5. ข้อมูลทั่วไปและข้อมูลสำคัญอื่น

### 5.1 ข้อมูลทั่วไป

ชื่อบริษัท	บริษัท ไทยเทพรส จำกัด (มหาชน)
ประกอบธุรกิจหลักประเภทที่ตั้งสำนักงานใหญ่	เดิมชื่อ บริษัท ไทยเทพรส ผลิตภัณฑอาหาร จำกัด (มหาชน) ผลิตและจำหน่ายเครื่องปรุงรสอาหาร ภายใต้เครื่องหมายการค้า ตรา “ภูเขาทอง” “กินซัน” “ศรีราชาพานิช” และ “อีซี่” 208 หมู่ 6 ถนนท้ายบ้าน ตำบลท้ายบ้าน อำเภอเมือง จังหวัดสมุทรปราการ 10280
เลขทะเบียนบริษัท	0107536001265 (เดิมเลขที่ บมจ.200)
โทรศัพท์	0-2703 4444
Website	http://www.thaitheparos.com
E-mail	information@gmsauce.com
ที่ตั้งสาขา 1 (สาขาลำปาง)	162/1 หมู่ 2 ถนนบ้านพ่อน-แม่ทะ ตำบลชมพู อำเภอเมือง จังหวัดลำปาง 52000
โทรศัพท์	(054) 251-005
วันที่ก่อตั้ง	วันที่ 1 มิถุนายน พ.ศ. 2497
ชื่อย่อวันแรก	20 มกราคม 2538
ชื่อย่อหลักทรัพย์	SAUCE
กลุ่มอุตสาหกรรม/หมวดธุรกิจ	เกษตรและอุตสาหกรรม/ อาหารและเครื่องดื่ม
ทุนจดทะเบียน	600 ล้านบาท (ทุนหุ้นสามัญ 600 ล้านหุ้น มูลค่าหุ้นละ 1.00 บาท)
ทุนที่ออกและชำระแล้ว	360 ล้านบาท (ทุนหุ้นสามัญ 360 ล้านหุ้น มูลค่าหุ้นละ 1.00 บาท)
นโยบายเงินปันผล	ไม่น้อยกว่าร้อยละ 50 ของกำไรสุทธิในแต่ละปี โดยจะจ่ายในปีถัดไป
รอบระยะเวลาบัญชี	1 มกราคม – 31 ธันวาคม
จำนวนพนักงาน	702 คน
ชื่อบริษัทร่วม	บริษัท เอ็กซ์เตอร์ (ประเทศไทย) จำกัด
ประกอบธุรกิจหลักประเภท	ผลิตและจำหน่ายเครื่องปรุงแต่งกลิ่นรสอาหาร (Reaction flavour) ภายใต้เครื่องหมายการค้า ตรา “เอ็กซ์เตอร์” ส่งออกสหภาพยุโรปและภูมิภาคเอเชียอาคเนย์
ที่ตั้งสำนักงานใหญ่	208 หมู่ 6 ถนนท้ายบ้าน ตำบลท้ายบ้าน อำเภอเมือง จังหวัดสมุทรปราการ 10280
เลขทะเบียนบริษัท	0115553006430
วันที่ก่อตั้ง	17 พฤษภาคม 2553
โทรศัพท์	0-2755 2888
โทรสาร	0-2755 2887
ทุนจดทะเบียน	40 ล้านบาท (ทุนหุ้นสามัญ 4,000,000 หุ้น มูลค่าหุ้นละ 10.00 บาท)
ทุนที่ออกและชำระแล้ว	40 ล้านบาท (ทุนหุ้นสามัญ 4,000,000 หุ้น มูลค่าหุ้นละ 10.00 บาท)
สัดส่วนการถือหุ้น	40 %
ผู้ถือหุ้นใหญ่	บริษัท เอ็กซ์เตอร์ บี.วี. ประเทศเนเธอร์แลนด์
สัดส่วนการถือหุ้น	60 %
หมายเหตุ	เริ่มดำเนินการผลิตและจำหน่ายได้ ไตรมาส 3/2554

### 5.2 ข้อมูลอื่นที่เกี่ยวข้อง

นายทะเบียนหลักทรัพย์

บริษัท ศูนย์รับฝากหลักทรัพย์ (ประเทศไทย) จำกัด  
อาคารตลาดหลักทรัพย์แห่งประเทศไทย  
เลขที่ 93 ถนนรัชดาภิเษก แขวงดินแดง  
เขตดินแดง กรุงเทพฯ 10400  
โทรศัพท์ +662 009 9999  
โทรสาร +662 009 9991  
SET Contact Center : +662 009 9999  
E-mail : SETContactCenter@set.or.th  
WWW.set.or.th/tsd

ผู้สอบบัญชี

นางสาวอรพรรณ โชติวิริยะกุล  
เลขทะเบียนผู้สอบบัญชี เลขที่ 10566 หรือ  
นางศิริเพ็ญ สุพเจริญยั้ง  
เลขทะเบียนผู้สอบบัญชี เลขที่ 3636 หรือ  
นางสาวอรพรรณ ชุณหกิจไพศาล  
เลขทะเบียนผู้สอบบัญชี เลขที่ 6105 หรือ  
บริษัท เคพีเอ็มจี ภูมิภาคไทย สอบบัญชี จำกัด  
ชั้น 50 อาคารเอ็มไพร์ทาวเวอร์  
1 ถนนสาทรใต้ แขวงยานนาวา เขตสาทร กรุงเทพฯ 10120  
โทรศัพท์ 0-2677 2000  
โทรสาร 0-2677 2222

### 5.3 ข้อพิพาททางกฎหมาย

บริษัทไม่มีข้อพิพาททางกฎหมาย

ข้อมูลทั่วไปและข้อมูลสำคัญอื่น

# ส่วนที่ 2

## การกำกับดูแลกิจการ

## 6. นโยบายการกำกับดูแลกิจการ

คณะกรรมการและผู้บริหารของบริษัทเล็งเห็นความสำคัญในการส่งเสริมการกำกับดูแลกิจการ (Corporate Governance) จึงก่อตั้งแผนกตรวจสอบภายในในปี 2543 และได้นำนโยบายแนวทางปฏิบัติที่ดีของตลาดหลักทรัพย์แห่งประเทศไทย มาใช้เป็นแนวทางในการพัฒนาการกำกับดูแลกิจการให้เกิดความโปร่งใส และสร้างความมั่นใจให้กับผู้ลงทุนยิ่งขึ้น

### นโยบายการกำกับดูแลกิจการ

คณะกรรมการบริษัทได้ตระหนักถึงความสำคัญของการกำกับดูแลกิจการที่ดี เพื่อเพิ่มความโปร่งใส เพิ่มขีดความสามารถในการแข่งขันทางธุรกิจของบริษัท ตลอดจนเพิ่มความเชื่อมั่นให้แก่ผู้ถือหุ้น ผู้ลงทุนและผู้เกี่ยวข้องทุกฝ่าย จึงได้กำหนดนโยบายการกำกับดูแลกิจการที่ดี โดยครอบคลุมหลักการสำคัญดังนี้

#### 1. สิทธิของผู้ถือหุ้น

SAUCE ได้ตระหนักถึงสิทธิของผู้ถือหุ้นและให้ความสำคัญและอำนวยความสะดวก ให้ผู้ถือหุ้นทุกราย ได้รับสิทธิพื้นฐานต่างๆ ทั้งในฐานะนักลงทุนในหลักทรัพย์และในฐานะเจ้าของบริษัท ด้วยมาตรฐานที่เป็นที่ยอมรับและเชื่อถือได้ โดยให้สิทธิในการซื้อ ขาย โอน หลักทรัพย์ที่ตนถืออยู่อย่างเป็นอิสระการได้รับส่วนแบ่งผลกำไรจากบริษัท การเข้าร่วมประชุมผู้ถือหุ้น การแสดงความคิดเห็นในที่ประชุมผู้ถือหุ้นอย่างเป็นอิสระ ทั้งนี้ผู้ถือหุ้นของบริษัททุกคนมีสิทธิออกเสียงตามจำนวนหุ้นที่ถืออยู่ โดยหุ้นแต่ละหุ้นมีสิทธิออกเสียงหนึ่งเสียง และไม่มีหุ้นใดมีสิทธิพิเศษที่เป็นการจำกัดสิทธิของผู้ถือหุ้นรายอื่น

นอกเหนือจากสิทธิพื้นฐานต่างๆข้างต้นแล้ว บริษัทยังได้ให้ความสำคัญในการเปิดเผยข้อมูลข่าวสารที่ถูกต้อง ครบถ้วนทันเวลา และโปร่งใสแก่ผู้ถือหุ้น โดยมีการเปิดเผยข่าวสารที่สำคัญบนเว็บไซต์ของบริษัท ทั้งภาษาไทย และ ภาษาอังกฤษ และในปี 2565 คณะกรรมการบริษัทได้ดำเนินการในเรื่องต่าง ๆ ที่เป็นการส่งเสริมและอำนวยความสะดวกในการใช้สิทธิของผู้ถือหุ้นของบริษัท ดังต่อไปนี้

1.1 เปิดเผยมติที่ประชุมคณะกรรมการบริษัท ครั้งที่ 2/2566 เมื่อวันที่ 14 มีนาคม 2566 ซึ่งมีมติกำหนดให้จัดการประชุมสามัญผู้ถือหุ้นประจำปี 2566 ในวันที่ 25 เมษายน 2566 ในเว็บไซต์ของตลาดหลักทรัพย์แห่งประเทศไทย ตั้งแต่วันที่มิตกำหนดวันประชุม

1.2 ก่อนวันประชุมสามัญผู้ถือหุ้น บริษัทจัดส่งหนังสือเชิญประชุมให้แก่ผู้ถือหุ้น ซึ่งมีวัน เวลา สถานที่ประชุม แผนที่ของสถานที่ประชุม และรายละเอียดระเบียบวาระการประชุมอย่างครบถ้วน เพียงพอ ตามข้อกำหนดของกฎหมาย ตลาดหลักทรัพย์แห่งประเทศไทย และข้อบังคับของบริษัท โดยแนบหนังสือมอบฉันทะ และเอกสารประกอบการประชุม ให้แก่ผู้ถือหุ้นได้พิจารณาล่วงหน้าก่อนการประชุมมากกว่า 21 วันโดยมีรายละเอียดของวาระการประชุมอย่างเพียงพอที่จะใช้ประกอบการตัดสินใจลงคะแนนในวาระต่าง ๆ และในแต่ละวาระจะระบุอย่างชัดเจนว่า เป็นเรื่องเสนอเพื่อทราบ หรือ เพื่อพิจารณา รวมทั้งมีความเห็นของคณะกรรมการที่เพียงพอ และชัดเจน เพื่อให้ผู้ถือหุ้นตัดสินใจในการใช้สิทธิออกเสียงได้

นอกจากนี้ บริษัทยังได้เปิดเผย หนังสือเชิญประชุมดังกล่าว ตลอดจนรายละเอียดประกอบการประชุม บนเว็บไซต์ของบริษัท ทั้งภาษาไทยและภาษาอังกฤษ ล่วงหน้า 30 ก่อนวันประชุม เพื่อให้ผู้ถือหุ้นได้รับทราบข้อมูลได้โดยสะดวกและรวดเร็ว ซึ่งเป็นข้อมูลเหมือนกับที่บริษัทจัดส่งให้ผู้ถือหุ้นในรูปแบบเอกสาร ยกเว้น รายงานประจำปี นำเผยแพร่เมื่อจัดทำเสร็จ

บริษัทได้ลงประกาศ หนังสือเชิญประชุมสามัญผู้ถือหุ้น ในหนังสือพิมพ์รายวันภาษาไทย ก่อนวันประชุมผู้ถือหุ้น 30 วัน โดยลงติดต่อกัน 3 วัน ตั้งแต่วันที่ 17, 18, 19 มีนาคม 2566

ในการเข้าร่วมการประชุมผู้ถือหุ้น บริษัทได้แจ้งรายละเอียดเอกสารหลักฐานที่จำเป็นที่ผู้ถือหุ้นต้องนำมาแสดงให้ครบถ้วนเพื่อรักษาสิทธิของผู้ถือหุ้นในการเข้าร่วมประชุม และแนบหนังสือมอบฉันทะและรายชื่อ กรรมการอิสระและประธานคณะกรรมการตรวจสอบ หรือ บุคคลใด ๆ เพื่อให้ผู้ถือหุ้นที่ประสงค์จะมอบฉันทะให้ผู้อื่นมาประชุมแทนได้เลือกที่จะมอบฉันทะให้เข้าร่วมประชุมและลงคะแนนเสียงได้

1.3 ในวันประชุมผู้ถือหุ้น บริษัทเปิดให้ผู้ถือหุ้นสามารถลงทะเบียนเข้าร่วมประชุมได้ล่วงหน้าก่อนเวลาประชุมอย่างน้อย 1 ชั่วโมง และได้อำนวยความสะดวกแก่ผู้ถือหุ้นก่อนการประชุม พร้อมทั้งจัดพิมพ์บัตรลงคะแนนในแต่ละวาระให้ผู้ถือหุ้น

1.4 ก่อนเริ่มการประชุมผู้ถือหุ้น ประธานกรรมการได้ชี้แจงวิธีการลงคะแนน และวิธีการนับคะแนนอย่างชัดเจน ซึ่งการลงคะแนนและการนับคะแนนเสียงเป็นไปอย่างเปิดเผยและโปร่งใส (นับคะแนนโดย ตัวแทนจากผู้สอบบัญชีของบริษัท) โดยการออกเสียงลงคะแนน บริษัทจะนับ 1 หุ้นเป็น 1 เสียง และถือเสียงข้างมากเป็นมติ ยกเว้นกรณีการลงมติที่กำหนดให้ถือคะแนนเสียงไม่น้อยกว่าสองในสามของจำนวนเสียงทั้งหมดของผู้ถือหุ้นซึ่งมาประชุมและมีสิทธิออกเสียงลงคะแนน หรือ การลงมติที่กำหนดให้ถือคะแนนเสียงไม่น้อยกว่าสามในสี่ของจำนวนเสียงทั้งหมดของผู้ถือหุ้นซึ่งมาประชุมและมีสิทธิออกเสียงลงคะแนน ซึ่งเป็นไปตามที่ระบุไว้ในข้อบังคับของบริษัท และตามกฎหมายกำหนด

1.5 ระหว่างการประชุม ประธานกรรมการได้เปิดโอกาสให้ผู้ถือหุ้นทุกรายมีสิทธิเท่าเทียมกันในการแสดงความคิดเห็นและซักถามและเสนอวาระอื่นๆ โดยจัดสรรเวลาอย่างเพียงพอ และให้กรรมการที่เกี่ยวข้องชี้แจงและให้ข้อมูลต่าง ๆ แก่ผู้ถือหุ้นอย่างครบถ้วน

นอกจากนี้ ผู้ถือหุ้นที่มาร่วมประชุมผู้ถือหุ้นภายหลังเริ่มการประชุมแล้ว มีสิทธิออกเสียงหรือลงคะแนนในระเบียบวาระที่อยู่ระหว่างการพิจารณาและยังไม่ได้ลงมติ

1.6 บริษัท มีนโยบายให้กรรมการทุกท่านเข้าร่วมประชุมผู้ถือหุ้นโดยผู้ถือหุ้นสามารถซักถามคณะกรรมการชด้อย่อยต่างๆ ในเรื่องที่เกี่ยวข้องได้ คณะกรรมการที่เข้าร่วมในการประชุมสามัญผู้ถือหุ้นประจำปี 2566 วันที่ 25 เมษายน 2566 ประกอบด้วย คณะกรรมการบริหาร ทั้งคณะ จำนวน 3 ท่าน (ประกอบด้วยประธานกรรมการบริหาร, รองกรรมการผู้จัดการอีก 2 ท่าน, กรรมการที่ไม่ใช่ผู้บริหาร 2 ท่าน และประธานคณะกรรมการตรวจสอบ 1 ท่าน คณะกรรมการตรวจสอบ 3 ท่าน รวมกรรมการทั้งสิ้น 9 ท่าน

#### 2. การปฏิบัติต่อผู้ถือหุ้นอย่างเท่าเทียมกัน

บริษัทได้ให้ความสำคัญในการปฏิบัติต่อผู้ถือหุ้นอย่างเท่าเทียมกัน โดยคณะกรรมการได้กำหนดนโยบายการกำกับดูแลกิจการ โดยคำนึงถึงสิทธิของผู้ถือหุ้น และการปฏิบัติต่อผู้ถือหุ้นทุกรายอย่างเป็นธรรม และเท่าเทียมกัน โดยได้ดำเนินการ ดังต่อไปนี้

2.1 จัดให้มีกระบวนการประชุมผู้ถือหุ้นที่โปร่งใสและมีประสิทธิภาพเป็นไปตามข้อบังคับของบริษัท การพิจารณาและลงคะแนนเสียงเป็นไปตามลำดับวาระการประชุมที่กำหนด มีการพิจารณาแต่งตั้งกรรมการ พิจารณาคำตอบแทนกรรมการ รวมทั้งการแต่งตั้งผู้สอบบัญชี และอนุมัติค่าสอบบัญชี และวาระอื่น ๆ จากการเสนอของผู้ถือหุ้นในที่ประชุม จ่ายปันผล 1.65 บาท วันศุกร์ที่ 19/5/66

2.2 สำหรับผู้ที่ไม่สะดวกเข้าร่วมประชุมด้วยตนเอง สามารถมอบฉันทะให้ กรรมการอิสระ/ ประธานคณะกรรมการตรวจสอบ หรือ บุคคลใด ๆ เข้าร่วมประชุมและลงคะแนนเสียงแทน

2.3 ในการลงคะแนนเสียงแต่ละวาระ ให้ใช้บัตรลงคะแนน เพื่อให้กระบวนการนับคะแนนเป็นไปอย่างมีประสิทธิภาพและรวดเร็ว ไม่ยุ่งยากซับซ้อน บริษัทจะเก็บบัตรลงคะแนนเฉพาะกรณีที่มีผู้ถือหุ้นคัดค้าน หรือคัดค้านเสียง และจัดให้ตัวแทนจากผู้สอบบัญชี ตรวจสอบบัตรลงคะแนน และยืนยันความถูกต้องของบัตรลงคะแนนเสียง รวมถึง มีการเก็บบัตรลงคะแนนเหล่านี้ไว้เพื่อให้สามารถตรวจสอบได้ภายหลัง

2.4 ระหว่างการประชุมสามัญผู้ถือหุ้น มีการบันทึกรายงานการประชุมอย่างครบถ้วน ถูกต้อง ซึ่งประกอบด้วย สารสำคัญ ได้แก่ มติที่ประชุม และผลการลงคะแนนเสียง โดยแสดงรายละเอียดอย่างชัดเจน ประกอบด้วย จำนวนเสียงที่เห็นด้วย จำนวนเสียงที่ไม่เห็นด้วย จำนวนเสียงที่งดออกเสียง รวมจำนวนเสียงทั้งสิ้นในแต่ละวาระ ตลอดจน คำถาม คำชี้แจง และ ความคิดเห็นของที่ประชุม และจัดส่งรายงานการประชุมดังกล่าวให้หน่วยงานที่เกี่ยวข้อง ภายในระยะเวลาไม่น้อยกว่า 14 วันนับแต่วันประชุมผู้ถือหุ้น และเผยแพร่สำเนารายงานการประชุมดังกล่าว บนเว็บไซต์ของบริษัทด้วย สำหรับมติที่ประชุมผู้ถือหุ้น บริษัทได้เผยแพร่บนเว็บไซต์ของตลาดหลักทรัพย์แห่งประเทศไทย ให้ผู้ถือหุ้นทุกท่านได้รับทราบ ทันทีที่ประชุมแล้วเสร็จ

2.5 บริษัทมีมาตรการดูแลการใช้ข้อมูลภายใน โดยจะไม่เปิดเผยข้อมูลภายในก่อนการเปิดเผยสารสนเทศต่อสาธารณชน โดยผู้บริหารต้องรายงานการซื้อขายและการถือครองหลักทรัพย์ของบริษัท ทุกครั้งที่มีการเปลี่ยนแปลง และมีข้อห้ามผู้บริหารซื้อขายหลักทรัพย์ของบริษัท ในช่วงก่อนการเปิดเผยข้อมูลต่อสาธารณชน 1 เดือนและหลังการเปิดเผยข้อมูล 2 สัปดาห์ ซึ่งบริษัทได้นำแนวทางปฏิบัติที่ดีของสำนักงานกำกับหลักทรัพย์และตลาดหลักทรัพย์แห่งประเทศไทย มาถือปฏิบัติอย่างเคร่งครัด

กำหนดให้กรรมการ และผู้บริหารที่ดำรงตำแหน่งระดับผู้จัดการทั่วไปขึ้นไป และผู้ดำรงตำแหน่งระดับผู้จัดการฝ่ายหรือเทียบเท่า ขึ้นไป ในสายงานบัญชีและการเงิน มีหน้าที่ต้องรายงานการถือหลักทรัพย์ของบริษัท ทั้งของตน ของคู่สมรส และบุตรที่ยังไม่บรรลุนิติภาวะ และรายงานการเปลี่ยนแปลงการถือหลักทรัพย์ของบริษัท ทุกครั้งเมื่อมีการซื้อขาย โอน หรือ รับโอนหลักทรัพย์ ตามที่สำนักงานกำกับหลักทรัพย์และตลาดหลักทรัพย์กำหนด ภายใน 3 วันทำการ และมีหน้าที่รายงานให้เลขาธิการคณะกรรมการบริษัททราบด้วย

### 3. บทบาทของผู้มีส่วนได้เสีย

บริษัทได้ให้ความสำคัญต่อสิทธิของผู้มีส่วนได้เสียทุกกลุ่ม ทั้งที่เป็นผู้มีส่วนได้เสียภายใน

ได้แก่ ผู้ถือหุ้น พนักงานและผู้บริหารของบริษัท หรือผู้มีส่วนได้เสียภายนอก ได้แก่ ลูกค้า คู่แข่ง คู่ค้า เจ้าหนี้ ภาครัฐและหน่วยงานอื่น ๆ ที่เกี่ยวข้อง ตลอดจนชุมชน เนื่องจากบริษัทตระหนักถึงแรงสนับสนุนจากผู้มีส่วนได้เสียต่าง ๆ ซึ่งจะสร้างความสามารถในการแข่งขันและสร้างกำไรให้กับบริษัท ซึ่งเป็นส่วนหนึ่งของการสร้างความสำเร็จในระยะยาว

3.1 ผู้ถือหุ้น บริษัทมุ่งมั่นให้มีการดำเนินธุรกิจซึ่งมีผลการดำเนินงานที่ดี มีการเจริญเติบโตอย่างมั่นคง มีความสามารถในการแข่งขัน โดยคำนึงถึงความเสี่ยงในปัจจุบันและในอนาคต เพื่อให้เกิดมูลค่าเพิ่มแก่ผู้ถือหุ้นของบริษัทในระยะยาว บริษัทมีหน้าที่ เปิดเผยข้อมูลให้เกิดความโปร่งใส เป็นธรรม รวดเร็ว ทันเวลา ถูกต้อง ครบถ้วน และพยายามอย่างเต็มที่ในการปกป้องทรัพย์สินของบริษัท ตลอดจนจ่ายผลตอบแทนการลงทุนที่เป็นที่น่าพอใจ เพื่อให้ผู้ถือหุ้นมีความพึงพอใจสูงสุด

3.2 คณะกรรมการบริษัท และผู้บริหาร เป็นผู้รับรู้งบการเงินและมีการดูแลสิทธิของผู้มีส่วนได้เสียทุกกลุ่มของบริษัท ทั้งผู้มีส่วนได้เสียภายใน และผู้มีส่วนได้เสียภายนอก อย่างเท่าเทียมกัน และ เป็นธรรม

3.3 พนักงาน บริษัทตระหนักอยู่เสมอว่าพนักงานของบริษัท คือทรัพยากรที่สำคัญที่สุด จึงได้มีการเตรียมความพร้อมของบุคลากรอย่างต่อเนื่อง โดยมุ่งเน้นการพัฒนาความรู้ ความสามารถ ทักษะ และคุณภาพของพนักงาน โดยจัดให้มีการฝึกอบรมทั้งภายในและภายนอก อย่างต่อเนื่องและสม่ำเสมอ มีการอบรม On the Job Training แก่พนักงานที่เข้าใหม่ หรือ เปลี่ยนแปลง โยกย้ายงาน เป็นต้น นอกจากนี้บริษัทยังจัดให้พนักงานได้รับสวัสดิการต่าง เช่น กองทุนสำรองเลี้ยงชีพ ทุนการศึกษาบุตรพนักงาน การท่องเที่ยวทัศนศึกษา การจัดให้มีการช้อปปิ้ง และ ระบบป้องกันภัย เป็นต้น เพื่อส่งเสริมคุณภาพชีวิตที่ดี เหมาะกับการดำรงชีพในสังคม และมีโอกาสเติบโตไปพร้อมกับความก้าวหน้าของบริษัท

3.4 ลูกค้า บริษัทมุ่งมั่นให้ลูกค้ามีความพึงพอใจสูงสุด ทั้งคุณภาพ และ บริการ ในผลิตภัณฑ์ของบริษัท ตลอดจนการส่งมอบที่ทันเวลา พร้อมตอบสนองต่อความต้องการของลูกค้า โดยเอาใจใส่ และมีความรับผิดชอบต่อกฎหมาย มีการเปิดโอกาสให้ลูกค้าแสดงความคิดเห็น มีการสำรวจความพึงพอใจของลูกค้า เป็นประจำทุกปี พร้อมทั้งจัดรายการส่งเสริมสัมพันธ์ระหว่างลูกค้าและบริษัทอย่างต่อเนื่อง และจัดให้หน่วยธุรกิจขายเป็นผู้รับผิดชอบในการรับข้อร้องเรียนของลูกค้า

3.5 คู่ค้า บริษัทเล็งเห็นความสำคัญของการปฏิบัติต่อคู่ค้า ตามเงื่อนไขทางการค้า และปฏิบัติตามสัญญา มีการประพฤติตามกรอบกติกาการแข่งขันที่ดี เป็นธรรม และไม่ใช้วิธีการที่ไม่สุจริต

3.6 คู่แข่ง บริษัทแข่งขันทางการค้าตามกรอบกติกาแห่งการแข่งขันที่ดี และไม่ใช้วิธีการที่ไม่สุจริต เพื่อทำลายคู่แข่งทางการค้า โดยปล่อยให้ไปตามกลไกของตลาด

3.7 เจ้าหนี้ บริษัทได้ปฏิบัติตามเงื่อนไขการการค้าตามข้อตกลง และ หน้าที่ที่พึงมีต่อเจ้าหนี้ ปฏิบัติตัวเป็นลูกหนี้ที่ดี นอกจากนี้ บริษัทยังให้ข้อมูลต่าง ๆ ที่เป็นประโยชน์ต่อเจ้าหนี้

3.8 ภาครัฐ ส่วนราชการ และหน่วยงานต่าง ๆ ที่เกี่ยวข้อง บริษัทปฏิบัติตามกฎหมายและข้อกำหนดของส่วนราชการและหน่วยงานต่าง ๆ ที่เกี่ยวข้อง อย่างสม่ำเสมอ และไม่มุ่งเจตนาที่จะฝ่าฝืนการปฏิบัติตามกฎหมาย

3.9 ชุมชน สังคม และสิ่งแวดล้อม บริษัทตระหนักถึงความรับผิดชอบต่อ ชุมชน สังคม และสิ่งแวดล้อม โดยดำเนินการดังต่อไปนี้

- ระบบบำบัดน้ำเสีย ระบบบำบัดน้ำเสียของบริษัทสามารถรองรับน้ำเสียได้ 2 เท่าของปริมาณน้ำเสียในปัจจุบัน ค่าบีโอดีไม่สูงกว่าค่าที่กฎหมายกำหนด (กม. กำหนด ค่าบีโอดี ที่อุณหภูมิ 20 องศาเซลเซียส เวลา 5 วัน ไม่มากกว่า 20 มิลลิกรัมต่อลิตร) ค่าบีโอดีเฉลี่ยทั้งปี 2565 เท่ากับ 16.34 มิลลิกรัมต่อลิตร
- การจัดสภาพแวดล้อมในสถานที่ปฏิบัติงาน โดยคำนึงถึงความปลอดภัย อาชีวอนามัย สิ่งแวดล้อม และ การอำนวยความสะดวกแก่พนักงาน และลูกค้า
- การสนับสนุนการอนุรักษ์สิ่งแวดล้อม
- การสนับสนุนกิจกรรมนันทนาการจากสถาบันการศึกษาต่าง ๆ รวมทั้งกิจกรรมวันเด็ก เป็นประจำทุกปีอย่างต่อเนื่อง
- การสนับสนุนกิจกรรม หน่วยงานภาครัฐต่าง ๆ ทั้งในจังหวัดสมุทรปราการ และ ในส่วนกลาง
- การสนับสนุนกิจกรรมสาธารณกุศล ร่วมกับองค์กรภาครัฐ และเอกชน อื่น ๆ
- การสนับสนุนกิจกรรมส่งเสริมพระพุทธศาสนา และการร่วมเทศกาลกินเจ
- ร้านค้าสวัสดิการ จำหน่ายสินค้าราคาประหยัด มอบส่วนลดให้แก่พนักงาน และลูกค้าในชุมชนใกล้เคียง ตลอดจนลูกค้าทั่วไป เป็นต้น

#### 4. การเปิดเผยข้อมูลและความโปร่งใส

คณะกรรมการบริษัท ได้ให้ความสำคัญต่อการเปิดเผยข้อมูลที่มีความถูกต้อง ครบถ้วนโปร่งใส ทั้งถึง ทั้งรายงานข้อมูลทางการเงิน และข้อมูลทั่วไป ตลอดจนข้อมูลสำคัญที่มีผลกระทบต่อราคาหลักทรัพย์ของบริษัท โดยได้เผยแพร่ข้อมูลข่าวสารต่าง ๆ ดังกล่าวเพื่อให้ผู้ลงทุนและผู้ที่เกี่ยวข้องได้รับทราบ ทั้งโดยผ่านช่องทางและสื่อการเผยแพร่ข้อมูลต่าง ๆ ของตลาดหลักทรัพย์ ในส่วนงานด้านผู้ลงทุนสัมพันธ์นั้น บริษัทยังไม่ได้จัดตั้งหน่วยงานขึ้นเฉพาะ แต่ได้มอบหมายให้ ผู้จัดการฝ่ายการตลาดทำหน้าที่ติดต่อสื่อสารกับนักลงทุน สถาบัน ผู้ถือหุ้น รวมทั้งนักวิเคราะห์ และผู้ที่เกี่ยวข้อง ทั้งนี้เนื่องจากกิจกรรมดังกล่าวยังไม่มากนัก ซึ่งผู้ลงทุนสามารถติดต่อขอทราบข้อมูลได้ที่ โทร (02) 703-4444 ต่อเลขานุการบริษัทหรือ ที่ website [www.thaitheparos.com](http://www.thaitheparos.com)

ในปี 2565 บริษัทมีการเปิดเผยข้อมูลทางการเงินที่สำคัญอย่างเพียงพอในงบการเงิน โดยการเปิดเผยเป็นไปตามหลักเกณฑ์ของ ตลาดหลักทรัพย์แห่งประเทศไทย สำนักงานคณะกรรมการกำกับหลักทรัพย์และตลาดหลักทรัพย์ และตามมาตรฐานการบัญชีกำหนด ได้เผยแพร่ผ่านระบบเผยแพร่ข้อมูลของตลาดหลักทรัพย์แห่งประเทศไทย ซึ่งงบการเงินดังกล่าวได้ผ่านการตรวจสอบและให้ความเห็นอย่างไม่มีเงื่อนไขจากผู้สอบบัญชีรับอนุญาต และผ่านความเห็นชอบจากที่ประชุมคณะกรรมการตรวจสอบ และคณะกรรมการบริษัท ก่อนเปิดเผยต่อผู้ถือหุ้น โดยคณะกรรมการบริษัทได้เปิดเผยรายงานความรับผิดชอบของคณะกรรมการต่อแบบแสดงรายการข้อมูลประจำปี (แบบ 56-1 One Report/รายงานประจำปี 2565) ด้วย

นอกจากนี้บริษัทได้เปิดเผย สรุปผลการดำเนินงานของบจ. งบการเงินผ่านการสอบทาน และคำอธิบายและการวิเคราะห์ของฝ่ายจัดการ รายไตรมาส และรายปี รวมถึงข้อมูลที่มีใช้ข้อมูลทางการเงินอื่น ๆ ตลอดจนการประกาศจ่ายเงินปันผล และกำหนดวันประชุมสามัญผู้ถือหุ้น เพื่อเป็นการอำนวยความสะดวกให้ผู้ถือหุ้น บริษัทจึงเพิ่ม เมนู “สำหรับผู้ถือหุ้น” บนเว็บไซต์ของบริษัทขึ้นในปี 2550 เป็นต้นมา (เปลี่ยนเป็น “นักลงทุนสัมพันธ์” ในปี 2554) เอกสารเชิญประชุมสามัญผู้ถือหุ้น เปิดเผยบนเว็บไซต์ของบริษัทก่อนการประชุม 1 เดือน เพื่อให้ผู้ถือหุ้นได้มีโอกาสศึกษาข้อมูลก่อนการประชุมอย่างเพียงพอ นอกจากนี้ผู้ถือหุ้นยังสามารถเสนอวาระการประชุมเพิ่มเติมได้ตามระยะเวลาที่บริษัทกำหนด

บริษัทได้ปรับปรุงการเปิดเผยข้อมูลดังกล่าวบนเว็บไซต์ของบริษัทให้ทันสมัยอยู่เสมอเพื่อให้ผู้ถือหุ้นและผู้มีส่วนได้เสียได้รับทราบข้อมูลข่าวสารอย่างทั่วถึง ครบถ้วน โดยได้ดำเนินการผ่านช่องทางต่าง ๆ ดังนี้

1. เว็บไซต์ของตลาดหลักทรัพย์แห่งประเทศไทย
  - งบการเงิน รายไตรมาส และรายปี
  - แบบแสดงรายการข้อมูลประจำปี (แบบ 56-1 One Report/รายงานประจำปี)
  - ข่าว (สรุปผลการดำเนินงานของบจ. คำอธิบายงบการเงิน การประกาศจ่ายเงินปันผล มติคณะกรรมการ มติที่ประชุมผู้ถือหุ้น รายงานที่เกี่ยวข้องโยงกัน เป็นต้น)
2. สำนักงานคณะกรรมการกำกับหลักทรัพย์และตลาดหลักทรัพย์แห่งประเทศไทย
3. กระทรวงพาณิชย์
4. หนังสือพิมพ์ (จดหมายเชิญประชุม งบดุลและบัญชีกำไรขาดทุน ประกาศจ่ายเงินปันผล เป็นต้น)
5. เว็บไซต์บริษัท ([www.Thaitheparos.com](http://www.Thaitheparos.com)) มี 2 ภาษา ได้แก่ ภาษาไทย และภาษาอังกฤษ
6. การพบปะให้ข้อมูลแบบตัวต่อตัว (Company Visit)
7. การจัดส่งหนังสือแจ้งผู้ถือหุ้นทางไปรษณีย์

#### 5. ความรับผิดชอบของคณะกรรมการ

บทบาทหน้าที่และความรับผิดชอบของคณะกรรมการ

หน้าที่และความรับผิดชอบของคณะกรรมการบริษัท

1. ดูแลและจัดการบริษัทให้เป็นไปตามกฎหมาย วัตถุประสงค์ และข้อบังคับของบริษัท รวมทั้งมติของที่ประชุมผู้ถือหุ้น
2. ติดตามผลการดำเนินงานของบริษัท และความคืบหน้า ในการบรรลุวัตถุประสงค์ การปฏิบัติตามกฎหมาย ระเบียบและนโยบายที่เกี่ยวข้อง
3. ให้ความเห็นชอบ วิสัยทัศน์ การกิจ คุณค่าที่บริษัทมุ่งหวัง และ จรรยาบรรณในการดำเนินธุรกิจ
4. พิจารณาให้ความเห็นชอบนโยบายการบริหารต่างๆ
5. ดูแลกำกับให้มีระบบการควบคุมภายในที่มีประสิทธิภาพ
6. ดูแลให้มีการกำกับตรวจสอบ ทั้งจากผู้ตรวจสอบภายใน และผู้ตรวจสอบภายนอก ให้ทำหน้าที่อย่างมีประสิทธิภาพ
7. อนุมัติงบการเงินประจำไตรมาส และประจำปี และดูแลให้มีการจัดทำงบการเงินเป็นไปตามหลักการบัญชีที่รับรองทั่วไป
8. ดูแลให้มีการเปิดเผยข้อมูล อย่างถูกต้อง ครบถ้วน และโปร่งใส
9. ดูแลการป้องกันความขัดแย้งทางผลประโยชน์
10. พิจารณากลับกรองเรื่องต่าง ๆ ที่จะนำเข้าสู่ที่ประชุมผู้ถือหุ้น

#### นโยบายเกี่ยวกับการกำกับดูแลกิจการ

คณะกรรมการบริษัทได้ตระหนักถึงความสำคัญของการกำกับดูแลกิจการที่ดี เพื่อเพิ่มความโปร่งใส เพิ่มขีดความสามารถในการแข่งขันทางธุรกิจของบริษัท ตลอดจนเพิ่มความเชื่อมั่นให้แก่ผู้ถือหุ้น ผู้ลงทุนและผู้ที่เกี่ยวข้องทุกฝ่าย จึงได้กำหนดนโยบายการกำกับดูแลกิจการที่ดี โดยครอบคลุมหลักการสำคัญดังนี้

การปฏิบัติต่อผู้ถือหุ้นและผู้มีส่วนได้ส่วนเสียอย่างเท่าเทียมกัน และเป็นธรรมต่อทุกฝ่าย

คณะกรรมการมีความมุ่งมั่นในการสร้างมูลค่าเพิ่มแก่กิจการในระยะยาว บริหารงานด้วยความรอบคอบและระมัดระวัง รับผิดชอบต่อการปฏิบัติหน้าที่ด้วยความสามารถและประสิทธิภาพที่เพียงพอเพื่อให้เกิดประโยชน์สูงสุดต่อผู้ถือหุ้น ดูแลไม่ให้เกิดปัญหาความขัดแย้งทางผลประโยชน์ และรับผิดชอบต่อการตัดสินใจและการกระทำของตนเอง

การดำเนินงานเป็นไปด้วยความโปร่งใส สามารถตรวจสอบได้ เปิดเผยข้อมูลอย่างเพียงพอแก่ผู้ที่เกี่ยวข้องทุกฝ่าย ดำเนินธุรกิจโดยคำนึงถึงความเสี่ยงอยู่เสมอ โดยมีการควบคุมและบริหารความเสี่ยงที่เหมาะสม

### การดูแลเรื่องการใช้ข้อมูลภายใน

บริษัทมีมาตรการดูแลเรื่องใช้ข้อมูลภายใน โดยจะไม่เปิดเผยข้อมูลภายในก่อนการเปิดเผยสารสนเทศต่อสาธารณชนโดยผู้บริหารต้องรายงานการซื้อขายและการถือครองหลักทรัพย์ของบริษัททุกครั้งที่มีการเปลี่ยนแปลง และมีข้อห้ามผู้บริหารซื้อขายหลักทรัพย์ของบริษัทในช่วงก่อนการเปิดเผยข้อมูลต่อสาธารณชน 1 เดือน และหลังการเปิดเผยข้อมูล 2 สัปดาห์ ซึ่งบริษัทได้นำแนวทางปฏิบัติที่ดีของสำนักงานคณะกรรมการกำกับหลักทรัพย์และตลาดหลักทรัพย์มาถือปฏิบัติอย่างเคร่งครัด

### การควบคุมภายใน

บริษัทมีมาตรการควบคุมภายในและการติดตามการปฏิบัติงานให้เป็นไปตามมาตรฐานดังกล่าวโดยมีวัตถุประสงค์เพื่อให้แน่ใจว่ารายงานทางการเงินของบริษัทที่แสดงต่อสาธารณชนมีความถูกต้อง เชื่อถือได้ การบริหารทรัพย์สินของบริษัทเป็นไปอย่างถูกต้องชอบธรรม และธุรกรรมต่างๆ ดำเนินไปอย่างถูกต้องตามขั้นตอนที่ได้รับอนุมัติจากผู้บริหาร

## 7. โครงสร้างการกำกับดูแลกิจการและข้อมูลสำคัญเกี่ยวกับคณะกรรมการ

คณะกรรมการชุดย่อย ผู้บริหาร พนักงาน และอื่นๆ

โครงสร้างการจัดองค์กรของบริษัทฯ เป็นดังนี้

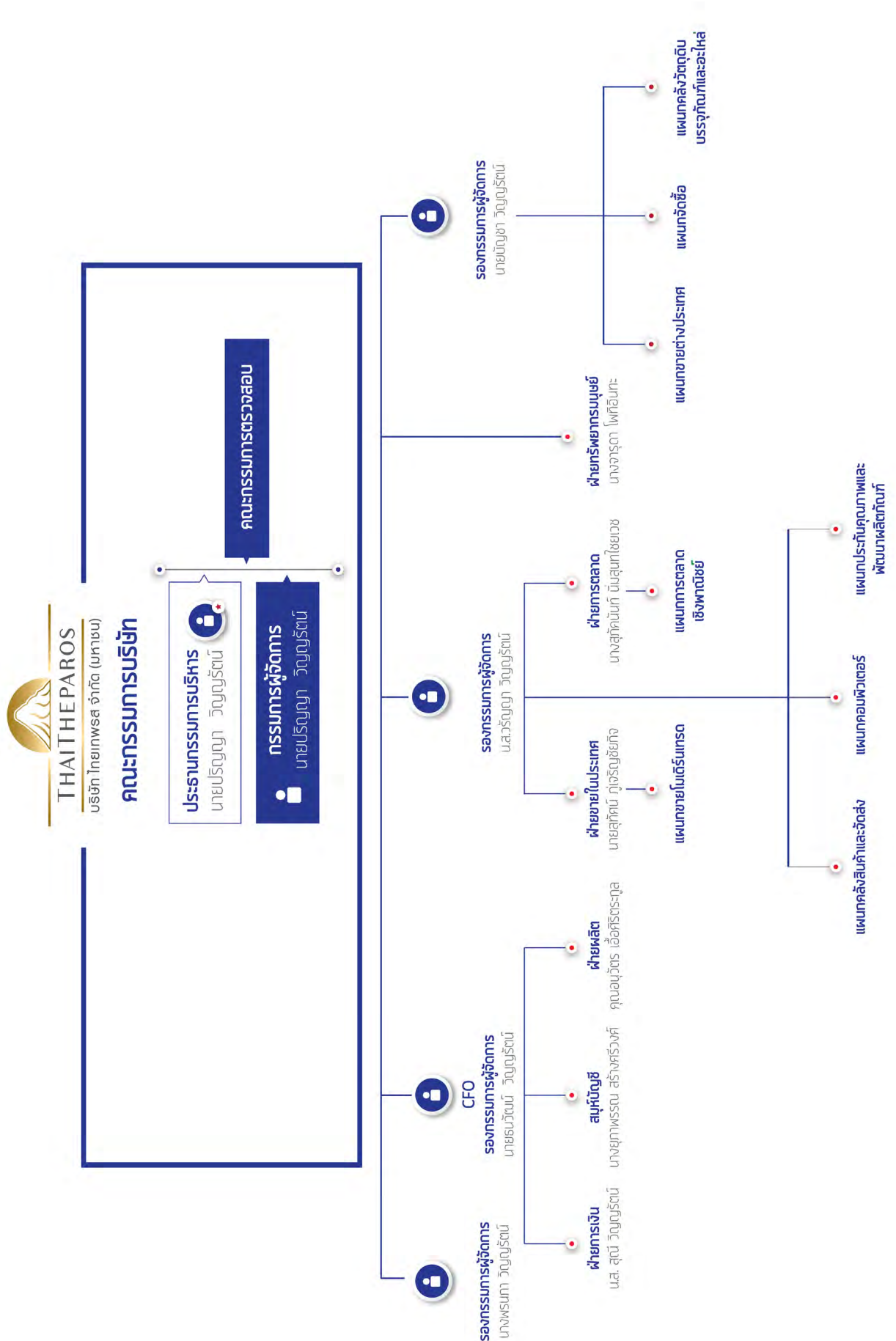



# คณะกรรมการ



นาย ปริญญา วิญญูรัตน์  
(ประธานกรรมการบริหาร และกรรมการผู้จัดการ)



นางพรนภา วิญญูรัตน์  
(กรรมการ/รองกรรมการผู้จัดการ)



นางสาวมาลี วิญญูรัตน์  
(กรรมการ)



นายบัณฑิต วิญญูรัตน์  
(กรรมการ)



นายบัญชา วิญญูรัตน์  
(กรรมการ/รองกรรมการผู้จัดการ)



นายธนวัฒน์ วิญญูรัตน์  
(CFO/กรรมการ/รองกรรมการผู้จัดการ)



นายพจน์ กองพุฒิ  
(กรรมการอิสระ/กรรมการตรวจสอบ/  
ประธานคณะกรรมาการตรวจสอบ)



นายจิรวิทย์ มาศรังสรรค์  
(กรรมการอิสระ/กรรมการตรวจสอบ)



นายนิวัต วงศ์พรหมปรีดา  
(กรรมการอิสระ/กรรมการตรวจสอบ)

## 1. นายปริญญา วิทยุรัตน์ (ประธานกรรมการบริหาร และกรรมการผู้จัดการ)

เกิดเมื่อ	26 พฤษภาคม 2497
อายุ	68 ปี
คุณวุฒิการศึกษาสูงสุด	คหกรรมศาสตร์คุณวุฒินับถิตกิตติมศักดิ์ สาขาวิทยาศาสตร์การอาหารและโภชนาการ มหาวิทยาลัยเทคโนโลยีราชมงคลพระนคร ปริญญาตรี - วิทยาศาสตร์บัณฑิต สาขาเคมี มหาวิทยาลัยแห่งชาติไต้หวัน ยังไม่เข้ารับการอบรมหลักสูตรกรรมการ
การอบรมบทบาทหน้าที่กรรมการ ประสภารณการทำงาน ปี 2548-ปัจจุบัน	ประธานกรรมการ บริษัท ไทยเทพรส จำกัด (มหาชน)
ปี 2538-ปัจจุบัน	ประธานกรรมการบริหาร บริษัท ไทยเทพรส จำกัด (มหาชน)
ปี 2543-ปัจจุบัน	กรรมการผู้จัดการ บริษัท ไทยเทพรส จำกัด (มหาชน)
จำนวนหุ้นที่ถือ	119,158,580 หุ้น
จำนวนหุ้นที่เปลี่ยนแปลง	-
ตำแหน่งในบริษัทจดทะเบียนอื่น	ไม่มี
ตำแหน่งในกิจการอื่น	มี 6 แห่ง คือ
ปี 2561 -ปัจจุบัน	กรรมการ บริษัท เทพาสแลนด์ จำกัด ธุรกิจ : พัฒนาอสังหาริมทรัพย์
ปี 2560 - ปัจจุบัน	กรรมการ บริษัท ราชครามการเกษตร จำกัด ธุรกิจ : ผลิตจำหน่าย น้ำจืดผลสารเกษตร
ปี 2554 -ปัจจุบัน	กรรมการ บริษัท บางปะอินสปอร์ตคลับ จำกัด ธุรกิจ : สนามกอล์ฟ
ปี 2553 -ปัจจุบัน	กรรมการ บริษัท ราชครามฟริออบเพอร์ตี จำกัด ธุรกิจ : พัฒนา, จัดสรรที่ดิน ซอยขาย อสังหาริมทรัพย์
ปี 2551 -ปัจจุบัน	กรรมการ บริษัท สยามกัทท์ไฮม์ จำกัด ธุรกิจ : สนามกอล์ฟ
ปี 2548 -ปัจจุบัน	กรรมการ บริษัท ราชครามแลนด์ จำกัด ธุรกิจ : ประกอบกิจการให้บริการสนามกีฬา และ พัฒนาจัดสรรที่ดิน ซอยขายอสังหาริมทรัพย์
ตำแหน่งในกิจการที่แข่งขันเกี่ยวข้อง เนื่องกับธุรกิจของบริษัทที่อาจทำให้เกิดความขัดแย้งทางผลประโยชน์ ความสัมพันธ์ทางครอบครัว กับกรรมการและผู้บริหาร	ไม่มี
คำตอบแทนกรรมการ จำนวนครั้งที่ประชุมคณะกรรมการ ปี 2565	เป็นรองชายนายไทรลาศ วิทยุรัตน์ ซึ่งเป็นสามี นางพรนภา วิทยุรัตน์ และเป็นอา นายบัณฑิต วิทยุรัตน์ และ นางสาวมาลี วิทยุรัตน์ 1,155,000 บาท 5 ครั้ง จากจำนวนทั้งสิ้น 5 ครั้ง

## 2. นางพรนภา วิทยุรัตน์ (กรรมการและรองกรรมการผู้จัดการ)

เกิดเมื่อ	26 กรกฎาคม 2492
อายุ	73 ปี
คุณวุฒิการศึกษาสูงสุด	หลักสูตร Director Accreditation Program (DAP) รุ่นที่ 37/2005สมาคมส่งเสริมสถาบันกรรมการบริษัทไทย
การอบรมบทบาท หน้าที่กรรมการ	หลักสูตร Director Accreditation Program (DAP) รุ่นที่ 37/2005 สมาคมส่งเสริมสถาบันกรรมการบริษัทไทย
ประสภารณการทำงาน ปี 2536 - ปัจจุบัน	กรรมการและรองกรรมการผู้จัดการ บริษัท ไทยเทพรส จำกัด (มหาชน)
จำนวนหุ้นที่ถือ	16,958,570 หุ้น
จำนวนหุ้นที่เปลี่ยนแปลง	-
ตำแหน่งในบริษัทจดทะเบียนอื่น	ไม่มี
ตำแหน่งในกิจการอื่น	ไม่มี
ตำแหน่งในกิจการที่แข่งขันเกี่ยวข้อง เนื่องกับธุรกิจของบริษัทที่อาจทำให้เกิดความขัดแย้งทางผลประโยชน์ ความสัมพันธ์ทางครอบครัว กับกรรมการและผู้บริหาร	ไม่มี
คำตอบแทนกรรมการ จำนวนครั้งที่ประชุมคณะกรรมการ ปี 2565	เป็นภรรยา นายไทรลาศ วิทยุรัตน์ ซึ่งเป็นพี่ชาย นายปริญญา วิทยุรัตน์ และเป็นอาสาสมัคร นางสาวมาลี และนายบัณฑิต วิทยุรัตน์ 525,000 บาท 5 ครั้ง จากจำนวนทั้งสิ้น 5 ครั้ง

## 3. นางสาวมาลี วิทยุรัตน์ (กรรมการ)

เกิดเมื่อ	14 กุมภาพันธ์ 2497
อายุ	68 ปี
คุณวุฒิการศึกษาสูงสุด	บริหารธุรกิจบัณฑิตสาขาการเงินการธนาคาร มหาวิทยาลัยรามคำแหง
การอบรมบทบาท หน้าที่กรรมการ	Director Accreditation Program (DAP) รุ่นที่ 37/2005 สมาคมส่งเสริมสถาบันกรรมการบริษัทไทย
ประสภารณการทำงาน ปี 2536 - ปัจจุบัน	กรรมการ บริษัท ไทยเทพรส จำกัด (มหาชน)
ปี 2536 - 2553	กรรมการ และ รองกรรมการผู้จัดการ สายบัญชีและการเงิน
ปี 2530 - 2536	บริษัท ไทยเทพรส จำกัด (มหาชน) ผู้จัดการฝ่ายบัญชีและการเงิน บริษัท ไทยเทพรส จำกัด (มหาชน)
จำนวนหุ้นที่ถือ	14,004,520 หุ้น
จำนวนหุ้นที่เปลี่ยนแปลง	-
ตำแหน่งในบริษัทจดทะเบียนอื่น	ไม่มี
ตำแหน่งในกิจการอื่น	ไม่มี
ตำแหน่งในกิจการที่แข่งขันเกี่ยวข้อง เนื่องกับธุรกิจของบริษัทที่อาจทำให้เกิดความขัดแย้งทางผลประโยชน์	ไม่มี
ความสัมพันธ์ทางครอบครัว กับกรรมการและผู้บริหาร	เป็นพี่ชายบัณฑิต วิทยุรัตน์ นางสาวสุนัน วิทยุรัตน์ และเป็นหลานนายปริญญา และนางพรนภา วิทยุรัตน์
คำตอบแทนกรรมการ จำนวนครั้งที่ประชุมคณะกรรมการ ปี 2565	525,000 บาท 5 ครั้ง จากจำนวนทั้งสิ้น 5 ครั้ง

## 4. นายบัณฑิต วิทยุรัตน์ (กรรมการ)

เกิดเมื่อ	: 2 ตุลาคม 2499
อายุ	: 66 ปี
คุณวุฒิการศึกษาสูงสุด	: ศิลปศาสตรมหาบัณฑิต สาขาการจัดการ มนุษย์กับสิ่งแวดล้อม มหาวิทยาลัยเชียงใหม่ : วิศวกรรมศาสตรบัณฑิต (สาขาเครื่องกล) มหาวิทยาลัย Adamsom ประเทศฟิลิปปินส์
การอบรมบทบาท หน้าที่กรรมการ	: Director Accreditation Program (DAP) รุ่นที่ 37/2005 สมาคมส่งเสริมสถาบันกรรมการบริษัทไทย
ประสภารณการทำงาน ปี 2536 - ปัจจุบัน	: กรรมการ บริษัท ไทยเทพรส จำกัด (มหาชน)
ปี 2536 - 2551	: รองกรรมการผู้จัดการ บริษัท ไทยเทพรส จำกัด (มหาชน)
ปี 2530 - 2550	: ผู้จัดการสาขาสาป่าง บริษัท ไทยเทพรส จำกัด (มหาชน)
จำนวนหุ้นที่ถือ	: 26,427,020 หุ้น
จำนวนหุ้นที่เปลี่ยนแปลง	: -
ตำแหน่งในบริษัทจดทะเบียนอื่น	: ไม่มี
ตำแหน่งในกิจการอื่น	: ไม่มี
ตำแหน่งในกิจการที่แข่งขันเกี่ยวข้อง เนื่องกับธุรกิจของบริษัทที่อาจทำให้เกิดความขัดแย้งทางผลประโยชน์	: ไม่มี
ความสัมพันธ์ทางครอบครัว กับกรรมการและผู้บริหาร	: เป็นหลานของนายปริญญา วิทยุรัตน์ และนางพรนภา วิทยุรัตน์ และเป็นน้องชายของ นางสาวมาลี วิทยุรัตน์
คำตอบแทนกรรมการ จำนวนครั้งที่ประชุมคณะกรรมการ ปี 2565	: 525,000 บาท : 4 ครั้ง จากจำนวนทั้งสิ้น 5 ครั้ง

**5. นายธนวัฒน์ วิญญูรัตน์**  
**(CFO/กรรมการและรองกรรมการผู้จัดการ)**

เกิดเมื่อ	13 พฤศจิกายน 2515
อายุ	50 ปี
คุณวุฒิการศึกษาสูงสุด	Master of Science in Finance, Bentley College, Massachusetts, USA Master of Science in Manufacturing System Engineering, Rensselaer Polytechnic Institute, USA Bachelor of Science in Management System Rensselaer Polytechnic Institute, USA
การอบรมบทบาทหน้าที่กรรมการ	Orientation Course-CFO focus on Financial Reporting Class 4/2018 (CFO0411) สาขาวิชาชีพบัญชีและตลาดหลักทรัพย์แห่งประเทศไทย
ปี 2561	ที่คืน อาคาร อุปรกรณ์ ปี63 และมาตรฐานการรายงานทางการเงินที่เกี่ยวข้อง
ปี 2562	การกำหนดราคาโอนระหว่างบริษัทที่มีความสัมพันธ์กันปี2562 บริษัท เอ็น วาย ซี แมนเนจเม้นท์ จำกัด การวางระบบบัญชีต้นทุนการวิเคราะห์ต้นทุนและการบริหารต้นทุนเพื่อการวางแผนและตัดสินใจ บริษัท ฝักอบรมและสัมมนาธรรมนิติ จำกัด TFRSและมาตรการผ่อนปรนทางบัญชีจาก Covid19(สำหรับกิจการที่ไม่ใช่สถาบันการเงิน) บริษัท เอ็น วาย ซี แมนเนจเม้นท์ จำกัด
ปี 2563	Financial Analysisเพื่อวิเคราะห์สถานการณ์ธุรกิจและการแก้ไขปรับปรุงผลการดำเนินงาน บริษัท ฝักอบรมและสัมมนาธรรมนิติ จำกัด ESG Integration in Sustainable Investing
ปี 2564	สมาคมบริษัทจดทะเบียนไทย ภาษีเงินได้รอการตัดบัญชี ปี 65 หลักการและประเด็นปัญหาในทางปฏิบัติ (2022 Deferred Tax) น. เอ็น วาย ซี แมนเนจเม้นท์
ปี 2565	CFO บริษัท ไทยเทพรส จำกัด (มหาชน) รองกรรมการผู้จัดการ บริษัท ไทยเทพรส จำกัด (มหาชน) กรรมการ บริษัท ไทยเทพรส จำกัด (มหาชน) ผู้จัดการฝ่ายการตลาด บริษัท ไทยเทพรส จำกัด (มหาชน) 24,709,000 หุ้น
ประสบการณ์ทำงาน	-
ปี 2561-ปัจจุบัน	ไม่มี
ปี 2557-ปัจจุบัน	มี 2 แห่งคือ
ปี 2553-ปัจจุบัน	กรรมการ บริษัท เอ็กซีเตอร์(ประเทศไทย)จำกัด
ปี 2547-2553	ธุรกิจ : ผู้จัดการฝ่ายเครื่องปรุงรสอาหาร
จำนวนหุ้นที่ถือ	กรรมการ บริษัท รัชตโยธิน จำกัด
จำนวนหุ้นที่เปลี่ยนแปลง	ธุรกิจ : โรงแรม
ตำแหน่งในบริษัทจดทะเบียนอื่น	ไม่มี
ตำแหน่งในกิจการอื่น	เป็นบุตรนางพรนภา วิญญูรัตน์ และเป็นหลาน
ปี 2553-ปัจจุบัน	นายปริญญา วิญญูรัตน์
ปี 2548 - ปัจจุบัน	315,000 บาท
ตำแหน่งในกิจการที่แข่งขันเกี่ยว	
เนื่องกับธุรกิจของบริษัทที่อาจทำให้	
เกิดความขัดแย้งทางผลประโยชน์	
ความสัมพันธ์ทางครอบครัวกับ	
กรรมการและผู้บริหาร	
คำตอบแทนกรรมการ	
จำนวนครั้งที่ประชุมคณะ	5 ครั้ง จากจำนวนทั้งสิ้น 5 ครั้ง
กรรมการ ปี 2565	

**6. นายบัญชา วิญญูรัตน์**  
**(กรรมการและรองกรรมการผู้จัดการ)**

เกิดเมื่อ	27 เมษายน 2528
อายุ	37 ปี
คุณวุฒิการศึกษาสูงสุด	MSC in Environmental Engineering, Imperial College London, U.K. Bachelor of Engineering in Engineering with Business Finance (First Class Honours) , University College London(UCL) ,U.K ยังไม่เข้ารับการอบรมหลักสูตรกรรมการ
การอบรมบทบาทหน้าที่กรรมการ	รองกรรมการผู้จัดการ
ประสบการณ์ทำงาน	บริษัท ไทยเทพรส จำกัด (มหาชน)
ปี 2557 - ปัจจุบัน	ผู้จัดการแผนกจัดซื้อ
ปี 2554 - ปัจจุบัน	บริษัท ไทยเทพรส จำกัด(มหาชน)
ปี 2553 - ปัจจุบัน	กรรมการ บริษัท ไทยเทพรส จำกัด(มหาชน)
จำนวนหุ้นที่ถือ	27,632,000 หุ้น
จำนวนหุ้นที่เปลี่ยนแปลง	ไม่มี
ตำแหน่งในบริษัทจดทะเบียนอื่น	ไม่มี
ตำแหน่งในกิจการอื่น	มี 4 แห่งคือ
ปี 2561 - ปัจจุบัน	กรรมการ บริษัท นครหลวงการเกษตร จำกัด
ปี 2560 - ปัจจุบัน	ธุรกิจ:สวนมะพร้าวและขายผลิตผลเกษตร
ปี 2558 - ปัจจุบัน	กรรมการ บริษัท บางปะอินสปอร์ตคลับ จำกัด
ปี 2553 - ปัจจุบัน	ธุรกิจ : สนามกอล์ฟ
	กรรมการ บริษัท ไทเวอร์ อินเทอร์เน็ต จำกัด
	ธุรกิจ : ขายส่งสินค้าทั่วไป
	กรรมการ บริษัท เอ็กซีเตอร์ (ประเทศไทย) จำกัด
	ธุรกิจ : ผู้จัดการฝ่ายเครื่องปรุงรสอาหาร
ตำแหน่งในกิจการที่แข่งขันเกี่ยว	ไม่มี
เนื่องกับธุรกิจของบริษัทที่อาจทำให้	เป็นบุตรชายของนายปริญญา วิญญูรัตน์และเป็น
เกิดความขัดแย้งทางผลประโยชน์	หลานนางพรนภา วิญญูรัตน์
ความสัมพันธ์ทางครอบครัว	315,000 บาท
กับกรรมการและผู้บริหาร	5 ครั้ง จากจำนวนทั้งสิ้น 5 ครั้ง
คำตอบแทนกรรมการ	
จำนวนครั้งที่ประชุมคณะ	
กรรมการปี 2565	

**7. นายพจน์ กองพุด**  
**(กรรมการ/กรรมการอิสระ/ประธานกรรมการตรวจสอบ)**

เกิดเมื่อ	18 ตุลาคม 2481
อายุ	84 ปี
คุณวุฒิการศึกษาสูงสุด	วิชาการบัญชี A.B.I Institute of Book-Keeper London
การอบรมบทบาทหน้าที่กรรมการ	ยังไม่เข้ารับการอบรมหลักสูตรกรรมการ
ประสบการณ์ทำงาน	
ปี 2560 - ปัจจุบัน	ประธานกรรมการตรวจสอบ
ปี 2554 - 2562	บริษัท ไทยเทพรส จำกัด (มหาชน)
ปี 2545 - ปัจจุบัน	กรรมการตรวจสอบ บริษัท ไทยเทพรส จำกัด (มหาชน)
จำนวนหุ้นที่ถือ	กรรมการอิสระ- บริษัท ไทยเทพรส จำกัด (มหาชน)
จำนวนหุ้นที่เปลี่ยนแปลง	ไม่มี
ตำแหน่งในบริษัทจดทะเบียนอื่น	-
ตำแหน่งในกิจการอื่น	ไม่มี
ตำแหน่งในกิจการที่แข่งขันเกี่ยว	ไม่มี
เนื่องกับธุรกิจของบริษัทที่อาจทำให้	
เกิดความขัดแย้งทางผลประโยชน์	ไม่มี
คำตอบแทนกรรมการ	385,000 บาท
คำตอบแทนกรรมการตรวจสอบ	198,000 บาท
จำนวนครั้งที่ประชุมคณะ	4 ครั้ง จากจำนวนทั้งสิ้น 5 ครั้ง
กรรมการปี 2565	
จำนวนครั้งที่ประชุมคณะ-กรรมการ	
ตรวจสอบปี 2565	3 ครั้ง จากจำนวนทั้งสิ้น 4 ครั้ง

**8. นายจิรวิทย์ มาศรีงสรรค์**  
**(กรรมการ/กรรมการอิสระ/กรรมการตรวจสอบ)**

เกิดเมื่อ	5 พฤษภาคม 2481
อายุ	84 ปี
คุณวุฒิการศึกษาสูงสุด	พาดนัยศาสตร์บัณฑิต มหาวิทยาลัยธรรมศาสตร์ บัญชีบัณฑิตมหาวิทยาลัยธรรมศาสตร์
การอบรมบทบาทหน้าที่กรรมการ	ยังไม่เข้ารับการอบรมหลักสูตรกรรมการ
ประสบการณ์ทำงาน	
ปี 2560 - ปัจจุบัน	กรรมการตรวจสอบ
ปี 2560 - ปัจจุบัน	บริษัท ไทยเทพรส จำกัด (มหาชน)
ปี 2560 - ปัจจุบัน	กรรมการ/กรรมการอิสระ-
ปี 2560 - ปัจจุบัน	บริษัท ไทยเทพรส จำกัด (มหาชน)
จำนวนหุ้นที่ถือ	ไม่มี
จำนวนหุ้นที่เปลี่ยนแปลง	-
ตำแหน่งในบริษัทจดทะเบียนอื่น	ไม่มี
ตำแหน่งในกิจการอื่น	มี 5 แห่ง คือ
ปี 2554 - ปัจจุบัน	กรรมการบริษัท เจ.เอ็ม.ซี บิสซิเนส จำกัด
ปี 2544 - ปัจจุบัน	ผู้สอบบัญชีรับอนุญาตอิสระ-
ปี 2534 - 2544	(ผู้สอบบัญชีรับอนุญาตเลขที่ 1309)
ปี 2534 - 2544	CFO
ปี 2532 - 2534	บริษัท เหมราชพัฒนาที่ดิน จำกัด (มหาชน)
ปี 2510 - 2532	ผู้อำนวยการฝ่าย/โครงการ
	วันดีมีลส์ก่อสร้างและบางปะกงอสังหาริมทรัพย์
	รองผู้อำนวยการฝ่ายบัญชี
	ธนาคารกสิกรไทย จำกัด(มหาชน)
ตำแหน่งในกิจการที่แข่งขันเกี่ยว	
เนื่องกับธุรกิจของบริษัทที่อาจทำให้	
เกิดความขัดแย้งทางผลประโยชน์	ไม่มี
ความสัมพันธ์ทางครอบครัว	ไม่มี
กับกรรมการและผู้บริหาร	
คำตอบแทนกรรมการ	385,000 บาท
คำตอบแทนกรรมการตรวจสอบ	132,000 บาท
จำนวนครั้งที่ประชุมคณะ	3 ครั้ง จากจำนวนทั้งสิ้น 5 ครั้ง
กรรมการปี 2565	
จำนวนครั้งที่ประชุมคณะ-กรรมการ	
ตรวจสอบปี 2565	2 ครั้ง จากจำนวนทั้งสิ้น 4 ครั้ง



**9. นายนิวัต วงศ์พรหมปรีดา**  
(กรรมการ/กรรมการอิสระ/กรรมการตรวจสอบ)

เกิดเมื่อ	15 กุมภาพันธ์ 2504	ตำแหน่งในกิจการที่แข่งขันเกี่ยวข้อง	
อายุ	61 ปี	เนื่องกับธุรกิจของบริษัทที่อาจทำให้	
คุณวุฒิการศึกษาสูงสุด	ปริญญาเอก สาขานิติศาสตร์ คณะนิติศาสตร์ จุฬาลงกรณ์มหาวิทยาลัย Certificate in Integrated Marketing Communication, Northwestern University Certificate in Marketing Management , MAT M.S. in Advertising, Medill School of Journalism Northwestern University, USA ปริญญาตรี วารสารศาสตร์และสื่อสารมวลชน (เกียรตินิยมอันดับ 2) มหาวิทยาลัยธรรมศาสตร์ Certificate in of Commerce , Assumption Commercial College	เกิดความขัดแย้งทางผลประโยชน์	ไม่มี
		ความสัมพันธ์ทางครอบครัว	ไม่มี
		กับกรรมการและผู้บริหาร	
		ค่าตอบแทนกรรมการ	385,000 บาท
		ค่าตอบแทนกรรมการตรวจสอบ	132,000 บาท
		จำนวนครั้งที่ประชุมคณะ	5 ครั้ง จากจำนวนทั้งสิ้น 5 ครั้ง
		กรรมการปี 2565	
		จำนวนครั้งที่ประชุมคณะ	4 ครั้ง จากจำนวนทั้งสิ้น 4 ครั้ง
		กรรมการตรวจสอบปี 2565	
การอบรมบทบาทหน้าที่กรรมการ	หลักสูตร Director Certification Programe (DCP) รุ่นที่ 31/2546		
ปี 2564	สมาคมส่งเสริมสถาบันกรรมการบริษัทไทย ความสำคัญของกรรมการตรวจสอบต่อตลาดทุนและ บทบาทหน้าที่ของกรรมการตรวจสอบในการกำกับดูแล กิจการที่ดี สำนักงานคณะกรรมการกำกับหลักทรัพย์และตลาด หลักทรัพย์		
ประสบการณ์การทำงาน			
ปี 2561 - ปัจจุบัน	กรรมการตรวจสอบ บริษัท ไทยเทพรส จำกัด (มหาชน)		
ปี 2561 - ปัจจุบัน	กรรมการ / กรรมการอิสระ บริษัท ไทยเทพรส จำกัด (มหาชน)		
จำนวนหุ้นที่ถือ	ไม่มี		
จำนวนหุ้นที่เปลี่ยนแปลง	-		
ตำแหน่งในบริษัทจดทะเบียนอื่น	ไม่มี		
ตำแหน่งในกิจการอื่น	มี 7 แห่งคือ		
ปี 2545 - ปัจจุบัน	Executive Director Video Research International (Thailand)Ltd., กรรมการอิสระ		
ปี 2546 - 2548	บริษัท กราฟพี/กอร์เนเจอร์ จำกัด (มหาชน)		
ปี 2534 - 2535	Client Service Director SC Matchbox Co.,Ltd		
ปี 2533 - 2534	Account Director Far East Advertising Co.,Ltd.		
ปี 2532 - 2533	หัวหน้าสาขาโฆษณา คณะวารสารศาสตร์และสื่อสารมวลชน มหาวิทยาลัยธรรมศาสตร์		
ปี 2530 - 2533	ปรึกษาด้านการวิจัยและการตลาด บริษัท สหพัฒน์พิบูล จำกัด		
ปี 2530 - 2532	ผู้ช่วยคณบดีฝ่ายกิจการนักศึกษา คณะวารสารศาสตร์และสื่อสารมวลชน มหาวิทยาลัยธรรมศาสตร์		

คณะกรรมการ		จำนวนหุ้นที่เปลี่ยนแปลง				
		ยกมา 1 ม.ค. 65	ซื้อ	ขาย	โอน	ยกไป 31 ธ.ค.65
1.นายปริญญา	วิญญูรัตน์	119,158,580	-	-		119,158,580
2.นางพรนภา	วิญญูรัตน์	16,958,570	-	-		16,958,570
3.น.ส.มาลี	วิญญูรัตน์	14,004,520	-	-		14,004,520
4.นายบัณฑิต	วิญญูรัตน์	26,427,020	-	-		26,427,020
5.นายธนวัฒน์	วิญญูรัตน์	25,709,000	-	-	1,000,000	24,709,000
6.นายบัญชา	วิญญูรัตน์	27,632,000	-	-		27,632,000
7.นายพจน์	ทองพุฒิ	-	-	-		-
8.นายจิรวีทย์	มาศรีงสรรค์	-	-	-		-
9.นายนิวัต	วงศ์พรหมปรีดา	-	-	-		-
<b>รวม</b>		<b>229,889,690</b>	<b>-</b>	<b>-</b>	<b>1,000,000</b>	<b>228,889,690</b>

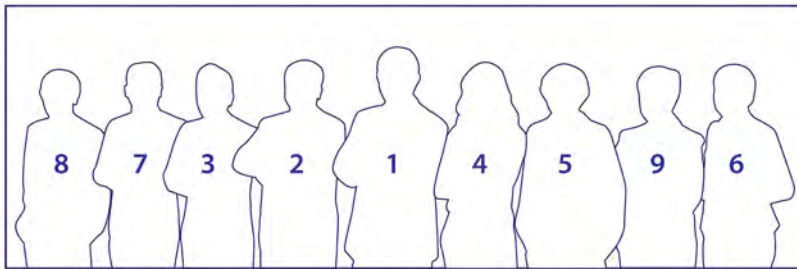

## คณะผู้บริหาร

1. นายปริญญา วิญญูรัตน์  
ประธานกรรมการบริหาร และกรรมการผู้จัดการ
2. นายธนวัฒน์ วิญญูรัตน์  
รองกรรมการผู้จัดการ
3. นายบัญชา วิญญูรัตน์  
รองกรรมการผู้จัดการ
4. นางสาววริญญา วิญญูรัตน์  
รองกรรมการผู้จัดการ
5. นางสาวสุณี วิญญูรัตน์  
ผู้จัดการฝ่ายการเงิน
6. นางจารุดา โพธิ์อินทะ  
ผู้จัดการฝ่ายทรัพยากรมนุษย์
7. นายสุทัศน์ ภูเจริญชัยกิจ  
ผู้จัดการฝ่ายขายในประเทศ
8. นายอนุวัตร เอื้อศิริตระกูล  
ผู้จัดการฝ่ายผลิต
9. นางยุภาพรรณ สร้างศรีวงศ์  
สมุหบัญชี

#### 4. น.ส.วริญญา วิญญูรัตน์ (รองกรรมการผู้จัดการ)

อายุ	39 ปี
คุณวุฒิการศึกษาสูงสุด	Bachelor of Arts with a major in Economics , University of California , U.S.A.
ประสบการณ์การทำงาน	
ปี 2557 - ปัจจุบัน	รองกรรมการผู้จัดการ บริษัท ไทยเทพรส จำกัด (มหาชน)
ปี 2556	ผู้จัดการฝ่ายการตลาด บริษัท ไทยเทพรส จำกัด (มหาชน)
จำนวนหุ้นที่ถือ	21,000,000 หุ้น
จำนวนหุ้นที่เปลี่ยนแปลง	-
ความสัมพันธ์ทางครอบครัวกับกรรมการและผู้บริหาร	เป็นบุตรนายปริญญา วิญญูรัตน์และเป็นหลานนางพรนภา วิญญูรัตน์

#### 5.นางสาวสุณี วิญญูรัตน์ (ผู้จัดการฝ่ายการเงิน/เลขาธิการบริษัท)

อายุ	63 ปี
คุณวุฒิการศึกษาสูงสุด	เศรษฐศาสตรบัณฑิต มหาวิทยาลัยรามคำแหง
ประสบการณ์การทำงาน	
ปี 2551 - ปัจจุบัน	เลขาธิการ บริษัท ไทยเทพรส จำกัด (มหาชน)
ปี 2537 - ปัจจุบัน	ผู้จัดการฝ่ายการเงิน บริษัท ไทยเทพรส จำกัด (มหาชน)
จำนวนหุ้นที่ถือ	: 13,066,530 หุ้น
จำนวนหุ้นที่เปลี่ยนแปลง	: -
ความสัมพันธ์ทางครอบครัวกับกรรมการและผู้บริหาร	เป็นหลานของนายปริญญา วิญญูรัตน์ และนางพรนภา วิญญูรัตน์ และเป็นน้องสาวนางสาวมาลี วิญญูรัตน์

#### 6.นางจารุตา โพธิ์อินทะ (ผู้จัดการฝ่ายทรัพยากรมนุษย์)

อายุ	: 62 ปี
คุณวุฒิการศึกษาสูงสุด	: รัฐประศาสนศาสตรบัณฑิต มหาวิทยาลัยสุโขทัยธรรมาธิราช
ประสบการณ์การทำงาน	
ปี 2547 - ปัจจุบัน	: ผู้จัดการฝ่ายทรัพยากรมนุษย์ บริษัท ไทยเทพรส จำกัด (มหาชน)
จำนวนหุ้นที่ถือ	: 5,665,100 หุ้น
จำนวนหุ้นที่เปลี่ยนแปลง	: -

#### 7.นายสุทัศน์ ภูเจริญชัยกิจ (ผู้จัดการฝ่ายขายในประเทศ)

อายุ	: 54 ปี
คุณวุฒิการศึกษาสูงสุด	: บริหารธุรกิจมหาบัณฑิต(การตลาด) มหาวิทยาลัยรามคำแหง : บริหารธุรกิจบัณฑิต (การตลาด) มหาวิทยาลัยราชภัฏธนบุรี รัฐประศาสนศาสตรบัณฑิต
ประสบการณ์การทำงาน	
ปี 2560 - ปัจจุบัน	: ผู้จัดการฝ่ายขายในประเทศ บริษัท ไทยเทพรส จำกัด (มหาชน)
ปี 2555 - 2560	: ผู้จัดการแผนกขายต่างจังหวัด บริษัท ไทยเทพรส จำกัด (มหาชน)
จำนวนหุ้นที่ถือ	: ไม่มี
จำนวนหุ้นที่เปลี่ยนแปลง	: -

#### 8.นายอนุวัตร เอื้อศิริตระกูล (ผู้จัดการฝ่ายผลิต)

อายุ	: 56 ปี
คุณวุฒิการศึกษาสูงสุด	: บริหารธุรกิจมหาบัณฑิต มหาวิทยาลัยรามคำแหง : วิทยาศาสตร์บัณฑิต (อุตสาหกรรมเกษตร) สถาบันเทคโนโลยีพระจอมเกล้าเจ้าคุณทหารลาดกระบัง
ประสบการณ์การทำงาน	
ปี 2548 - ปัจจุบัน	: ผู้จัดการฝ่ายผลิต บริษัท ไทยเทพรส จำกัด (มหาชน)
ปี 2544 - 2548	: ผู้จัดการโรงงาน บริษัท น้ำมันวังปารมย์ จำกัด (กลุ่มวังนาย)
จำนวนหุ้นที่ถือ	: ไม่มี
จำนวนหุ้นที่เปลี่ยนแปลง	: -

#### 9.นางยุภาพรรณ สร้างศรีวงศ์ (สมุหบัญชี)

อายุ	61 ปี
คุณวุฒิการศึกษาสูงสุด	บริหารธุรกิจบัณฑิต สาขาบัญชี มหาวิทยาลัยเกริก
การอบรมบทบาทหน้าที่กรรมการ	
ปี 2561 - ปัจจุบัน	ขึ้นทะเบียนเป็นผู้ทำบัญชีของ บริษัท ไทยเทพรส จำกัด (มหาชน) เทคนิคการจัดทำงานการเงินพร้อมวิธีแก้ไขปัญหา และการนำส่งงบการเงินผ่านระบบ e-Filing บทบาทและหน้าที่ของเลขาธิการบริษัทจดทะเบียน (Company Secretary:CS) TFRS 9 การบัญชีเครื่องมือทางการเงิน สำหรับองค์กรที่มีใช้สถาบันการเงิน
ปี 2563	บริษัท เอ็น วาย ซี แมนเนจเม้นท์ จำกัด การบัญชีภาษีเงินได้ ปี63 (2020 Income Taxes) e-Withholding Tax ทางเลือกในการหักภาษี ณ ที่จ่าย และ National e-Payment บริษัท เอ็น วาย ซี แมนเนจเม้นท์ จำกัด
ปี 2564	การจัดทำภาษีเงินได้รอตัดบัญชี Basic Deferred Tax การแก้ปัญหากลวิธีการตรวจสอบการทำบัญชีภาษี สำหรับผู้จัดการฝ่ายบัญชี สมุหบัญชี หัวหน้าฝ่ายบัญชี Update ล่าสุด กฎหมาย e-Payment หลักเกณฑ์และวิธีการจัดทำ e-Tax Invoice & e-Receipt, e-Withholding Tax และ e-Filing บริษัท ฝักอบรมและสัมมนาธรรมนิติ จำกัด
ปี 2565	ก้าวทันกฎหมาย Transfer Pricing สสพการศาสตร์ สรุปลักษณ์การบัญชีสำคัญ ที่นักบัญชีต้องทราบในการจัดทำบัญชี บ. ฝักอบรมและสัมมนาธรรมนิติ
ประสบการณ์การทำงาน	
ปี 2535 - ปัจจุบัน	สมุหบัญชี บริษัท ไทยเทพรส จำกัด (มหาชน)
ปี 2531 - 2535	ผู้จัดการแผนกบัญชี บริษัท ไทยเทพรส จำกัด (มหาชน)
จำนวนหุ้นที่ถือ	ไม่มี
จำนวนหุ้นที่เปลี่ยนแปลง	-

คณะผู้บริหาร	จำนวนหุ้นที่เปลี่ยนแปลง			
	ยกมา 1 ม.ค. 65	ซื้อ	ขาย	ยกไป 31 ธ.ค. 65
4. น.ส.วริญญา วิญญูรัตน์	21,000,000	-	-	21,000,000
5. น.ส.สุณี วิญญูรัตน์	13,066,530	-	-	13,066,530
6. นางจารุดา โพธิ์อินทะ	5,665,100	-	-	5,665,100
7. นายสุทัศน์ ภูเจริญชัยกิจ	-	-	-	-
8. นายอนุวัตร เอื้อศิริตระกูล	-	-	-	-
9. นางยุภาพรรณ สร้างศรีวงศ์	-	-	-	-
<b>รวม</b>	<b>39,731,630</b>	<b>-</b>	<b>-</b>	<b>39,731,630</b>

## โครงสร้างของคณะกรรมการ

คณะกรรมการบริษัท ประกอบด้วยผู้ทรงคุณวุฒิที่มีความรู้ความสามารถ และประสบการณ์ที่เป็นประโยชน์ต่อบริษัท จำนวนทั้งสิ้น 9 คน การเลือกตั้งกรรมการเป็นไปตามมติของที่ประชุมผู้ถือหุ้นตามหลักเกณฑ์และวิธีการตามกฎหมายและข้อบังคับของบริษัท ซึ่งเป็นจำนวนที่เหมาะสมกับธุรกิจของบริษัท ปัจจุบันคณะกรรมการบริษัท ประกอบด้วย

กรรมการที่เป็นผู้บริหาร	4 คน คิดเป็นร้อยละ 44.44 ของกรรมการทั้งคณะ
กรรมการที่ไม่เป็นผู้บริหาร	2 คน คิดเป็นร้อยละ 22.22 ของกรรมการทั้งคณะ
กรรมการที่เป็นอิสระ	3 คน คิดเป็นร้อยละ 33.33 ของกรรมการทั้งคณะ

(เป็นผู้ที่มีความรู้ทางด้าน บัญชี การเงิน ตลอดจนมีความรู้และประสบการณ์เพียงพอที่จะสามารถทำหน้าที่ในการสอบทานความน่าเชื่อถือของงบการเงิน จำนวน 2 คน)

โดยมีกรรมการผู้มีอำนาจลงนามชื่อแทนบริษัท คือ นายปริญญา วิทยุรัตน นายธนวัฒน์ วิทยุรัตน นายบัญชา วิทยุรัตน สองในสามคนนี้ลงนามชื่อร่วมกันและประทับตราสำคัญของบริษัท

### การกำหนดคุณสมบัติของกรรมการอิสระ

กรรมการอิสระ หมายถึง กรรมการที่เป็นอิสระจากผู้ถือหุ้นรายใหญ่ หรือกลุ่มของผู้ถือหุ้นรายใหญ่ กรรมการอิสระของบริษัท ต้องมีคุณสมบัติดังต่อไปนี้

1. เป็นบุคคลที่ถือหุ้นไม่เกินร้อยละ 0.5 ของจำนวนหุ้นที่มีสิทธิออกเสียงทั้งหมดในบริษัท บริษัทในเครือ ร่วมทุนหรือมีบุคคลที่อาจมีความขัดแย้ง (นับรวมบุคคลที่เกี่ยวข้องตามมาตรา 258 ตามกฎหมายหลักทรัพย์)

2. ไม่เป็นกรรมการที่มีส่วนร่วมบริหารงาน รวมทั้งไม่เป็นลูกจ้าง พนักงาน ที่ปรึกษาที่ได้รับเงินเดือนประจำ รวมถึงที่ปรึกษาตรวจสอบบัญชี ที่ปรึกษากฎหมายที่ปรึกษาด้านอื่นๆ หรือเป็นผู้มีอำนาจควบคุมบริษัท บริษัทในเครือ บริษัทร่วมหรือเป็นบุคคลที่อาจมีความขัดแย้ง โดยต้องไม่มีผลประโยชน์หรือส่วนได้เสียในลักษณะดังกล่าวมาแล้วเป็นเวลาไม่น้อยกว่า 2 ปี

3. ไม่มีความสัมพันธ์ทางธุรกิจ เช่น เป็นลูกค้า เจ้าหนี้ ลูกหนี้การค้า เจ้าหนี้ ลูกหนี้เงินกู้ เป็นต้น รวมทั้งไม่มีผลประโยชน์ หรือส่วนได้เสียไม่ว่าทางตรงหรือทางอ้อม ทั้งในด้านการเงินและการบริหารงานของ บริษัท บริษัทในเครือ บริษัทร่วมหรือมีบุคคลที่อาจมีความขัดแย้งในลักษณะที่จะทำให้ขาดความเป็นอิสระ

4. ไม่เป็นญาติ ไม่มีความสัมพันธ์ทางสายโลหิต หรือ โดยการจดทะเบียนในลักษณะที่เป็นบิดา มารดา คู่สมรส พี่น้องและบุตร รวมทั้งคู่สมรสของบุตรกับผู้บริหาร กรรมการ ผู้ถือหุ้นรายใหญ่ ผู้มีอำนาจควบคุมหรือบุคคลที่จะได้รับการเสนอชื่อเป็นผู้บริหาร หรือผู้มีอำนาจควบคุมของบริษัท บริษัทในเครือ บริษัทร่วม

### การกำหนดวาระการดำรงตำแหน่ง

ตามข้อบังคับของบริษัทข้อที่ 16 ในการประชุมสามัญประจำปีทุกครั้ง ให้กรรมการออกจากตำแหน่ง หนึ่งในสาม กรรมการที่จะต้องออกจากตำแหน่งในปีแรกและปีที่สองที่จดทะเบียนแปรรูปเป็นบริษัทมหาชนให้จับสลากกันว่าผู้ใดจะออก ส่วนปีหลังๆ ต่อไป ให้กรรมการคนใดอยู่ในตำแหน่งนานที่สุดเป็นผู้ออกจากตำแหน่ง กรรมการผู้ออกจากตำแหน่งนี้จะเลือกตั้งให้เข้ารับตำแหน่งอีกก็ได้ ที่ประชุมผู้ถือหุ้นอาจลงมติให้กรรมการคนใดออกจากตำแหน่งก่อนถึงคราวออกตามวาระได้ด้วยคะแนนเสียงไม่น้อยกว่า 3 ใน 4 ของจำนวนผู้ถือหุ้น ซึ่งมาประชุมและมีสิทธิออกเสียงและมีหุ้นนับรวมกันได้ไม่น้อยกว่ากึ่งหนึ่งของจำนวนหุ้นที่ถือ โดยผู้ถือหุ้นที่มาประชุมและมีสิทธิออกเสียง

สำหรับวาระการดำรงตำแหน่งของกรรมการชุดย่อย ได้แก่ คณะกรรมการตรวจสอบ มีวาระดำรงตำแหน่งคราวละ 2 ปี

การดำรงตำแหน่งกรรมการในบริษัทอื่นของกรรมการและผู้บริหารระดับสูง

ปัจจุบัน ไม่มีกรรมการและผู้บริหารระดับสูงของบริษัทคนใดที่ดำรงตำแหน่งกรรมการในบริษัทจดทะเบียนอื่นเกิน 3 บริษัท และไม่มีกรรมการและผู้บริหารระดับสูงของบริษัทคนใดที่เป็นประธานกรรมการ กรรมการบริหาร หรือ กรรมการผู้มีอำนาจลงนามในบริษัทอื่นเกิน 3 บริษัท

การแยกตำแหน่งประธานกรรมการบริหาร และ กรรมการผู้จัดการ

ปัจจุบันประธานกรรมการบริหาร และกรรมการผู้จัดการ ของบริษัทเป็นบุคคลเดียวกัน

เลขานุการบริษัท

บริษัทได้แต่งตั้ง นางสาวสุณี วิทยุรัตน ผู้จัดการฝ่ายการเงิน เป็นเลขานุการบริษัท และทำหน้าที่เลขานุการคณะกรรมการ และเลขานุการคณะกรรมการตรวจสอบด้วย

### การประชุมคณะกรรมการ

คณะกรรมการมีกำหนดประชุมโดยปกติเป็นประจำทุกไตรมาสปีละ 5 ครั้ง ได้แก่ เดือน กุมภาพันธ์ มีนาคม พฤษภาคม สิงหาคม พฤศจิกายน และมีการประชุมพิเศษเพิ่มตามความจำเป็น โดยมีการกำหนดวาระที่ชัดเจน ล่วงหน้าและมีวาระพิจารณาติดตามผลการดำเนินงานเป็นประจำ

เลขานุการ ได้จัดหนังสือเชิญประชุมพร้อมระเบียบวาระการประชุมและเอกสารก่อนการประชุมล่วงหน้า 7 วัน เพื่อให้คณะกรรมการได้มีเวลาศึกษาข้อมูลอย่างเพียงพอก่อนเข้าร่วมประชุมปกติการประชุมแต่ละครั้งจะใช้เวลาประมาณ 2.5 –3 ชั่วโมง

### 7.1 คณะกรรมการบริษัท

ณ วันที่ 31 ธันวาคม พ.ศ. 2565 คณะกรรมการของบริษัท ไทยเทพรส จำกัด (มหาชน) ประกอบด้วยบุคคลผู้ทรงคุณวุฒิ จำนวนรวมทั้งสิ้น 9 ท่านดังนี้

ชื่อ	ประเภท	ตำแหน่ง
1. นายปริญญา วิทยุรัตน์	กรรมการและกรรมการบริหาร	ประธานกรรมการบริหาร/กรรมการผู้จัดการ
2. นางพรณา วิทยุรัตน์	กรรมการและกรรมการบริหาร	กรรมการ/รองกรรมการผู้จัดการ
3. นายธนวัฒน์ วิทยุรัตน์	กรรมการและกรรมการบริหาร	กรรมการ/รองกรรมการผู้จัดการ
4. นายบัญชา วิทยุรัตน์	กรรมการและกรรมการบริหาร	กรรมการ/รองกรรมการผู้จัดการ
5. นางสาวมาลี วิทยุรัตน์	กรรมการ	กรรมการ
6. นายบัณฑิต วิทยุรัตน์	กรรมการ	กรรมการ
7. นายพจน์ กองพุฒิ	กรรมการอิสระและกรรมการตรวจสอบ	กรรมการอิสระ/ประธานกรรมการตรวจสอบ
8. นายจิรวีทย์ มาศรีงสรรค์	กรรมการอิสระและกรรมการตรวจสอบ	กรรมการอิสระ/กรรมการตรวจสอบ
9. นายนิวัต วงศ์พรหมปรีดา	กรรมการอิสระและกรรมการตรวจสอบ	กรรมการอิสระ/กรรมการตรวจสอบ

### การสรรหาคณะกรรมการบริษัท

บริษัทฯ ไม่มีคณะกรรมการสรรหา คณะกรรมการบริษัทจะเป็นผู้เสนอชื่อบุคคลที่มีคุณสมบัติเหมาะสมจะเป็นคณะกรรมการบริษัท ต่อที่ประชุมผู้ถือหุ้นเพื่อพิจารณาอนุมัติ

กรรมการอิสระ จะต้องเป็นผู้ที่มีความรู้ความสามารถในการบริหารงานและอย่างน้อยหนึ่งในจำนวนนั้นจะต้องเป็นผู้มีความรู้และประสบการณ์เพียงพอที่จะสามารถทำหน้าที่ในการสอบทานความน่าเชื่อถือของงบการเงิน

(กรรมการอิสระ ของบริษัท จำนวน 2 คน คือ นายพจน์ กองพุฒิ และนายจิรวีทย์ มาศรีงสรรค์ มีความรู้และประสบการณ์เพียงพอที่จะสามารถทำหน้าที่ในการสอบทานความน่าเชื่อถือของงบการเงิน)

ตามข้อบังคับของบริษัท ในการประชุมสามัญประจำปีทุกครั้ง ให้กรรมการออกจากตำแหน่งหนึ่งในสาม กรรมการที่จะต้องออกจากตำแหน่งในปีแรกและปีที่สองที่จดทะเบียนแปรสภาพเป็นบริษัทมหาชนให้จับสลากกันว่าผู้ใดจะออก ส่วนปีหลังๆ ต่อไป ให้กรรมการคนที่อยู่ในตำแหน่งนานที่สุดเป็นผู้ออกจากตำแหน่ง กรรมการผู้ออกจากตำแหน่งนี้จะเลือกตั้งให้เข้ารับตำแหน่งอีกก็ได้ ที่ประชุมผู้ถือหุ้นอาจลงมติให้กรรมการคนใดออกจากตำแหน่งก่อนถึงคราวออกตามวาระได้ด้วยคะแนนเสียงไม่น้อยกว่า 3 ใน 4 ของจำนวนผู้ถือหุ้น ซึ่งมาประชุมและมีสิทธิออกเสียงและมีหุ้นนับรวมกันได้ไม่น้อยกว่าหนึ่งในสองของจำนวนหุ้นที่ถือ โดยผู้ถือหุ้นที่มาประชุมและมีสิทธิออกเสียง

### 7.2 คณะกรรมการชุดย่อย

คณะกรรมการบริษัทได้แต่งตั้ง คณะกรรมการตรวจสอบ เป็นคณะกรรมการชุดย่อยเพื่อช่วยในการกำกับดูแลกิจการของบริษัท บริษัทยังไม่มีคณะกรรมการกำหนดค่าตอบแทน แต่มีกระบวนการพิจารณาค่าตอบแทนเบื้องต้นที่เหมาะสม โดยใช้ข้อมูลค่าตอบแทนของบริษัทในอุตสาหกรรมเดียวกันและมีขนาดใกล้เคียงกัน รวมทั้งผลการประกอบการของบริษัทประกอบการพิจารณา

คณะกรรมการตรวจสอบ ประกอบด้วย กรรมการอิสระ 3 ท่าน ดังต่อไปนี้

- |                |               |                         |
|----------------|---------------|-------------------------|
| 1. นายพจน์     | กองพุฒิ       | ประธานคณะกรรมการตรวจสอบ |
| 2. นายจิรวีทย์ | มาศรีงสรรค์   | กรรมการตรวจสอบ          |
| 3. นายนิวัต    | วงศ์พรหมปรีดา | กรรมการตรวจสอบ          |

คณะกรรมการตรวจสอบลำดับที่ 1 และ ลำดับที่ 2 มีความรู้และประสบการณ์เพียงพอที่จะสามารถทำหน้าที่ในการสอบทานความน่าเชื่อถือของงบการเงิน

#### อำนาจหน้าที่ของคณะกรรมการตรวจสอบ

1. สอบทานให้บริษัทมีการรายงานทางการเงินอย่างถูกต้องและเพียงพอ
2. สอบทานให้บริษัทมีระบบการควบคุมภายใน (internal control) และระบบการตรวจสอบภายใน (internal audit) ที่เหมาะสมและมีประสิทธิผล และพิจารณาความเป็นอิสระของหน่วยงาน ตรวจสอบภายใน ตลอดจนให้ความเห็นชอบในการพิจารณาแต่งตั้ง โยกย้าย เลิกจ้างหัวหน้าหน่วยงานตรวจสอบภายใน หรือหน่วยงานอื่นใดที่รับผิดชอบเกี่ยวกับการตรวจสอบภายใน
3. สอบทานให้บริษัทปฏิบัติตามกฎหมายว่าด้วยหลักทรัพย์และตลาดหลักทรัพย์ ข้อกำหนดของตลาดหลักทรัพย์ และกฎหมายที่เกี่ยวข้องกับธุรกิจของบริษัท
4. พิจารณา คัดเลือก เสนอแต่งตั้งบุคคลซึ่งมีความเป็นอิสระเพื่อทำหน้าที่เป็นผู้สอบบัญชีของบริษัท และเสนอ ค่าตอบแทนของบุคคลดังกล่าว รวมทั้งเข้าร่วมประชุมกับผู้สอบบัญชีโดยไม่มีฝ่ายจัดการเข้าร่วมประชุมด้วย อย่างน้อยปีละ 1 ครั้ง
5. พิจารณารายการที่เกี่ยวข้องกันหรือรายการที่อาจมีความขัดแย้งทางผลประโยชน์ ให้เป็นไปตามกฎหมาย และข้อกำหนดของตลาดหลักทรัพย์ ทั้งนี้ เพื่อให้มั่นใจว่ารายการดังกล่าวสมเหตุสมผลและเป็นประโยชน์สูงสุดต่อบริษัท
6. จัดทำรายงานของคณะกรรมการตรวจสอบโดยเปิดเผยไว้ในรายงานประจำปีของบริษัท ซึ่งรายงาน ดังกล่าวต้องลงนามโดยประธานคณะกรรมการตรวจสอบและต้องประกอบด้วยข้อมูลอย่างน้อยดังต่อไปนี้

- จำนวนการประชุมคณะกรรมการตรวจสอบ และการเข้าร่วมประชุมของกรรมการตรวจสอบแต่ละท่าน
- ความเห็นเกี่ยวกับความถูกต้องครบถ้วนเป็นที่เชื่อถือได้ของรายงานทางการเงินของบริษัท
- ความเห็นเกี่ยวกับความเพียงพอของระบบการควบคุมภายในของบริษัท

### โครงสร้างการกำกับดูแลกิจการ

- ความเห็นเกี่ยวกับการปฏิบัติตามกฎหมายว่าด้วยหลักทรัพย์และตลาดหลักทรัพย์ ข้อกำหนดของ ตลาดหลักทรัพย์ หรือกฎหมายที่เกี่ยวข้องกับธุรกิจของบริษัท
- ความเห็นเกี่ยวกับความเหมาะสมของผู้สอบบัญชี
- ความเห็นเกี่ยวกับรายการที่อาจมีความขัดแย้งทางผลประโยชน์
- ความเห็นหรือข้อสังเกตโดยรวมที่คณะกรรมการตรวจสอบได้รับจากการปฏิบัติหน้าที่ตามกฎบัตร (charter)
- รายการอื่นที่เห็นว่าผู้ถือหุ้นและผู้ลงทุนทั่วไปควรทราบ ภายใต้ขอบเขตหน้าที่และความรับผิดชอบ ที่ได้รับมอบหมายจากคณะกรรมการบริษัท

7. ปฏิบัติการอื่นใดตามที่คณะกรรมการของบริษัทมอบหมายด้วยความเห็นชอบจากคณะกรรมการตรวจสอบ

### 7.3 คณะกรรมการบริหาร ประกอบด้วยคณะกรรมการ 4 ท่าน ดังต่อไปนี้

1. นายปริญญา	วิญญูรัตน์	ประธานกรรมการบริหารและกรรมการผู้จัดการ
2. นางพรณา	วิญญูรัตน์	กรรมการ/รองกรรมการผู้จัดการ
3. นายธนวัฒน์	วิญญูรัตน์	กรรมการ/รองกรรมการผู้จัดการ
4. นายบัญชา	วิญญูรัตน์	กรรมการ/รองกรรมการผู้จัดการ

### อำนาจหน้าที่ของคณะกรรมการบริหาร

มีหน้าที่กำกับดูแลการดำเนินงานของบริษัทให้มีประสิทธิภาพ และมีความเข้มแข็งทางธุรกิจ มีการขยายตัวทางธุรกิจ และบริหารการลงทุนตามแนวนโยบายของคณะกรรมการบริษัท รวมทั้งการบริหารการเงิน และการกลั่นกรองเรื่องต่างๆ ที่จะนำเสนอคณะกรรมการบริษัทพิจารณาและดำเนินการอื่นๆ ตามที่คณะกรรมการบริษัทมอบหมาย

### บทบาทหน้าที่และความรับผิดชอบของคณะกรรมการ

#### หน้าที่และความรับผิดชอบของคณะกรรมการบริษัท

1. ดูแลและจัดการบริษัทให้เป็นไปตามกฎหมาย วัตถุประสงค์ และข้อบังคับของบริษัท รวมทั้งมีมติของที่ประชุมผู้ถือหุ้น
2. ติดตามผลการดำเนินงานของบริษัท และความคืบหน้า ในการบรรลุวัตถุประสงค์ การปฏิบัติตามกฎหมาย ระเบียบและนโยบายที่เกี่ยวข้อง
3. ให้ความเห็นชอบ วัตถุประสงค์ การกิจ คุณค่าที่บริษัทมุ่งหวัง และ จรรยาบรรณในการดำเนินธุรกิจ
4. พิจารณาให้ความเห็นชอบนโยบายการบริหารต่างๆ
5. ดูแลกำกับให้มีระบบการควบคุมภายในที่มีประสิทธิภาพ
6. ดูแลให้มีการกำกับตรวจสอบ ทั้งจากผู้ตรวจสอบภายใน และผู้ตรวจสอบภายนอก ให้ทำหน้าที่อย่างมีประสิทธิภาพ
7. อนุมัติงบการเงินประจำไตรมาส และประจำปี และดูแลให้มีการจัดทำงบการเงินเป็นไปตามหลักการบัญชีที่รับรองทั่วไป
8. ดูแลให้มีการเปิดเผยข้อมูล อย่างถูกต้อง ครบถ้วน และโปร่งใส
9. ดูแลการป้องกันความขัดแย้งทางผลประโยชน์
10. พิจารณากลั่นกรองเรื่องต่าง ๆ ที่จะนำเข้าสู่ที่ประชุมผู้ถือหุ้น

### 7.4 ผู้บริหาร

ณ วันที่ 31 ธันวาคม 2565 เจ้าหน้าที่บริหารของบริษัทฯ มีจำนวนรวมทั้งสิ้น 6 ท่าน มีรายชื่อดังนี้

รายชื่อ	ตำแหน่ง
1. นางสาววิญญา วิญญูรัตน์	รองกรรมการผู้จัดการ
2. นางสาวสุณี วิญญูรัตน์	ผู้จัดการฝ่ายการเงิน/เลขาธิการบริษัท
3. นายสุทัศน์ ภูเจริญชัยกิจ	ผู้จัดการฝ่ายขายในประเทศ
4. นายอนุวัตร เอื้อศิริตระกูล	ผู้จัดการฝ่ายผลิต
5. นางจารุดา โพธิ์อินทะ	ผู้จัดการฝ่ายทรัพยากรมนุษย์
6. นางยุภาพรรณ สร้างศรีวงศ์	สมุหบัญชี

รายละเอียดของกรรมการและผู้บริหารรวม 15 ท่านได้แสดงไว้ในเอกสารแนบ 1 แล้ว

### 7.5 เลขาธิการบริษัท

บริษัทได้แต่งตั้ง นางสาวสุณี วิญญูรัตน์ ผู้จัดการฝ่ายการเงิน เป็นเลขาธิการบริษัท และทำหน้าที่เลขาธิการคณะกรรมการ และเลขาธิการคณะกรรมการตรวจสอบด้วย

## 7.6 ค่าตอบแทนกรรมการและผู้บริหาร

### ค่าตอบแทน

ค่าตอบแทนกรรมการ: บริษัทได้กำหนดค่าตอบแทนกรรมการ โดยได้รับการอนุมัติจากที่ประชุมสามัญผู้ถือหุ้นแล้ว กรรมการตรวจสอบจะได้รับเงินเดือนเพิ่มขึ้นตามปริมาณงานที่เพิ่มขึ้น

ค่าตอบแทนผู้บริหาร ค่าตอบแทนผู้บริหารเป็นไปตามหลักการที่คณะกรรมการบริษัทกำหนด กรรมการที่เป็นผู้บริหาร จะได้รับ เงินเดือน โบนัส เพิ่มเติมจากค่าตอบแทนกรรมการ

## 7.7 บุคลากร

ณ วันที่ 31 ธันวาคม 2565 บริษัทฯ มีพนักงานทั้งสิ้น 702 คน ต่ำกว่าปี 2564

หน่วยงาน / คน	2565	2564	เปลี่ยนแปลง	%
ฝ่ายบริหาร	4	4	-	-
ฝ่ายผลิต	395	405	(10)	2.47
แผนกประกันคุณภาพและพัฒนาผลิตภัณฑ์	21	21	-	-
ฝ่ายวิศวกรรม	12	12	-	-
ฝ่ายขาย /ฝ่ายการตลาด / คลังสินค้าและจัดส่ง	207	215	(8)	(3.72)
ฝ่ายบัญชี ฝ่ายการเงิน	28	29	(1)	(3.45)
แผนกคอมพิวเตอร์	7	7	-	-
ฝ่ายทรัพยากรมนุษย์	20	18	1	11.11
แผนกจัดซื้อ	6	6	-	-
ผู้แทนฝ่ายบริหารคุณภาพและเสถียรภาพ	2	2	-	-
รวม	702	719	(17)	(2.36)

บริษัทจ่ายค่าตอบแทนพนักงาน ซึ่งได้แก่ เงินเดือนและค่าจ้าง ค่าล่วงเวลา ค่าครองชีพ ค่าเบี้ยยืม ค่านายหน้า ค่าเบี้ยเลี้ยง ค่าพักร้อน โบนัส เงินจ่ายครั้งเดียวเมื่อออกจากงาน เงินสมทบกองทุนสำรองเลี้ยงชีพ เงินสมทบกองทุนประกันสังคม ประจำปี 2565 เป็นเงินทั้งสิ้น 267.25 ล้านบาทเพิ่มขึ้นจาก 259.98 ล้านบาท ในปี 2564 จำนวน 7.27 ล้านบาท หรือร้อยละ 2.80 (ในจำนวนนี้รวม ค่าตอบแทนกรรมการ และค่าที่ปรึกษากรรมการด้วย) นอกจากนี้ยังจัดสวัสดิการต่างๆ ให้กับพนักงานอีกด้วย

บริษัทตระหนักถึงความสำคัญของพนักงาน จึงมีนโยบายในการพัฒนาบุคลากร โดยเสริมสร้างศักยภาพของบุคลากร มีการพัฒนาด้านวิชาการ ทักษะ และทัศนคติ มีการฝึกอบรมทั้งในและนอกสถานที่ มีแผนแม่บทการฝึกอบรมประจำปี มีการฝึกอบรม ON THE JOB TRAINING แก่พนักงานที่เข้าใหม่ หรือ เปลี่ยนแปลง โยกย้ายงาน เป็นต้น

บริษัทไม่มีข้อพิพาทด้านแรงงานที่สำคัญในระยะ 3 ปีที่ผ่านมา

## 7.8 ค่าตอบแทนของผู้สอบบัญชี

### ค่าตอบแทนจากการสอบบัญชี (audit fee)

บริษัท จ่ายค่าตอบแทนการสอบบัญชี ให้แก่

		2565	2564	
ผู้สอบบัญชีของบริษัท ในรอบปีบัญชี	เป็นจำนวนเงิน	-	-	บาท
สำนักงานสอบบัญชีที่ผู้สอบบัญชีสังกัด	เป็นจำนวนเงิน	1,300,000.00	1,300,000.00	บาท
รวมค่าสอบบัญชี	เป็นจำนวนเงิน	1,300,000.00	1,300,000.00	บาท

## 7.9 ค่าบริการอื่น ( non-audit fee)

บริษัท ไม่มีการจ่ายค่าตอบแทนของงานบริการอื่น ในรอบปีบัญชี 2565 ให้แก่ผู้สอบบัญชีของบริษัท หรือ สำนักงานสอบบัญชีที่ผู้สอบบัญชีสังกัด บุคคล หรือ กิจการที่ เกี่ยวข้องกับผู้สอบบัญชีและสำนักงานสอบบัญชีดังกล่าว



## 8. รายงานผลการดำเนินงานสำคัญด้านการกำกับดูแลกิจการ

### การสรรหาและแต่งตั้งกรรมการและผู้บริหารระดับสูงสุด

#### การสรรหาคณะกรรมการบริษัท

บริษัทฯ ไม่มีคณะกรรมการสรรหา คณะกรรมการบริษัทจะเป็นผู้เสนอชื่อบุคคลที่มีคุณสมบัติเหมาะสมที่จะเป็นคณะกรรมการบริษัท ต่อที่ประชุมผู้ถือหุ้นเพื่อพิจารณาอนุมัติ

คณะกรรมการอิสระจะต้องเป็นผู้ที่มีความรู้ความสามารถในการบริหารงาน และอย่างน้อยหนึ่งในจำนวนนั้นจะต้องเป็นผู้มีความรู้และประสบการณ์ในสายบัญชีการเงิน ตลอดจนมีความรู้และประสบการณ์เพียงพอที่จะสามารถทำหน้าที่ในการสอบทานความน่าเชื่อถือของงบการเงิน

(กรรมการอิสระ ของบริษัท จำนวน 2 คน คือ นายพจน์ กองพุฒิ และนายจิรวีทย์ มาศรีงสรรค์ มีความรู้และประสบการณ์เพียงพอที่จะสามารถทำหน้าที่ในการสอบทานความน่าเชื่อถือของงบการเงิน)

การกำหนดสัดส่วนกรรมการที่เป็นตัวแทนผู้ถือหุ้นแต่ละกลุ่ม - ไม่มี ตามข้อบังคับของบริษัท คณะกรรมการของบริษัท ประกอบด้วยกรรมการจำนวนไม่น้อยกว่า 5 คน และกรรมการไม่น้อยกว่ากึ่งหนึ่งของจำนวนกรรมการทั้งหมดต้องมีถิ่นที่อยู่ในประเทศไทย การเลือกตั้งคณะกรรมการให้กระทำโดยที่ประชุมผู้ถือหุ้น ผู้ถือหุ้นคนหนึ่งมีคะแนนเสียงเท่ากับหนึ่งหุ้นต่อหนึ่งเสียง ผู้ถือหุ้นต้องออกเสียงด้วยคะแนนเสียงทั้งหมด จะแบ่งคะแนนเสียงแก่คนใดหรือคนใดมากน้อยเพียงใดไม่ได้ ในการประชุมสามัญประจำปีทุกครั้ง ให้กรรมการออกจากตำแหน่งหนึ่งในสาม กรรมการที่จะต้องออกจากตำแหน่งในปีแรกและปีที่สองที่จดทะเบียนเป็นบริษัทมหาชนให้จับสลากกันว่าผู้ใดจะออก ส่วนปีหลังๆต่อไปให้กรรมการคนที่อยู่ในตำแหน่งนานที่สุดเป็นผู้ออกจากตำแหน่ง กรรมการผู้ออกจากตำแหน่งนี้จะเลือกตั้งให้เข้ารับตำแหน่งอีกก็ได้ ที่ประชุมผู้ถือหุ้นอาจลงมติให้กรรมการคนใดออกจากตำแหน่งก่อนถึงคราวออกตามวาระได้ด้วยคะแนนเสียงไม่น้อยกว่า 3 ใน 4 ของจำนวนผู้ถือหุ้น ซึ่งมาประชุมและมีสิทธิออกเสียงและมีหุ้นนับรวมกันได้ไม่น้อยกว่ากึ่งหนึ่งของจำนวนหุ้นที่ถือ โดยผู้ถือหุ้นที่มาประชุมและมีสิทธิออกเสียง

#### การประชุมคณะกรรมการ

คณะกรรมการมีกำหนดประชุมโดยปกติเป็นประจำทุกไตรมาสปีละ 5 ครั้ง ได้แก่ เดือน กุมภาพันธ์ มีนาคม พฤษภาคม สิงหาคม พฤศจิกายน และมีการประชุมพิเศษเพิ่มตามความจำเป็น โดยมีการกำหนดวาระที่ชัดเจนล่วงหน้าและมีวาระพิจารณาติดตามผลการดำเนินงานเป็นประจำ

#### เลขาธิการ

ได้จัดหนังสือเชิญประชุมพร้อมระเบียบวาระการประชุมและเอกสารก่อนการประชุมล่วงหน้า 7 วัน เพื่อให้คณะกรรมการได้มีเวลาศึกษาข้อมูลอย่างเพียงพอก่อนเข้าร่วมประชุมปกติการประชุมแต่ละครั้งจะใช้เวลาประมาณ 2.5 -3 ชั่วโมง

### รายละเอียดการประชุมคณะกรรมการบริษัท ประจำปี 2565

จำนวนครั้งที่ประชุม 5 ครั้ง

ชื่อ	ตำแหน่ง	จำนวนครั้งที่เข้าประชุมกรรมการ
1. นายปริญญา วิญญูรัตน์	ประธานกรรมการบริหาร/กรรมการผู้จัดการ	5/5 ครั้ง
2. นางพรณา วิญญูรัตน์	กรรมการ/รองกรรมการผู้จัดการ	5/5 ครั้ง
3. นายธนวัฒน์ วิญญูรัตน์	กรรมการ/รองกรรมการผู้จัดการ	5/5 ครั้ง
4. นายบัญชา วิญญูรัตน์	กรรมการ/รองกรรมการผู้จัดการ	4/5 ครั้ง
5. น.ส.มาลี วิญญูรัตน์	กรรมการ	5/5 ครั้ง
6. นายบัณฑิต วิญญูรัตน์	กรรมการ	4/5 ครั้ง
7. นายพจน์ กองพุฒิ	กรรมการอิสระ/ประธานกรรมการตรวจสอบ	4/5 ครั้ง
8. นายจิรวีทย์ มาศรีงสรรค์	กรรมการอิสระ/กรรมการตรวจสอบ	3/5 ครั้ง
9. นายนิวัต วงศ์พรหมปรีดา	กรรมการอิสระ/กรรมการตรวจสอบ	5/5 ครั้ง

### รายละเอียดการประชุมคณะกรรมการตรวจสอบ ประจำปี 2565

จำนวนครั้งที่ประชุม 4 ครั้ง

ชื่อ	ตำแหน่ง	จำนวนครั้งที่เข้าประชุมกรรมการ
1. นายพจน์ กองพุฒิ	ประธานกรรมการตรวจสอบ	3/4 ครั้ง
2. นายจิรวีทย์ มาศรีงสรรค์	กรรมการตรวจสอบ	2/4 ครั้ง
3. นายนิวัต วงศ์พรหมปรีดา	กรรมการตรวจสอบ	4/4 ครั้ง

### รายชื่อเลขาธิการคณะกรรมการบริษัท

ชื่อ	ตำแหน่ง
1. น.ส.สุณี วิญญูรัตน์	ผู้จัดการฝ่ายการเงิน/ เลขาธิการกรรมการบริษัท/ เลขาธิการกรรมการตรวจสอบ

## คำตอบแทนกรรมการและผู้บริหาร

คำตอบแทนกรรมการ บริษัทได้กำหนดคำตอบแทนกรรมการ โดยได้รับการอนุมัติจากที่ประชุมสามัญผู้ถือหุ้นแล้ว กรรมการตรวจสอบจะได้รับเงินเดือนเพิ่มขึ้นตามปริมาณงานที่เพิ่มขึ้น

คำตอบแทนผู้บริหาร คำตอบแทนผู้บริหารเป็นไปตามหลักการที่คณะกรรมการบริษัทกำหนด กรรมการที่เป็นผู้บริหาร จะได้รับ เงินเดือน โบนัส เพิ่มเติมจากคำตอบแทนกรรมการ

### (1) คำตอบแทนที่เป็นตัวเงิน

ในปี 2565 บริษัทฯ จ่ายคำตอบแทนที่เป็นตัวเงินให้แก่ผู้บริหารทั้ง 15 ท่านของบริษัทดังนี้

คำตอบแทนกรรมการ 9 ราย (บำเหน็จกรรมการ)	=	4,515,000.00 บาท
คำตอบแทนคณะกรรมการและผู้บริหารทั้งสิ้น 15 ราย	=	<u>23,597,816.00 บาท</u>
รวมคำตอบแทนทั้งสิ้น	=	<u>28,112,816.00 บาท</u>

(ประกอบด้วยเงินเดือน โบนัส เงินสมทบกองทุนสำรองเลี้ยงชีพ เงินสมทบกองทุนประกันสังคม เบี้ยเลี้ยง และบำเหน็จกรรมการ)

(หน่วย ล้านบาท)	ท่าน	2565	2564	เปลี่ยนแปลง	%
บำเหน็จกรรมการ	9	4.52	4.52	-	-
เงินเดือนและโบนัสอื่น ๆ -กรรมการ	9	13.71	13.62	0.09	0.66
รวมคณะกรรมการ	9	18.23	18.14	0.09	0.50
เงินเดือนและโบนัสอื่น ๆ -ผู้บริหาร	6	9.88	8.97	0.91	10.14
รวมคณะกรรมการและผู้บริหาร	15	28.11	27.11	1	3.69

### (2) คำตอบแทนอื่น - ไม่มี

คณะกรรมการตรวจสอบ 3 ท่าน มีเงินเดือน จากการปฏิบัติหน้าที่ตามตำแหน่งเพิ่มเติมอีก

ประธานคณะกรรมการตรวจสอบ เงินเดือน เดือนละ 16,500.-

คณะกรรมการตรวจสอบ เงินเดือน เดือนละ 11,000.-

## การกำกับดูแลการดำเนินงานของบริษัทร่วม

มีการส่งคณะกรรมการของบริษัทไปเป็นกรรมการ ของบริษัทร่วม

ตามมติเห็นชอบจากที่ประชุมคณะกรรมการบริษัท ดังต่อไปนี้

- บริษัท เอ็กซ์เตอร์ (ประเทศไทย) จำกัด กรรมการ
  - นายธนวัฒน์ วิญญูรัตน์
  - นายบัญชา วิญญูรัตน์

## การดูแลเรื่องการใช้ข้อมูลภายใน

บริษัทมีมาตรการดูแลการใช้ข้อมูลภายใน โดยจะไม่เปิดเผยข้อมูลภายในก่อนการเปิดเผยสารสนเทศต่อสาธารณชน โดยผู้บริหารต้องรายงานการซื้อขายและการถือครองหลักทรัพย์ของบริษัท ทุกครั้งที่มีการเปลี่ยนแปลง และมีข้อห้ามผู้บริหารซื้อขายหลักทรัพย์ของบริษัท ในช่วงก่อนการเปิดเผยข้อมูลต่อสาธารณชน 1 เดือนและหลังการเปิดเผยข้อมูล 2 สัปดาห์ ซึ่งบริษัทได้นำแนวทางปฏิบัติที่ดีของสำนักงานกำกับหลักทรัพย์และตลาดหลักทรัพย์แห่งประเทศไทย มาถือปฏิบัติอย่างเคร่งครัด

### คณะกรรมการตรวจสอบ

ในรอบระยะเวลาบัญชีสิ้นสุด วันที่ 31 ธันวาคม 2565 คณะกรรมการตรวจสอบได้มีการประชุมรวม 4 ครั้ง คณะกรรมการตรวจสอบทุกท่านเข้าประชุมครบทุกครั้ง (ยกเว้นนายพจน์ กองพุมิ เข้าร่วมประชุม 3 ครั้ง และนายจิรวิทย์ มาศรีงสรรค์ เข้าร่วมประชุม 2 ครั้ง จากจำนวนทั้งสิ้น 4 ครั้ง เนื่องจากป่วยจึงไม่สามารถเข้าร่วมประชุมได้) การกิจที่สำคัญที่สุดสรุปได้ดังนี้

การสอบทานงบการเงินของบริษัทฯ เป็นรายไตรมาส และงบการเงินประจำปี 2565 คณะกรรมการตรวจสอบมีความเห็นว่า งบการเงินของบริษัท ไทยเทพรส จำกัด (มหาชน) มีความถูกต้อง ครบถ้วน เป็นที่เชื่อถือได้ ได้ปฏิบัติตามมาตรฐานการบัญชีที่กำหนดไว้ในพระราชบัญญัติการบัญชี พ.ศ. 2543 ประกาศของคณะกรรมการกำกับหลักทรัพย์และตลาดหลักทรัพย์ ประกาศของตลาดหลักทรัพย์แห่งประเทศไทย รวมทั้งได้มีการเปิดเผยข้อมูลในงบการเงินอย่างถูกต้องและเพียงพอ

คณะกรรมการตรวจสอบมีความเห็นว่า ระบบควบคุมภายในของ บริษัท ไทยเทพรส จำกัด (มหาชน) มีความเพียงพอ เหมาะสม และมีประสิทธิภาพ

คณะกรรมการตรวจสอบได้กำกับให้มีการปฏิบัติตามหลักการกำกับดูแลกิจการที่ดี บริษัท ไทยเทพรส จำกัด (มหาชน) ได้ปฏิบัติตาม ประกาศของคณะกรรมการกำกับหลักทรัพย์และตลาดหลักทรัพย์ ประกาศและ ข้อบังคับของตลาดหลักทรัพย์แห่งประเทศไทย ตลอดจนกฎหมายที่เกี่ยวข้อง และมีการเปิดเผยข้อมูลสารสนเทศ อย่างเพียงพอ ถูกต้อง ครบถ้วน ตลอดจนเน้นการบริหารงานที่รัดกุม และ โปร่งใส

การพิจารณารายการอาจมีความขัดแย้งทางผลประโยชน์ ประจำปี 2565 รายการที่เกี่ยวข้องโยงกันของ บริษัท ไทยเทพรส จำกัด (มหาชน) เป็นรายการที่มีราคาขายดีธรรม ไม่มีการเอื้อประโยชน์แก่ผู้มีส่วนได้เสีย เป็นรายการสมเหตุสมผลและเป็นประโยชน์สูงสุดต่อบริษัท

การคัดเลือกผู้สอบบัญชีของบริษัท ประจำปี 2566 คณะกรรมการตรวจสอบได้คัดเลือกบริษัทสอบบัญชีและกำหนดอัตราค่าสอบบัญชี ที่เหมาะสมกับ บริษัท ไทยเทพรส จำกัด (มหาชน) โดยมีมติเสนอคณะกรรมการบริษัท เพื่อขออนุมัติต่อที่ประชุมผู้ถือหุ้น ให้แต่งตั้ง นางสาวอรรพรรณ โชติวิริยะกุล ผู้สอบบัญชี ใบอนุญาตเลขที่ 10566 หรือ นางศิริเพ็ญ สุทธิเจริญยิ่งยง ผู้สอบบัญชี ใบอนุญาตเลขที่ 3636 หรือ นางสาวอรรพรรณ ชุณหกิจไพศาล ผู้สอบบัญชีใบอนุญาต เลขที่ 6105 แห่งบริษัท เคพี เอ็มจี ภูมิไชย สอบบัญชี จำกัด เป็นผู้สอบบัญชีของบริษัท ประจำปี 2566

คณะกรรมการตรวจสอบมีความเห็นว่า การปฏิบัติงานของคณะกรรมการตรวจสอบ มีความเป็นอิสระโดยฝ่ายบริหารได้รายงานผลการดำเนินงานให้ทราบเป็นระยะ การดำเนินงานของบริษัท ไม่พบว่า มีเหตุการณ์ใดที่เกิดขึ้นซึ่งอาจก่อให้เกิดผลกระทบที่เป็นสาระสำคัญต่อการปฏิบัติงานของบริษัท

## 9. การควบคุมภายในและรายการระหว่างกัน

### 9.1 การควบคุมภายใน

#### ความเห็นของคณะกรรมการตรวจสอบ

บริษัทมีมาตรการควบคุมภายในและการติดตามการปฏิบัติงานให้เป็นไปตามมาตรฐานดังกล่าว โดยมีวัตถุประสงค์เพื่อให้แน่ใจว่ารายงานทางการเงินของบริษัทที่แสดงต่อสาธารณชนมีความถูกต้อง เชื่อถือได้ การบริหารทรัพย์สินของบริษัทเป็นไปอย่างถูกต้องชอบธรรม และธุรกรรมต่างๆ ดำเนินไปอย่างถูกต้องตามขั้นตอนที่ได้รับอนุมัติจากผู้บริหาร

แผนกตรวจสอบภายในของบริษัททำหน้าที่อย่างเป็นอิสระในการตรวจสอบและประเมิน ประสิทธิภาพของระบบการควบคุมภายในและให้คำแนะนำเพื่อปรับปรุงการทำงานรวมทั้งการประสานงานกับผู้บริหารในการเสนอแนวทางป้องกันความเสี่ยงในด้านต่างๆของบริษัท

คณะกรรมการบริษัท ได้มอบหมายให้คณะกรรมการตรวจสอบเป็นผู้ประเมินระบบการควบคุมภายในของบริษัท ในการประชุมคณะกรรมการตรวจสอบครั้งที่ 1/2566 เมื่อวันที่ 21 กุมภาพันธ์ 2566 คณะกรรมการตรวจสอบได้ประเมินระบบการควบคุมภายใน ประจำปี 2566 โดยการซักถามข้อมูลจากฝ่ายบริหารแล้วสรุปได้ว่า จากการประเมินระบบการควบคุมภายในของบริษัทในด้านต่างๆ 5 ส่วน คือ องค์กรและสภาพแวดล้อม การบริหารความเสี่ยง การควบคุมการปฏิบัติงานของฝ่ายบริหาร ระบบสารสนเทศและการสื่อสารข้อมูล และระบบการติดตาม คณะกรรมการตรวจสอบมีความเห็นว่า “บริษัทมีระบบการควบคุมภายในที่เพียงพอ เหมาะสมและมีประสิทธิผล”

9.2 รายการระหว่างกัน

บริษัทไม่มีรายการระหว่างกันกับบุคคลที่เกี่ยวข้องกันแต่มีรายการที่เกี่ยวข้องกันกับกิจการที่เกี่ยวข้องกันคือบริษัทร่วม (ซึ่งมีกรรมการร่วมกัน) ดังต่อไปนี้

ชื่อ	บริษัท เอ็กซ์เตอร์ (ประเทศไทย) จำกัด (บริษัท เอ็กซ์เตอร์ จำกัด ประเทศเนเธอร์แลนด์ ถือหุ้น 60%)	
ลักษณะความสัมพันธ์	เป็นบริษัทร่วม บริษัทถือหุ้น 40 % มีนายธนวัฒน์ วัฒนฤทธิ์ และนายบัญชา วัฒนฤทธิ์ เป็นกรรมการร่วมกัน	
	2565	2564
	(พันบาท)	
รายการ	ซื้อวัตถุดิบ	-
	ขายสินค้า	56,419
	ลูกหนี้การค้า	26,064
	เจ้าหนี้การค้า	-
นโยบายการกำหนดราคา	ราคาตลาด	
ความจำเป็น	บริษัทเอ็กซ์เตอร์ (ประเทศไทย) จำกัด ก่อตั้งขึ้นเพื่อผลิตและจำหน่ายเครื่องปรุงแต่งรสอาหารตรา “เอ็กซ์เตอร์” ส่งออกสหภาพยุโรป และเอเชียอาคเนย์ โดย บริษัท ไทยเทพรส จำกัด(มหาชน)เป็นผู้ผลิตวัตถุดิบส่งให้	
	2565	2564
รายการ ให้เช่าอาคารโรงงาน	2,984	2,836
รายได้อื่น		
ค่าน้ำ	2,238	807
ค่าไฟฟ้า	4,859	3,622
ค่าไอน้ำ	8,188	4,744
อื่นๆ	6,114	3,988
นโยบายการกำหนดราคา	ตามราคาที่ตกลงกันตามสัญญา โดย ค่าเช่าสามารถเทียบเท่ากับค่าเช่าในพื้นที่ใกล้เคียง / ค่าน้ำ ค่าไฟฟ้า ค่าไอน้ำ ราคาที่ตกลงกัน	
ความจำเป็น	บริษัท ให้บริษัท เอ็กซ์เตอร์ (ประเทศไทย) จำกัด เช่าอาคารโรงงาน ขนาดพื้นที่ 880 ตร.เมตร ใช้เป็นที่ตั้ง สนง. และโรงงานผลิตสินค้าเพื่อความสะดวกในการบริหารงาน และประหยัดค่าขนส่ง เนื่องจากอยู่ในบริเวณเดียวกัน รวมทั้งให้บริการค่าสาธารณูปโภค น้ำ ไฟฟ้าและไอน้ำด้วย	
	(พันบาท)	
	2565	2564
รายการ รับคืนเงินกู้	-	-
เงินให้กู้ยืมระยะยาว	7,000	9,000
ดอกเบี้ยรับ	316	106
นโยบายการกำหนดราคา	MLR (KBANK)+0.5%	
ความจำเป็น	บริษัท ให้ความช่วยเหลือทางการเงินแก่บริษัท เอ็กซ์เตอร์ (ประเทศไทย) จำกัด เพื่อประโยชน์ในการบริหารสภาพคล่องของบริษัท เอ็กซ์เตอร์ (ประเทศไทย) จำกัด ให้ดำเนินธุรกิจต่อไปได้ และอัตราดอกเบี้ยอยู่ในเกณฑ์ที่เหมาะสม	

คณะกรรมการตรวจสอบ มีความเห็นเกี่ยวกับรายการที่เกี่ยวข้องกัน ตามรายงานการตรวจสอบของประธานคณะกรรมการตรวจสอบ ลงวันที่ 21 กุมภาพันธ์ 2566 ดังต่อไปนี้

“การพิจารณารายการอาจมีความขัดแย้งทางผลประโยชน์ ประจำปี 2565 คณะกรรมการตรวจสอบมีความเห็นว่า รายการที่เกี่ยวข้องกันของ บริษัท ไทยเทพรส จำกัด (มหาชน) เป็นรายการที่มีรากษัตริธรรม ไม่มีการเอื้อประโยชน์แก่ผู้มีส่วนได้เสีย เป็นรายการสมเหตุสมผลและเป็นประโยชน์สูงสุดต่อบริษัท”

# ส่วนที่ 3

## งบการเงิน

**บริษัท ไทยเทพรส จำกัด (มหาชน)**  
งบการเงินสำหรับปีสิ้นสุดวันที่ 31 ธันวาคม 2565  
และ  
รายงานของผู้สอบบัญชีรับอนุญาต

*Growing Together*

รายงานของผู้สอบบัญชีรับอนุญาต

เสนอ ผู้ถือหุ้นบริษัท ไทยเทพรส จำกัด (มหาชน)

ความเห็น

ข้าพเจ้าได้ตรวจสอบงบการเงินที่แสดงเงินลงทุนตามวิธีส่วนได้เสียและงบการเงินเฉพาะกิจการของบริษัท ไทยเทพรส จำกัด (มหาชน) (บริษัท) ซึ่งประกอบด้วย งบแสดงฐานะการเงินที่แสดงเงินลงทุนตามวิธีส่วนได้เสียและงบแสดงฐานะการเงินเฉพาะกิจการ ณ วันที่ 31 ธันวาคม 2565 งบกำไรขาดทุนเบ็ดเสร็จที่แสดงเงินลงทุนตามวิธีส่วนได้เสียและงบกำไรขาดทุนเบ็ดเสร็จเฉพาะกิจการ งบแสดงการเปลี่ยนแปลงส่วนของผู้ถือหุ้นที่แสดงเงินลงทุนตามวิธีส่วนได้เสียและงบแสดงการเปลี่ยนแปลงส่วนของผู้ถือหุ้นเฉพาะกิจการ และงบกระแสเงินสดที่แสดงเงินลงทุนตามวิธีส่วนได้เสียและงบกระแสเงินสดเฉพาะกิจการ สำหรับปีสิ้นสุดวันเดียวกัน รวมถึงหมายเหตุซึ่งประกอบด้วยสรุปนโยบายการบัญชีที่สำคัญและเรื่องอื่น ๆ

ข้าพเจ้าเห็นว่า งบการเงินที่แสดงเงินลงทุนตามวิธีส่วนได้เสียและงบการเงินเฉพาะกิจการข้างต้นนี้แสดงฐานะการเงินของบริษัท ณ วันที่ 31 ธันวาคม 2565 ผลการดำเนินงาน และกระแสเงินสด สำหรับปีสิ้นสุดวันเดียวกันโดยถูกต้องตามที่ควรในสาระสำคัญตามมาตรฐานการรายงานทางการเงิน

เกณฑ์ในการแสดงความเห็น

ข้าพเจ้าได้ปฏิบัติตามตรวจสอบตามมาตรฐานการสอบบัญชี ความรับผิดชอบของข้าพเจ้าได้กล่าวไว้ในวรรค ความรับผิดชอบของผู้สอบบัญชีต่อการตรวจสอบงบการเงินที่แสดงเงินลงทุนตามวิธีส่วนได้เสียและงบการเงินเฉพาะกิจการ ในรายงานของข้าพเจ้า ข้าพเจ้ามีความเป็นอิสระจากบริษัทตามประมวลจรรยาบรรณของผู้ประกอบวิชาชีพบัญชีรวมถึง มาตรฐานเรื่องความเป็นอิสระที่กำหนดโดยสภาวิชาชีพบัญชี (ประมวลจรรยาบรรณของผู้ประกอบวิชาชีพบัญชี) ในส่วนที่เกี่ยวข้องกับการตรวจสอบงบการเงินที่แสดงเงินลงทุนตามวิธีส่วนได้เสียและงบการเงินเฉพาะกิจการ และข้าพเจ้าได้ปฏิบัติตามความรับผิดชอบด้านจรรยาบรรณอื่นๆ ตามประมวลจรรยาบรรณของผู้ประกอบวิชาชีพบัญชี ข้าพเจ้าเชื่อว่าหลักฐานการสอบบัญชีที่ข้าพเจ้าได้รับเพียงพอและเหมาะสมเพื่อใช้เป็นเกณฑ์ในการแสดงความเห็นของข้าพเจ้า

เรื่องสำคัญในการตรวจสอบ

เรื่องสำคัญในการตรวจสอบคือเรื่องต่างๆ ที่มีนัยสำคัญที่สุดตามดุลยพินิจของผู้ประกอบวิชาชีพของข้าพเจ้า ในการตรวจสอบงบการเงินที่แสดงเงินลงทุนตามวิธีส่วนได้เสียและงบการเงินเฉพาะกิจการสำหรับงวดปัจจุบัน ข้าพเจ้าได้นำเรื่องเหล่านี้มาพิจารณาในบริบทของการตรวจสอบงบการเงินที่แสดงเงินลงทุนตามวิธีส่วนได้เสียและงบการเงินเฉพาะกิจการโดยรวมและในการแสดงความเห็นของข้าพเจ้า ทั้งนี้ข้าพเจ้าไม่ได้แสดงความเห็นแยกต่างหากสำหรับเรื่องเหล่านี้

ความสามารถในการรับชำระหนี้จากลูกหนี้การค้า	
อ้างถึงหมายเหตุประกอบงบการเงินข้อ 3(จ) และ 6	
เรื่องสำคัญในการตรวจสอบ	ได้ตรวจสอบเรื่องดังกล่าวอย่างไร
<p>บริษัทมีช่องทางการจำหน่ายสินค้าที่หลากหลาย ครอบคลุมร้านค้าส่ง (ยี่ปี่ว) ร้านค้าปลีก (หน่วยรถเงินสด) ลูกค้าโมเดิร์นเทรด ภัตตาคาร ร้านอาหาร โรงงานอุตสาหกรรม ตลอดจนลูกค้าบริษัทส่งออกและลูกค้าต่างประเทศซึ่งบริษัทให้ระยะเวลาการให้สินเชื่อแก่ลูกค้าดังกล่าวโดยลูกค้าของบริษัทส่วนใหญ่เป็นร้านค้าส่ง (ยี่ปี่ว) จำนวนมากรายซึ่งมีส่วนการขายต่อยอดขายรวมและต่อลูกหนี้การค้าของบริษัทที่มีนัยสำคัญ</p> <p>บริษัทต้องใช้วิธีการประมาณการที่สำคัญและการประมาณการหลายประการในการประมาณการผลขาดทุนด้านเครดิตที่คาดว่าจะเกิดขึ้นของลูกหนี้การค้า รวมถึงการเลือกใช้ข้อสมมติ และข้อมูลที่เกี่ยวข้องกับการตัดสินใจโดยผู้บริหารเพื่อประเมินถึงความเสี่ยงของค่าเผื่อผลขาดทุนจากการด้อยค่าด้านเครดิตของลูกหนี้การค้าที่บริษัทประมาณการไว้ และเนื่องจากมูลค่าตามบัญชีของลูกหนี้การค้าของบริษัทมีนัยสำคัญ ดังนั้นจึงพิจารณาเป็นเรื่องที่มีความสำคัญต่อการตรวจสอบของข้าพเจ้า</p>	<p>วิธีการตรวจสอบของข้าพเจ้ารวมถึง</p> <ul style="list-style-type: none"> <li>- ทำความเข้าใจประเมินการออกแบบการควบคุมและการนำไปปฏิบัติ รวมถึงความมีประสิทธิภาพของการควบคุมภายในที่สำคัญของผู้บริหารที่เกี่ยวกับการควบคุมสินเชื่อ การเรียกเก็บเงินจากลูกหนี้การค้า การติดตามยอดค้างชำระ และกระบวนการในการวิเคราะห์อายุลูกหนี้การค้า</li> <li>- ประเมินความสมเหตุสมผลของข้อมูล และข้อสมมติที่สำคัญที่ผู้บริหารใช้ในการคำนวณประมาณการผลขาดทุนด้านเครดิตที่คาดว่าจะเกิดขึ้น รวมถึงเกณฑ์ในการแบ่งอายุลูกหนี้การค้า</li> <li>- ทดสอบความถูกต้องของข้อมูลที่ใช้ในการแบ่งอายุของลูกหนี้การค้า ในรายงานอายุลูกหนี้การค้าโดยการสุ่มตัวอย่างทดสอบกับใบแจ้งหนี้ และสุ่มตัวอย่างทดสอบรายงานการรับชำระหนี้กับรายงานเดินบัญชีเงินฝากธนาคาร เพื่อคำนวณอัตราสูญเสียถัวเฉลี่ย</li> <li>- ทดสอบการคำนวณผลขาดทุนด้านเครดิตที่คาดว่าจะเกิดขึ้นของลูกหนี้การค้า</li> <li>- ทดสอบการรับชำระหนี้จากลูกค้าโดยการสุ่มรายการภายหลังสิ้นปีบัญชีของลูกหนี้การค้า ณ วันที่ 31 ธันวาคม 2564</li> <li>- ประเมินความเหมาะสมของการเปิดเผยข้อมูลตามมาตรฐานการรายงานทางการเงิน</li> </ul>

### ข้อมูลอื่น

ผู้บริหารเป็นผู้รับผิดชอบต่อข้อมูลอื่นข้อมูลอื่นประกอบด้วยข้อมูลซึ่งรวมอยู่ในรายงานประจำปีแต่ไม่รวมถึงงบการเงิน ที่แสดงเงินลงทุนตามวิธีส่วนได้เสียและงบการเงินเฉพาะกิจการและรายงานของผู้สอบบัญชีที่อยู่ในรายงานนั้น ซึ่งคาดว่ารายงานประจำปีจะถูกจัดเตรียมให้ เจ้าพนักงานหลังวันที่ในรายงานของผู้สอบบัญชีนี้

ความเห็นของเจ้าพนักงานที่แสดงเงินลงทุนตามวิธีส่วนได้เสียและงบการเงินเฉพาะกิจการไม่ครอบคลุมถึงข้อมูลอื่นและเจ้าพนักงานไม่ได้ให้ความเชื่อมั่นต่อ ข้อมูลอื่น

ความรับผิดชอบของเจ้าพนักงานที่เกี่ยวข้องเนื่องจากการตรวจสอบงบการเงินที่แสดงเงินลงทุนตามวิธีส่วนได้เสียและงบการเงินเฉพาะกิจการ คือการอ่านข้อมูลอื่นตาม ที่ระบุข้างต้นเมื่อจัดทำแล้ว และพิจารณาว่าข้อมูลอื่นมีความขัดแย้งที่มีสาระสำคัญกับงบการเงินที่แสดงเงินลงทุนตามวิธีส่วนได้เสียและงบการเงินเฉพาะกิจการ หรือกับความรู้อื่นที่ได้รับจากการตรวจสอบของเจ้าพนักงานหรือปรากฏว่าข้อมูลอื่นมีการแสดงข้อมูลที่ขัดต่อข้อเท็จจริงอันเป็นสาระสำคัญหรือไม่

เมื่อเจ้าพนักงานได้อ่านรายงานประจำปี หากเจ้าพนักงานสรุปได้ว่าการแสดงข้อมูลที่ขัดต่อข้อเท็จจริงอันเป็นสาระสำคัญ เจ้าพนักงานต้องสื่อสารเรื่องดังกล่าวกับผู้มีส่วน ที่ในการกำกับดูแลและขอให้ทำการแก้ไข

*ความรับผิดชอบของผู้บริหารและผู้มีส่วนที่ในการกำกับดูแลต่องบการเงินที่แสดงเงินลงทุนตามวิธีส่วนได้เสียและงบการเงินเฉพาะกิจการ*

ผู้บริหารมีหน้าที่รับผิดชอบในการจัดทำและนำเสนอของงบการเงินที่แสดงเงินลงทุนตามวิธีส่วนได้เสียและงบการเงินเฉพาะกิจการเหล่านี้โดยถูกต้องตามที่ควรตาม มาตรฐานการรายงานทางการเงิน และรับผิดชอบเกี่ยวกับการควบคุมภายในที่ผู้บริหารพิจารณาว่าจำเป็นเพื่อให้สามารถจัดทำงบการเงินที่แสดงเงินลงทุน ตามวิธีส่วนได้เสียและงบการเงินเฉพาะกิจการที่ปราศจากการแสดงข้อมูลที่ขัดต่อข้อเท็จจริงอันเป็นสาระสำคัญไม่ว่าจะเกิดจากการทุจริตหรือข้อผิดพลาด

ในการจัดทำงบการเงินที่แสดงเงินลงทุนตามวิธีส่วนได้เสียและงบการเงินเฉพาะกิจการผู้บริหารรับผิดชอบ ในการประเมินความสามารถของบริษัทในการดำเนินงานต่อเนื่องเปิดเผยเรื่องที่เกี่ยวข้องกับการดำเนินงานต่อเนื่อง (ตามความเหมาะสม) และการใช้เกณฑ์การ บัญชีสำหรับการดำเนินงานต่อเนื่องเว้นแต่ผู้บริหารมีความตั้งใจที่จะเลิกบริษัทหรือหยุดดำเนินงานหรือไม่สามารถดำเนินงานต่อเนื่องต่อไปได้

ผู้มีส่วนที่ในการกำกับดูแลมีหน้าที่ในการกำกับดูแลกระบวนการในการจัดทำรายงานทางการเงินของบริษัท

*ความรับผิดชอบของผู้สอบบัญชีต่อการตรวจสอบงบการเงินที่แสดงเงินลงทุนตามวิธีส่วนได้เสียและงบการเงินเฉพาะกิจการ*

การตรวจสอบของเจ้าพนักงานมีวัตถุประสงค์เพื่อให้ได้ความเชื่อมั่นอย่างสมเหตุสมผลว่างบการเงินที่แสดงเงินลงทุนตามวิธีส่วนได้เสียและงบการเงินเฉพาะกิจการ โดยรวมปราศจากการแสดงข้อมูลที่ขัดต่อข้อเท็จจริงอันเป็นสาระสำคัญหรือไม่

ไม่ว่าจะเกิดจากการทุจริตหรือข้อผิดพลาด และเสนอรายงานของผู้สอบบัญชีซึ่งรวมความเห็นของเจ้าพนักงานอยู่ด้วย ความเชื่อมั่นอย่างสมเหตุสมผลคือความเชื่อมั่นในระดับสูงแต่ไม่ได้เป็นการรับประกันว่าการปฏิบัติงานตรวจสอบ ตามมาตรฐานการสอบบัญชีจะสามารถตรวจพบข้อมูลที่ขัดต่อข้อเท็จจริงอันเป็นสาระสำคัญที่มีอยู่ได้เสมอไป ข้อมูลที่ ขัดต่อข้อเท็จจริงอาจเกิดจากการทุจริตหรือข้อผิดพลาดและถือว่ามีสาระสำคัญเมื่อพิจารณาได้อย่างสมเหตุสมผลว่ารายการที่ขัดต่อข้อเท็จจริงแต่ละ รายการหรือทุกรายการรวมกันจะมีผลต่อการตัดสินใจทางเศรษฐกิจของผู้ใช้งบการเงินจากการใช้งบการเงินที่แสดงเงินลงทุนตามวิธีส่วนได้เสียและงบการเงิน เฉพาะกิจการเหล่านี้

ในการตรวจสอบของเจ้าพนักงานตามมาตรฐานการสอบบัญชี เจ้าพนักงานได้ใช้ดุลยพินิจและการสังเกตและสงสัยเยี่ยงผู้ประกอบวิชาชีพตลอดการตรวจสอบ การ ปฏิบัติงานของเจ้าพนักงานรวมถึง

- ระบุและประเมินความเสี่ยงจากการแสดงข้อมูลที่ขัดต่อข้อเท็จจริงอันเป็นสาระสำคัญในงบการเงินที่แสดงเงินลงทุนตามวิธีส่วนได้เสียและงบการเงินเฉพาะ กิจการไม่ว่าจะเกิดจากการทุจริตหรือข้อผิดพลาด ออกแบบและปฏิบัติตามวิธีการตรวจสอบเพื่อตอบสนองต่อความเสี่ยงเหล่านั้น และได้หลักฐานการ สอบบัญชีที่เพียงพอและเหมาะสมเพื่อเป็นเกณฑ์ในการแสดงความเห็นของเจ้าพนักงาน ความเสี่ยงที่ไม่พบข้อมูลที่ขัดต่อข้อเท็จจริงอันเป็นสาระสำคัญซึ่งเป็นผลมา จากการทุจริตจะสูงกว่าความเสี่ยงที่เกิดจากข้อผิดพลาดเนื่องจากการทุจริตอาจเกี่ยวกับการสมรู้ร่วมคิด การปลอมแปลงเอกสารหลักฐาน การตั้งใจละเว้น การแสดงข้อมูล การแสดงข้อมูลที่ตรงตามข้อเท็จจริงหรือการแทรกแซงการควบคุมภายใน

- ทำความเข้าใจในระบบการควบคุมภายในที่เกี่ยวข้องกับการตรวจสอบ เพื่อออกแบบวิธีการตรวจสอบที่เหมาะสมกับสถานการณ์ แต่ไม่ใช่เพื่อวัตถุประสงค์ใน การแสดงความเห็นต่อความมีประสิทธิภาพของการควบคุมภายในของบริษัท

- ประเมินความเหมาะสมของนโยบายการบัญชีที่ผู้บริหารใช้และความสมเหตุสมผลของประมาณการทางบัญชีและการเปิดเผยข้อมูลที่เกี่ยวข้องซึ่งจัดทำขึ้นโดยผู้บริหาร
- สรุปเกี่ยวกับความเหมาะสมของการใช้เกณฑ์การบัญชีสำหรับการดำเนินงานต่อเนื่องของผู้บริหารและจากหลักฐานการสอบบัญชีที่ได้รับ สรุปว่ามีความไม่แน่นอนที่มีสาระสำคัญที่เกี่ยวกับเหตุการณ์หรือสถานการณ์ที่อาจเป็นเหตุให้เกิดข้อสงสัยอย่างมีนัยสำคัญต่อความสามารถของบริษัทในการดำเนินงานต่อเนื่องหรือไม่ ถ้าข้าพเจ้าได้ข้อสรุปว่ามีความไม่แน่นอนที่มีสาระสำคัญข้าพเจ้าต้องกล่าวไว้ในรายงานของผู้สอบบัญชีของข้าพเจ้าโดยให้ข้อสังเกตถึงการเปิดเผยข้อมูลในงบการเงินที่แสดงเงินลงทุนตามวิธีส่วนได้เสียและงบการเงินเฉพาะกิจการที่เกี่ยวข้อง หรือถ้าการเปิดเผยข้อมูลดังกล่าวไม่เพียงพอ ความเห็นของข้าพเจ้าจะเปลี่ยนแปลงไป ข้อสรุปของข้าพเจ้าขึ้นอยู่กับหลักฐานการสอบบัญชีที่ได้รับจนถึงวันที่ในรายงานของผู้สอบบัญชีของข้าพเจ้า อย่างไรก็ตาม เหตุการณ์หรือสถานการณ์ในอนาคตอาจเป็นเหตุให้บริษัทต้องหยุดการดำเนินงานต่อเนื่อง
- ประเมินการนำเสนอโครงสร้างและเนื้อหาของงบการเงินที่แสดงเงินลงทุนตามวิธีส่วนได้เสียและงบการเงินเฉพาะกิจการโดยรวม รวมถึงการเปิดเผยข้อมูลว่า งบการเงินที่แสดงเงินลงทุนตามวิธีส่วนได้เสียและงบการเงินเฉพาะกิจการแสดงรายการและเหตุการณ์ในรูปแบบที่ทำให้มีการนำเสนอข้อมูลโดยถูกต้องตามที่ควรหรือไม่
- ได้รับหลักฐานการสอบบัญชีที่เหมาะสมอย่างเพียงพอเกี่ยวกับข้อมูลทางการเงินของเงินลงทุนที่บันทึกตามวิธีส่วนได้เสียของบริษัทเพื่อแสดงความเห็นต่อ งบการเงินที่แสดงเงินลงทุนตามวิธีส่วนได้เสียข้าพเจ้ารับผิดชอบต่อการกำหนดแนวทาง การควบคุมดูแล และการปฏิบัติตามตรวจสอบงบการเงินที่แสดงเงินลงทุนตามวิธีส่วนได้เสียข้าพเจ้าเป็นผู้รับผิดชอบแต่เพียงผู้เดียวต่อความเห็นของข้าพเจ้า

ข้าพเจ้าได้สื่อสารกับผู้มีส่วนที่ในการกำกับดูแลในเรื่องต่าง ๆ ที่สำคัญซึ่งรวมถึงขอบเขตและช่วงเวลาของการตรวจสอบตามที่ได้อ้างไว้ ประเด็นที่มีนัยสำคัญที่พบจากการตรวจสอบรวมถึงข้อบกพร่องที่มีนัยสำคัญในระบบการควบคุมภายในหากข้าพเจ้าได้พบในระหว่างการตรวจสอบของข้าพเจ้า

ข้าพเจ้าได้ให้คำรับรองแก่ผู้มีส่วนที่ในการกำกับดูแลว่าข้าพเจ้าได้ปฏิบัติตามข้อกำหนดจรรยาบรรณที่เกี่ยวข้องกับ ความเป็นอิสระและได้สื่อสารกับผู้มีส่วนที่ในการกำกับดูแลเกี่ยวกับความสัมพันธ์ทั้งหมดตลอดจนเรื่องอื่นซึ่งข้าพเจ้า เชื่อว่ามีเหตุผลที่บุคคลภายนอกอาจพิจารณาว่ากระทบต่อความเป็นอิสระและการดำเนินการเพื่อจัดอุปสรรคหรือมาตรการป้องกันของข้าพเจ้า

จากเรื่องที่เกี่ยวข้องกับผู้มีส่วนที่ในการกำกับดูแล ข้าพเจ้าได้พิจารณาเรื่องต่าง ๆ ที่มีนัยสำคัญที่สุดในการตรวจสอบ งบการเงินที่แสดงเงินลงทุนตามวิธีส่วนได้เสียและงบการเงินเฉพาะกิจการในงวดปัจจุบันและกำหนดเป็นเรื่องสำคัญ ในการตรวจสอบ ข้าพเจ้าได้อธิบายเรื่องเหล่านี้ในรายงานของผู้สอบบัญชีเว้นแต่กฎหมายหรือข้อบังคับไม่ให้เปิดเผย ต่อสาธารณะเกี่ยวกับเรื่องดังกล่าว หรือในสถานการณ์ที่ยากที่จะเกิดขึ้น ข้าพเจ้าพิจารณาว่าไม่ควรสื่อสารเรื่องดังกล่าว ในรายงานของข้าพเจ้าเพราะการกระทำดังกล่าวสามารถคาดการณ์ได้อย่างสมเหตุสมผลว่าจะมีผลกระทบในทางลบมากกว่าผลประโยชน์ต่อส่วนได้เสีย สาธารณะจากการสื่อสารดังกล่าว

**อรอรอร ไซศรีวิริยะกุล**

(นางสาวอรอรอร ไซศรีวิริยะกุล)  
ผู้สอบบัญชีรับอนุญาต  
เลขทะเบียน 10566

บริษัท เคพีเอ็มจี ภูมิไชย สอบบัญชี จำกัด  
กรุงเทพมหานคร  
21 กุมภาพันธ์ 2566

**บริษัท ไทยเทพรส จำกัด (มหาชน)**  
**งบแสดงฐานะการเงิน**

สินทรัพย์	หมายเหตุ	งบการเงินที่แสดงเงินลงทุน			
		ตามวิธีส่วนได้เสีย		งบการเงินเฉพาะกิจการ	
		31 ธันวาคม	31 ธันวาคม	31 ธันวาคม	31 ธันวาคม
		2565	2564	2565	2564
(บาท)					
<i>สินทรัพย์หมุนเวียน</i>					
เงินสดและรายการเทียบเท่าเงินสด	5	583,375,628	671,050,805	583,375,628	671,050,805
เงินลงทุนชั่วคราว		387,693,415	417,933,554	387,693,415	417,933,554
ลูกหนี้การค้า	4, 6	388,934,827	343,886,091	388,934,827	343,886,091
ลูกหนี้อื่น		4,814,686	4,770,818	4,814,686	4,770,818
เงินให้กู้ยืมแก่บริษัทร่วมส่วนที่ครบกำหนด					
ชำระภายในหนึ่งปี	4	2,000,000	2,000,000	2,000,000	2,000,000
สินค้างเหลือ	7	527,655,907	452,579,485	527,655,907	452,579,485
เงินจ่ายล่วงหน้าค่าวัตถุดิบ		161,973,860	79,698,322	161,973,860	79,698,322
สินทรัพย์หมุนเวียนอื่น	4	10,835,980	10,728,832	10,835,980	10,728,832
<b>รวมสินทรัพย์หมุนเวียน</b>		<b>2,067,284,303</b>	<b>1,982,647,907</b>	<b>2,067,284,303</b>	<b>1,982,647,907</b>
<i>สินทรัพย์ไม่หมุนเวียน</i>					
เงินฝากที่ติดภาระผูกพัน	24	4,852,500	4,593,000	4,852,500	4,593,000
เงินลงทุนในบริษัทร่วม	8	30,941,055	25,413,085	8,000,000	8,000,000
เงินลงทุนระยะยาวอื่น		20,305,991	40,380,465	20,305,991	40,380,465
เงินให้กู้ยืมระยะยาวแก่บริษัทร่วม	4	5,000,000	7,000,000	5,000,000	7,000,000
ที่ดินที่ยังไม่ได้ใช้ดำเนินงาน	9	204,073,371	189,904,000	204,073,371	189,904,000
ที่ดิน อาคาร และอุปกรณ์	10	822,187,912	853,315,990	822,187,912	853,315,990
สินทรัพย์ไม่มีตัวตน	11	425,530	1,746,273	425,530	1,746,273
สินทรัพย์ภาษีเงินได้รอการตัดบัญชี	19	10,497,485	14,976,388	13,485,700	16,859,009
สินทรัพย์ไม่หมุนเวียนอื่น	4	754,336	648,736	754,336	648,736
<b>รวมสินทรัพย์ไม่หมุนเวียน</b>		<b>1,099,038,180</b>	<b>1,137,977,937</b>	<b>1,079,085,340</b>	<b>1,122,447,473</b>
<b>รวมสินทรัพย์</b>		<b>3,166,322,483</b>	<b>3,120,625,844</b>	<b>3,146,369,643</b>	<b>3,105,095,380</b>

หมายเหตุประกอบงบการเงินเป็นส่วนหนึ่งของงบการเงินนี้

**บริษัท ไทยเทพรส จำกัด (มหาชน)**  
**งบแสดงฐานะการเงิน**

		งบการเงินที่แสดงเงินลงทุน ตามวิธีส่วนได้เสีย		งบการเงินเฉพาะกิจการ	
		31 ธันวาคม	31 ธันวาคม	31 ธันวาคม	31 ธันวาคม
หนี้สินและส่วนของผู้ถือหุ้น	หมายเหตุ	2565	2564	2565	2564
			(บาท)		
<b>หนี้สินหมุนเวียน</b>					
เจ้าหนี้การค้า	22	68,195,271	100,281,621	68,195,271	100,281,621
เจ้าหนี้อื่น	4, 12, 22	93,332,270	89,460,545	93,332,270	89,460,545
ภาษีเงินได้นิติบุคคลค้างจ่าย		89,909,129	76,804,136	89,909,129	76,804,136
รวมหนี้สินหมุนเวียน		<u>251,436,670</u>	<u>266,546,302</u>	<u>251,436,670</u>	<u>266,546,302</u>
<b>หนี้สินไม่หมุนเวียน</b>					
ประมาณการหนี้สินไม่หมุนเวียนสำหรับ					
ผลประโยชน์พนักงาน	13	<u>55,393,430</u>	<u>50,661,243</u>	<u>55,393,430</u>	<u>50,661,243</u>
รวมหนี้สินไม่หมุนเวียน		<u>55,393,430</u>	<u>50,661,243</u>	<u>55,393,430</u>	<u>50,661,243</u>
รวมหนี้สิน		<u>306,830,100</u>	<u>317,207,545</u>	<u>306,830,100</u>	<u>317,207,545</u>
<b>ส่วนของผู้ถือหุ้น</b>					
ทุนเรือนหุ้น					
ทุนจดทะเบียน		<u>600,000,000</u>	<u>600,000,000</u>	<u>600,000,000</u>	<u>600,000,000</u>
		<i>(หุ้นสามัญจำนวน 600,000,000 หุ้น มูลค่า 1 บาทต่อหุ้น)</i>			
ทุนที่ออกและชำระแล้ว		<u>360,000,000</u>	<u>360,000,000</u>	<u>360,000,000</u>	<u>360,000,000</u>
		<i>(หุ้นสามัญจำนวน 360,000,000 หุ้น มูลค่า 1 บาทต่อหุ้น)</i>			
ส่วนเกินมูลค่าหุ้น		615,600,000	615,600,000	615,600,000	615,600,000
ส่วนเกินมูลค่าหุ้นสามัญ					
กำไรสะสม					
จัดสรรแล้ว					
ทุนสำรองตามกฎหมาย	14	60,000,000	60,000,000	60,000,000	60,000,000
ยังไม่ได้จัดสรร		<u>1,823,892,383</u>	<u>1,767,818,299</u>	<u>1,803,939,543</u>	<u>1,752,287,835</u>
รวมส่วนของผู้ถือหุ้น		<u>2,859,492,383</u>	<u>2,803,418,299</u>	<u>2,839,539,543</u>	<u>2,787,887,835</u>
รวมหนี้สินและส่วนของผู้ถือหุ้น		<u>3,166,322,483</u>	<u>3,120,625,844</u>	<u>3,146,369,643</u>	<u>3,105,095,380</u>

หมายเหตุประกอบงบการเงินเป็นส่วนหนึ่งของงบการเงินนี้

บริษัท ไทยเทพรส จำกัด (มหาชน)  
งบกำไรขาดทุนเบ็ดเสร็จ

หมายเหตุ	งบการเงินที่แสดงเงินลงทุน		งบการเงินเฉพาะกิจการ		
	ตามวิธีส่วนได้เสีย		สำหรับปีสิ้นสุดวันที่		
	สำหรับปีสิ้นสุดวันที่		31 ธันวาคม		
	2565	2564	2565	2564	
	(บาท)				
<b>รายได้</b>					
รายได้จากการขาย	4, 15	3,246,214,462	3,102,812,046	3,246,214,462	3,102,812,046
รายได้อื่น	4, 16	57,645,037	31,206,246	58,845,036	32,006,245
<b>รวมรายได้</b>		<b>3,303,859,499</b>	<b>3,134,018,292</b>	<b>3,305,059,498</b>	<b>3,134,818,291</b>
<b>ค่าใช้จ่าย</b>	18				
ต้นทุนขาย		2,099,205,488	1,953,582,631	2,099,205,488	1,953,582,631
ต้นทุนในการจัดจำหน่าย		270,954,222	269,272,300	270,954,222	269,272,300
ค่าใช้จ่ายในการบริหาร		149,106,605	144,875,696	149,106,605	144,875,696
<b>รวมค่าใช้จ่าย</b>		<b>2,519,266,315</b>	<b>2,367,730,627</b>	<b>2,519,266,315</b>	<b>2,367,730,627</b>
กำไรจากกิจกรรมดำเนินงาน		784,593,184	766,287,665	785,793,183	767,087,664
ขาดทุนจากการด้อยค่าด้านเครดิตที่คาดว่าจะเกิดขึ้น	6	-	(106,030)	-	(106,030)
ส่วนแบ่งกำไรจากเงินลงทุนในบริษัทร่วม	8	6,727,969	4,759,058	-	-
กำไรก่อนภาษีเงินได้		791,321,153	770,940,693	785,793,183	766,981,634
ค่าใช้จ่ายภาษีเงินได้	19	(159,247,389)	(152,012,340)	(158,141,795)	(151,220,528)
กำไรสำหรับปี		<b>632,073,764</b>	<b>618,928,353</b>	<b>627,651,388</b>	<b>615,761,106</b>
กำไรขาดทุนเบ็ดเสร็จรวมสำหรับปี		<b>632,073,764</b>	<b>618,928,353</b>	<b>627,651,388</b>	<b>615,761,106</b>
กำไรต่อหุ้นขั้นพื้นฐาน	20	<b>1.76</b>	<b>1.72</b>	<b>1.74</b>	<b>1.71</b>

หมายเหตุประกอบงบการเงินเป็นส่วนหนึ่งของงบการเงินนี้

บริษัท ไทยเทพรส จำกัด (มหาชน)  
งบแสดงการเปลี่ยนแปลงส่วนของผู้ถือหุ้น

งบการเงินที่แสดงเงินลงทุนตามวิธีส่วนได้เสีย

	ถ้าโรสะสม				
	ส่วนเกิน มูลค่า หุ้นสามัญ	ส่วน เกิน ตามกฎหมาย	ยังไม่ได้ จัดสรร	ส่วน ของ ผู้ถือหุ้น	
สำหรับปีสิ้นสุดวันที่ 31 ธันวาคม 2564		(บาท)			
ยอดคงเหลือ ณ วันที่ 1 มกราคม 2564	615,600,000	60,000,000	1,598,889,946	2,634,489,946	
รายการกับผู้ถือหุ้นที่บันทึกโดยตรงทำส่วนของผู้ถือหุ้น					
การจัดสรรส่วนเกินให้ผู้ถือหุ้น					
เงินปันผลให้ผู้ถือหุ้นของบริษัท	-	-	(450,000,000)	(450,000,000)	
รวมรายการกับผู้ถือหุ้นที่บันทึกโดยตรงทำส่วนของผู้ถือหุ้น	-	-	(450,000,000)	(450,000,000)	
กำไรขาดทุนเบ็ดเสร็จสำหรับปี	-	-	618,928,353	618,928,353	
ถ้าโรสะสำหรับปี	-	-	618,928,353	618,928,353	
รวมกำไรขาดทุนเบ็ดเสร็จสำหรับปี	-	-	618,928,353	618,928,353	
ยอดคงเหลือ ณ วันที่ 31 ธันวาคม 2564	615,600,000	60,000,000	1,767,818,299	2,803,418,299	

หมายเหตุประกอบงบการเงินเป็นส่วนหนึ่งของงบการเงินนี้

บริษัท ไทยเทพรส จำกัด (มหาชน)  
งบแสดงการเปลี่ยนแปลงส่วนของผู้ถือหุ้น

	งบการเงินที่แสดงเงินลงทุนตามวิธีส่วนได้เสีย					
	ถ้าโรสะสม					
	ทุนเรือนหุ้น ที่ออก และชำระแล้ว	ส่วนเกิน มูลค่า หุ้นสามัญ	ทุนสำรอง ตามกฎหมาย	ยังไม่ได้ จัดสรร	ส่วน ของผู้ถือหุ้น	
หมายเหตุ						
สำหรับสิ้นสุดวันที่ 31 ธันวาคม 2565			(บาท)			
ยอดคงเหลือ ณ วันที่ 1 มกราคม 2565	360,000,000	615,600,000	60,000,000	1,767,818,299	2,803,418,299	
รายการบัญชีอื่นที่บันทึกโดยตรงเข้าส่วนของผู้ถือหุ้น การจัดสรรส่วนทุนให้ผู้ถือหุ้น ให้เป็นแก่ผู้ถือหุ้นของบริษัท รวมรายการบัญชีอื่นที่บันทึกโดยตรงเข้าส่วนของผู้ถือหุ้น	-	-	-	(575,999,680)	(575,999,680)	
กำไรขาดทุนเบ็ดเสร็จสำหรับปี ถ้าโรสำหรับปี รวมกำไรขาดทุนเบ็ดเสร็จสำหรับปี	-	-	-	632,073,764	632,073,764	
ยอดคงเหลือ ณ วันที่ 31 ธันวาคม 2565	360,000,000	615,600,000	60,000,000	1,823,892,383	2,859,492,383	

หมายเหตุประกอบงบการเงินเป็นส่วนหนึ่งของงบการเงินนี้

งบการเงินเฉพาะกิจการ

กำไรสะสม

หมายเหตุ	งบเรือนหุ้น ที่ออก และชำระแล้ว	ส่วนเกิน มูลค่า หุ้นสามัญ	กำไรสะสม		ส่วนส่วน ของผู้ถือหุ้น
			ทุนสำรอง ตามกฎหมาย	ยังไม่ได้ จัดสรร	
			(บาท)		
สำหรับปีสิ้นสุดวันที่ 31 ธันวาคม 2564	360,000,000	615,600,000	60,000,000	1,586,526,729	2,622,126,729
ยอดคงเหลือ ณ วันที่ 1 มกราคม 2564					
รายการกับผู้ถือหุ้นที่บันทึกโดยตรงทำส่วนของผู้ถือหุ้น การจัดสรรส่วนทุนให้ผู้ถือหุ้น					
เงินปันผลให้ผู้ถือหุ้นของบริษัท	-	-	-	(450,000,000)	(450,000,000)
รวมรายการกับผู้ถือหุ้นที่บันทึกโดยตรงทำส่วนของผู้ถือหุ้น	-	-	-	(450,000,000)	(450,000,000)
กำไรขาดทุนเบ็ดเสร็จสำหรับปี					
กำไรสำหรับปี	-	-	-	615,761,106	615,761,106
รวมกำไรขาดทุนเบ็ดเสร็จสำหรับปี	-	-	-	615,761,106	615,761,106
ยอดคงเหลือ ณ วันที่ 31 ธันวาคม 2564	360,000,000	615,600,000	60,000,000	1,752,287,835	2,787,887,835

หมายเหตุ	งบการเงินเฉพาะกิจการ				
	ทุนเรือนหุ้น ที่ออก และชำระแล้ว	ส่วนเกิน มูลค่า หุ้นสามัญ	กำไรสะสม	ยังไม่ได้ จัดสรร	ส่วนส่ง มอบผู้ถือหุ้น
สำหรับสิ้นสุดวันที่ 31 ธันวาคม 2565					
ยอดคงเหลือ ณ วันที่ 1 มกราคม 2565	360,000,000	615,600,000	60,000,000	1,752,287,835	2,787,887,835
รายการกับผู้ถือหุ้นที่บันทึกโดยตรงทำส่วนของผู้ถือหุ้น					
<i>การจัดสรรส่วนเกินให้ผู้ถือหุ้น</i>	-	-	-	(575,999,680)	(575,999,680)
เงินปันผลให้ผู้ถือหุ้นของบริษัท	-	-	-	(575,999,680)	(575,999,680)
รวมรายการกับผู้ถือหุ้นที่บันทึกโดยตรงทำส่วนของผู้ถือหุ้น	-	-	-	(1,151,999,360)	(1,151,999,360)
กำไรขาดทุนเบ็ดเสร็จสำหรับปี	-	-	-	627,651,388	627,651,388
กำไรสำหรับปี	-	-	-	627,651,388	627,651,388
รวมกำไรขาดทุนเบ็ดเสร็จสำหรับปี	-	-	-	627,651,388	627,651,388
ยอดคงเหลือ ณ วันที่ 31 ธันวาคม 2565	360,000,000	615,600,000	60,000,000	1,803,939,543	2,839,539,543

บริษัท ไทยเทพรส จำกัด (มหาชน)  
งบกระแสเงินสด

หมายเหตุ	งบการเงินที่แสดงเงินลงทุน ตามวิธีส่วนได้เสีย สำหรับปีสิ้นสุดวันที่ 31 ธันวาคม		งบการเงินเฉพาะกิจการ สำหรับปีสิ้นสุดวันที่ 31 ธันวาคม		
	2565	2564	2565	2564	
	(บาท)				
<i>กระแสเงินสดจากกิจกรรมดำเนินงาน</i>					
กำไรสำหรับปี	632,073,764	618,928,353	627,651,388	615,761,106	
ปรับรายการที่กระทบกำไรเป็นเงินสดรับ (จ่าย)					
ภาษีเงินได้	19	159,247,389	152,012,340	158,141,795	151,220,528
ค่าเสื่อมราคาและค่าตัดจำหน่าย		109,813,819	115,047,093	109,813,819	115,047,093
ผลขาดทุนจากการด้อยค่าด้านเครดิตที่คาดว่าจะเกิดขึ้น	6	-	106,030	-	106,030
ขาดทุน (กำไร) จากอัตราแลกเปลี่ยนที่ยังไม่เกิดขึ้นจริง		857,818	(176,231)	857,818	(176,231)
ขาดทุน (กำไร) จากการปรับมูลค่าธุรกรรมของ					
สินทรัพย์ทางการเงิน		74,474	(1,619)	74,474	(1,619)
ส่วนแบ่งกำไรของเงินลงทุนในบริษัทร่วมที่ใช้วิธีส่วนได้เสีย	8	(6,727,969)	(4,759,058)	-	-
(กลับรายการ) ขาดทุนจากการปรับมูลค่าสินค้า	18	(437,684)	652,695	(437,684)	652,695
กลับรายการผลขาดทุนจากการด้อยค่าที่ดินที่ยังไม่ใช้ดำเนินงาน	9	(14,169,371)	-	(14,169,371)	-
ขาดทุนจากการตัดจำหน่ายสินค้าคงเหลือ		853,158	157,148	853,158	157,148
ขาดทุนจากการจำหน่ายและตัดจำหน่ายอุปกรณ์		4,586,705	5,597,827	4,586,705	5,597,827
ประมาณการหนี้สินไม่หมุนเวียนสำหรับ					
ผลประโยชน์พนักงาน	13	8,432,147	7,605,822	8,432,147	7,605,822
เงินปันผลรับ		(16,190)	(19,428)	(1,216,189)	(819,427)
ดอกเบี้ยรับ	16	(5,751,928)	(5,912,752)	(5,751,928)	(5,912,752)
		<u>888,836,132</u>	<u>889,238,220</u>	<u>888,836,132</u>	<u>889,238,220</u>
<i>การเปลี่ยนแปลงในสินทรัพย์และหนี้สินดำเนินงาน</i>					
ลูกหนี้การค้า		(45,906,619)	(21,844,615)	(45,906,619)	(21,844,615)
ลูกหนี้อื่น		45,452	491,596	45,452	491,596
สินค้าคงเหลือ		(75,491,896)	(32,396,917)	(75,491,896)	(32,396,917)
เงินจ่ายล่วงหน้าค่าวัตถุดิบ		(82,275,538)	(59,075,822)	(82,275,538)	(59,075,822)
สินทรัพย์หมุนเวียนอื่น		(107,148)	(1,262,355)	(107,148)	(1,262,355)
สินทรัพย์ไม่หมุนเวียนอื่น		(105,600)	114,100	(105,600)	114,100
เจ้าหนี้การค้า		(32,086,350)	11,170,813	(32,086,350)	11,170,813
เจ้าหนี้อื่น		4,595,928	587,608	4,595,928	587,608
จ่ายประมาณการหนี้สินสำหรับผลประโยชน์พนักงาน	13	(3,699,960)	(5,806,480)	(3,699,960)	(5,806,480)
เงินสดได้มาจากกิจกรรมดำเนินงาน		<u>653,804,401</u>	<u>781,216,148</u>	<u>653,804,401</u>	<u>781,216,148</u>
ภาษีเงินได้จ่ายออก		(141,663,493)	(143,903,646)	(141,663,493)	(143,903,646)
กระแสเงินสดสุทธิได้มาจากกิจกรรมดำเนินงาน		<u>512,140,908</u>	<u>637,312,502</u>	<u>512,140,908</u>	<u>637,312,502</u>

หมายเหตุประกอบงบการเงินเป็นส่วนหนึ่งของงบการเงินนี้



## บริษัท ไทยเทพรส จำกัด (มหาชน)

หมายเหตุประกอบงบการเงิน

สำหรับปีสิ้นสุดวันที่ 31 ธันวาคม 2565

**หมายเหตุ สารบัญ**

- 1 ข้อมูลทั่วไป
- 2 เทคนิคการจัดทำงบการเงิน
- 3 นโยบายการบัญชีที่สำคัญ
- 4 บุคคลหรือกิจการที่เกี่ยวข้องกัน
- 5 เงินสดและรายการเทียบเท่าเงินสด
- 6 ลูกหนี้การค้า
- 7 สินค้าคงเหลือ
- 8 เงินลงทุนในบริษัทร่วม
- 9 ที่ดินที่ยังไม่ได้ใช้ดำเนินงาน
- 10 ที่ดิน อาคารและอุปกรณ์
- 11 สินทรัพย์ไม่มีตัวตน
- 12 เจ้าหนี้อื่น
- 13 ประมาณการหนี้สินไม่หมุนเวียนสำหรับผลประโยชน์พนักงาน
- 14 สำรองตามกฎหมาย
- 15 ส่วนงานดำเนินงานและการจำแนกรายได้
- 16 รายได้อื่น
- 17 ค่าใช้จ่ายผลประโยชน์พนักงาน
- 18 ค่าใช้จ่ายตามลักษณะ
- 19 ภาษีเงินได้
- 20 กำไรต่อหุ้นขั้นพื้นฐาน
- 21 เงินปันผล
- 22 เครื่องมือทางการเงิน
- 23 การบริหารจัดการทุน
- 24 ภาวะผูกพันกับบุคคลหรือกิจการที่ไม่เกี่ยวข้องกัน

## บริษัท ไทยเทพรส จำกัด (มหาชน)

หมายเหตุประกอบงบการเงิน

สำหรับปีสิ้นสุดวันที่ 31 ธันวาคม 2565

หมายเหตุประกอบงบการเงินเป็นส่วนหนึ่งของงบการเงินนี้

งบการเงินนี้ได้รับอนุมัติให้ออกงบการเงินจากคณะกรรมการเมื่อวันที่ 21 กุมภาพันธ์ 2566

### 1 ข้อมูลทั่วไป

บริษัท ไทยเทพรส จำกัด (มหาชน) “บริษัท” เป็นนิติบุคคลที่จัดตั้งขึ้นในประเทศไทย และมีที่อยู่จดทะเบียนตั้งอยู่เลขที่ 208 หมู่ 6 ถนนท้ายบ้าน ตำบลท้ายบ้าน อำเภอเมือง จังหวัดสมุทรปราการ ประเทศไทย และมีสาขาอยู่ที่จังหวัดลำปาง

บริษัทจดทะเบียนกับตลาดหลักทรัพย์แห่งประเทศไทยเมื่อวันที่ 20 มกราคม 2538

ผู้ถือหุ้นรายใหญ่ในระหว่างปี ได้แก่ ตระกูลวิญญูรัตน์ ซึ่งถือหุ้นรวมทั้งสิ้นร้อยละ 75.99

บริษัทดำเนินธุรกิจหลักเกี่ยวกับธุรกิจการผลิตและจำหน่ายเครื่องปรุงรสอาหาร

### 2 เกณฑ์การจัดทำงบการเงิน

งบการเงินนี้จัดทำขึ้นตามมาตรฐานการรายงานทางการเงิน รวมถึงแนวปฏิบัติทางการบัญชีที่ประกาศใช้โดยสภาวิชาชีพบัญชี กฏระเบียบและประกาศคณะกรรมการกำกับหลักทรัพย์และตลาดหลักทรัพย์ที่เกี่ยวข้อง งบการเงินนี้นำเสนอเป็นเงินบาทซึ่งเป็นสกุลเงินที่ใช้ในการดำเนินงานของบริษัท นโยบายการบัญชีที่เปิดเผยในหมายเหตุข้อ 3 บริษัทได้ถือปฏิบัติโดยสม่ำเสมอสำหรับงบการเงินทุกรอบระยะเวลาที่รายงาน

ในการจัดทำงบการเงินให้เป็นไปตามมาตรฐานการรายงานทางการเงิน ผู้บริหารใช้วิจารณญาณ การประมาณและข้อสมมติหลายประการ ซึ่งมีผลกระทบต่อการปฏิบัติตามนโยบายการบัญชีของบริษัท ทั้งนี้ผลที่เกิดขึ้นจริงอาจแตกต่างจากที่ประมาณการไว้ ประมาณการและข้อสมมติที่ใช้ในการจัดทำงบการเงินจะได้รับการทบทวนอย่างต่อเนื่อง การปรับประมาณการทางบัญชีจะบันทึกโดยวิธีเปลี่ยนกันที่เป็นต้นไป

#### (1) การใช้วิจารณญาณ

ข้อมูลเกี่ยวกับการใช้วิจารณญาณในการปฏิบัติตามนโยบายการบัญชีซึ่งมีผลกระทบที่มีนัยสำคัญที่สุดต่อจำนวนเงินที่รับรู้ในงบการเงิน ประกอบด้วยหมายเหตุข้อต่อไปนี้

3 (ต) และ 15 การพิจารณาเกี่ยวกับการรับรู้รายได้

- การขายสินค้าควรจะได้รับรายได้ตลอดช่วงเวลาหนึ่ง หรือควรจะได้รับรู้ ณ เวลาใดเวลาหนึ่ง

#### (2) ข้อสมมติและความไม่แน่นอนของการประมาณการ

ข้อมูลเกี่ยวกับข้อสมมติและความไม่แน่นอนของการประมาณการ ณ วันที่ 31 ธันวาคม 2565 ซึ่งมีความเสี่ยงอย่างมีนัยสำคัญที่จะส่งผลให้ต้องมีการปรับปรุงที่มีสาระสำคัญในมูลค่าตามบัญชีของสินทรัพย์และหนี้สินในปีบัญชีถัดไป ได้เปิดเผยในหมายเหตุข้อต่อไปนี้

3 (จ) และ 6 การวัดมูลค่าค่าเผื่อผลขาดทุนจากการด้อยค่าของลูกหนี้การค้าเกี่ยวกับข้อสมมติที่สำคัญที่ใช้ในการกำหนดอัตราสูญเสียถัวเฉลี่ย (Average loss rate)

บริษัทได้ถือปฏิบัติตามมาตรฐานการรายงานทางการเงินฉบับปรับปรุงเป็นครั้งแรกซึ่งมีผลบังคับใช้ตั้งแต่รอบระยะเวลาบัญชีที่เริ่มในหรือหลังวันที่ 1 มกราคม 2565 และไม่ได้นำมาตรฐานการรายงานทางการเงินที่ยังไม่มีผลบังคับใช้มาถือปฏิบัติก่อนวันที่มีผลบังคับใช้ ทั้งนี้ การถือปฏิบัติดังกล่าวไม่มีผลกระทบต่ออย่างมีสาระสำคัญต่องบการเงิน

### 3 นโยบายการบัญชีที่สำคัญ

นโยบายการบัญชีที่นำเสนอตั้งต่อไปนี้ได้ถือปฏิบัติโดยสม่ำเสมอสำหรับงบการเงินทุกรอบระยะเวลาที่รายงาน

## บริษัท ไทยเทพรส จำกัด (มหาชน)

หมายเหตุประกอบงบการเงิน

สำหรับปีสิ้นสุดวันที่ 31 ธันวาคม 2565

**(ก) เงินลงทุนในบริษัทร่วม**

บริษัทร่วมเป็นกิจการที่บริษัทมีอิทธิพลอย่างมีนัยสำคัญโดยมีอำนาจเข้าไปมีส่วนร่วมในการตัดสินใจเกี่ยวกับนโยบายทางการเงินและการดำเนินงานแต่ไม่ถึงระดับที่จะควบคุมหรือควบคุมร่วมในนโยบายดังกล่าว

บริษัทรับรู้เงินลงทุนในบริษัทร่วมในงบการเงินตามวิธีส่วนได้เสียด้วยวิธีส่วนได้เสีย โดยรับรู้รายการเมื่อเริ่มแรกด้วยราคาทุนซึ่งรวมถึงต้นทุนการทำรายการ ภายหลังการรับรู้รายการเริ่มแรก เงินปันผลรับ ส่วนแบ่งกำไรหรือขาดทุนและกำไรขาดทุนเบ็ดเสร็จอื่นของเงินลงทุนที่บันทึกตามวิธีส่วนได้เสียของกลุ่มบริษัทจะถูกบันทึกในงบการเงินตามวิธีส่วนได้เสียจนถึงวันที่ความมีอิทธิพลอย่างมีนัยสำคัญสิ้นสุดลง

เงินลงทุนในบริษัทร่วมในงบการเงินเฉพาะกิจการของบริษัทวัดมูลค่าด้วยราคาทุนหักค่าเผื่อการด้อยค่า เงินปันผลรับบันทึกในกำไรหรือขาดทุนในวันที่บริษัทมีสิทธิได้รับเงินปันผล กรณีที่บริษัทจำหน่ายเงินลงทุนบางส่วน ต้นทุนเงินลงทุนคำนวณโดยวิธีเข้าก่อนออกก่อน กำไรขาดทุนจากการขายเงินลงทุนบันทึกในกำไรหรือขาดทุน

**(ข) เงินตราต่างประเทศ**

รายการบัญชีที่เป็นเงินตราต่างประเทศ

รายการบัญชีที่เป็นเงินตราต่างประเทศแปลงค่าเป็นสกุลเงินที่ใช้ในการดำเนินงานของบริษัท โดยใช้อัตราแลกเปลี่ยน ณ วันที่เกิดรายการ

สินทรัพย์และหนี้สินที่เป็นตัวเงินและเป็นเงินตราต่างประเทศ ณ วันที่รายงาน แปลงค่าเป็นสกุลเงินที่ใช้ในการดำเนินงานโดยใช้อัตราแลกเปลี่ยน ณ วันนั้น

สินทรัพย์และหนี้สินที่ไม่เป็นตัวเงินซึ่งเกิดจากรายการบัญชีที่เป็นเงินตราต่างประเทศซึ่งบันทึกตามเกณฑ์ราคาทุนเดิมแปลงค่าเป็นสกุลเงินที่ใช้ในการดำเนินงานโดยใช้อัตราแลกเปลี่ยน ณ วันที่เกิดรายการ

**(ค) เครื่องมือทางการเงิน**

(ค.1) การจัดประเภทและการวัดมูลค่า

สินทรัพย์ทางการเงินและหนี้สินทางการเงิน (นอกเหนือจากลูกหนี้การค้า (ดูหมายเหตุข้อ 3 (จ)) รับรู้รายการเมื่อเริ่มแรกเมื่อบริษัทเป็นผู้สัญญาตามข้อกำหนดของเครื่องมือทางการเงินนั้น และวัดมูลค่าเมื่อเริ่มแรกด้วยมูลค่ายุติธรรม ทั้งนี้ สินทรัพย์ทางการเงินและหนี้สินทางการเงินที่ไม่ได้วัดด้วยมูลค่ายุติธรรมผ่านกำไร หรือขาดทุน จะรวมหรือหักต้นทุนการทำรายการที่เกี่ยวข้องโดยตรงกับการได้มาด้วย

ณ วันที่รับรู้รายการเมื่อเริ่มแรก สินทรัพย์ทางการเงินจะถูกจัดประเภทรายการตามการวัดมูลค่า ได้แก่ การวัดมูลค่าด้วยราคาทุนตัดจำหน่าย หรือมูลค่ายุติธรรมผ่านกำไรหรือขาดทุน สินทรัพย์ทางการเงินจะไม่ถูกจัดประเภทรายการใหม่ภายหลังการรับรู้รายการเมื่อเริ่มแรกเว้นแต่บริษัทมีการเปลี่ยนแปลงโมเดลธุรกิจในการบริหารสินทรัพย์ทางการเงิน ในกรณีดังกล่าวสินทรัพย์ทางการเงินที่ได้รับผลกระทบทั้งหมดจะถูกจัดประเภทรายการใหม่โดยทันทีเป็นต้นไปนับจากวันที่มีการเปลี่ยนแปลงการจัดประเภท

สินทรัพย์ทางการเงินที่วัดมูลค่าด้วยราคาทุนตัดจำหน่ายถูกวัดมูลค่าในภายหลังด้วยราคาทุนตัดจำหน่ายตามวิธีดอกเบี้ยที่แท้จริง ราคาทุนตัดจำหน่ายลดลงด้วยผลขาดทุนด้านเครดิตที่คาดว่าจะเกิดขึ้น รายได้ดอกเบี้ย กำไรและขาดทุนจากอัตราแลกเปลี่ยน ผลขาดทุนด้านเครดิตที่คาดว่าจะเกิดขึ้น กำไรหรือขาดทุนที่เกิดจากการตัดรายการออกจากบัญชีรับรู้ในกำไรหรือขาดทุน

(ค.2) การตัดรายการออกจากบัญชีและการหักกลบ

บริษัทตัดรายการสินทรัพย์ทางการเงินออกจากบัญชีเมื่อสิทธิตามสัญญาที่จะได้รับกระแสเงินสดจากสินทรัพย์ทางการเงินหมดอายุหรือมีการโอนสิทธิในการรับกระแสเงินสดตามสัญญาในธุรกรรมซึ่งความเสี่ยงและผลตอบแทนของความเป็นเจ้าของเกือบทั้งหมดของสินทรัพย์ทางการเงินได้ถูกโอนหรือในกรณีที่บริษัทไม่ได้ทั้งโอนหรือคงไว้ซึ่งความเสี่ยงและผลตอบแทนของความเป็นเจ้าของเกือบทั้งหมดและไม่ได้คงไว้ซึ่งการควบคุมในสินทรัพย์ทางการเงิน

## บริษัท ไทยเทพรส จำกัด (มหาชน)

หมายเหตุประกอบงบการเงิน

สำหรับปีสิ้นสุดวันที่ 31 ธันวาคม 2565

บริษัทตัดรายการหนี้สินทางการเงินออกจากบัญชีเมื่อการระงับผูกพันตามสัญญาสิ้นสุดลงยกเลิกหรือหมดอายุบริษัทตัดรายการหนี้สินทางการเงินออกจากบัญชีหากมีการเปลี่ยนแปลงเงื่อนไขและกระแสเงินสดจากการเปลี่ยนแปลงหนี้สินมีความแตกต่างอย่างมีนัยสำคัญ โดยรับรู้หนี้สินทางการเงินใหม่ด้วยมูลค่ายุติธรรมที่สะท้อนเงื่อนไขที่เปลี่ยนแปลงแล้ว

ผลต่างระหว่างมูลค่าตามบัญชีที่ตัดรายการและสิ่งตอบแทนที่ได้รับหรือต้องจ่ายรับรู้ในกำไรหรือขาดทุน

สินทรัพย์ทางการเงินและหนี้สินทางการเงินจะหักกลบกันเพื่อรายงานในงบแสดงฐานะการเงินด้วยจำนวนสุทธิก็ต่อเมื่อบริษัทมีสิทธิบังคับใช้ตามกฎหมายในการหักกลบจำนวนเงินที่รับรู้และบริษัทตั้งใจที่จะชำระด้วยจำนวนเงินสุทธิหรือตั้งใจที่จะรับสินทรัพย์และชำระหนี้สินพร้อมกัน

### (ค.3) การด้อยค่าของสินทรัพย์ทางการเงินนอกเหนือจากลูกหนี้การค้า

บริษัทรับรู้ค่าเผื่อผลขาดทุนด้านเครดิตที่คาดว่าจะเกิดขึ้นสำหรับสินทรัพย์ทางการเงินที่วัดมูลค่าด้วยราคาทุนตัดจำหน่าย

บริษัทรับรู้ผลขาดทุนด้านเครดิตที่คาดว่าจะเกิดขึ้นด้วยผลขาดทุนด้านเครดิตที่คาดว่าจะเกิดขึ้นในอีก 12 เดือนข้างหน้า ยกเว้นสินทรัพย์ทางการเงินที่มีการเพิ่มขึ้นอย่างมีนัยสำคัญของความเสี่ยงด้านเครดิตนับแต่การรับรู้รายการเมื่อเริ่มแรกหรือเป็นสินทรัพย์ทางการเงินที่มีการด้อยค่าด้านเครดิต ซึ่งกรณีดังกล่าวจะวัดค่าเผื่อผลขาดทุนด้วยผลขาดทุนด้านเครดิตที่คาดว่าจะเกิดขึ้นตลอดอายุของสัญญา

ผลขาดทุนด้านเครดิตที่คาดว่าจะเกิดขึ้นเป็นการประมาณผลขาดทุนด้านเครดิตด้วยความน่าจะเป็นต่องำหนดโดยพิจารณาถึงการคาดการณ์ในอนาคตประกอบกับประสบการณ์ในอดีต ซึ่งคำนวณโดยใช้มูลค่าปัจจุบันของจำนวนเงินที่คาดว่าจะไม่ได้รับคิดลดด้วยอัตราดอกเบี้ยที่แท้จริงของสินทรัพย์ทางการเงิน

บริษัทพิจารณาว่าสินทรัพย์ทางการเงินมีความเสี่ยงด้านเครดิตต่ำเมื่อมีอันดับความน่าเชื่อถืออยู่ใน 'ระดับที่นำลงทุน' ซึ่งเป็นการจัดอันดับที่เข้าใจในระดับสากล บริษัทพิจารณาให้ระดับ A หรือสูงกว่าของบริษัทจัดอันดับเครดิต Fitch Ratings (Thailand) เป็นระดับที่นำลงทุนบริษัทจะรับรู้ผลขาดทุนด้านเครดิตที่คาดว่าจะเกิดขึ้นสำหรับสินทรัพย์ทางการเงินมีความเสี่ยงด้านเครดิตต่ำด้วยผลขาดทุนด้านเครดิตที่คาดว่าจะเกิดขึ้นในอีก 12 เดือนข้างหน้า

บริษัทพิจารณาว่าความเสี่ยงด้านเครดิตของสินทรัพย์ทางการเงินเพิ่มขึ้นอย่างมีนัยสำคัญหากเกินกำหนดชำระมากกว่า 90 วัน มีการเปลี่ยนแปลงของอันดับความน่าเชื่อถือที่ลดระดับลงอย่างมีนัยสำคัญ มีการดำเนินงานที่ถดถอยอย่างมีนัยสำคัญของลูกหนี้ หรือมีการเปลี่ยนแปลงหรือคาดการณ์การเปลี่ยนแปลงของเทคโนโลยี ตลาด สภาวะการดำเนินงานเศรษฐกิจหรือกฎหมายที่ส่งผลในทางลบอย่างมีนัยสำคัญต่อความสามารถของลูกหนี้ในการจ่ายชำระภาระผูกพันให้กับบริษัท

บริษัทพิจารณาว่าสินทรัพย์ทางการเงินจะเกิดการผิดสัญญาเมื่อ

- ผู้กู้ไม่สามารถจ่ายชำระภาระผูกพันด้านเครดิตให้แก่บริษัทได้เต็มจำนวน อีกทั้งบริษัทไม่มีสิทธิในการไล่เบี้ย เช่น การยึดหลักประกัน (หากมีการวางหลัก ประกัน) หรือ
- สินทรัพย์ทางการเงินค้างชำระเกินกว่า 90 วัน

### (ค.4) การตัดจำหน่าย

มูลค่าตามบัญชีขั้นต้นของสินทรัพย์ทางการเงินจะถูกตัดจำหน่ายเมื่อบริษัทไม่สามารถคาดการณ์ได้อย่างสมเหตุสมผลว่าจะได้รับคืนเงิน หากมีการรับเงินคืนในภายหลังจากสินทรัพย์ที่มีการตัดจำหน่ายแล้ว จะรับรู้เป็นการกลับรายการการด้อยค่าในกำไรหรือขาดทุนในงวดที่ได้รับคืน

**(ค.5) การวัดมูลค่ายุติธรรม**

มูลค่ายุติธรรมคือราคาที่จะได้รับจากการขายสินทรัพย์หรือจ่ายชำระเพื่อโอนหนี้สินในรายการที่เกิดขึ้นในสภาพปกติระหว่างผู้ร่วมตลาด ณ วันที่วัดมูลค่าในตลาดหลัก หรือตลาดที่ให้ประโยชน์สูงสุด (หากไม่มีตลาดหลัก) ที่บริษัทสามารถเข้าถึงได้ในวันดังกล่าว มูลค่ายุติธรรมของหนี้สินสะท้อนผลกระทบของความเสียหายที่ไม่สามารถปฏิบัติตามข้อกำหนดของภาวะผูกพัน

การวัดมูลค่ายุติธรรมของสินทรัพย์หรือหนี้สิน บริษัทใช้ข้อมูลที่สามารถสังเกตได้ให้มากที่สุดเท่าที่จะทำได้ มูลค่ายุติธรรมเหล่านี้ถูกจัดประเภทในแต่ละลำดับชั้นของมูลค่ายุติธรรมตามข้อมูลที่ใช้ในการประเมินมูลค่า ดังนี้

- ข้อมูลระดับ 1 เป็นราคาเสนอซื้อขายในตลาดที่มีสภาพคล่องสำหรับสินทรัพย์หรือหนี้สินอย่างเดียวกัน
- ข้อมูลระดับ 2 เป็นข้อมูลอื่นที่สังเกตได้โดยตรงหรือโดยอ้อมสำหรับสินทรัพย์นั้นหรือหนี้สินนั้นนอกเหนือจากราคาเสนอซื้อขายซึ่งรวมอยู่ในข้อมูลระดับ 1
- ข้อมูลระดับ 3 ข้อมูลที่ใช้เป็นข้อมูลที่ไม่สามารถสังเกตได้สำหรับสินทรัพย์หรือหนี้สินนั้น

หากสินทรัพย์หรือหนี้สินที่วัดมูลค่าด้วยมูลค่ายุติธรรมมีราคาเสนอซื้อและราคาเสนอขายบริษัทวัดมูลค่าสินทรัพย์และสถานะการเป็นสินทรัพย์ด้วยราคาเสนอซื้อ และวัดมูลค่าหนี้สินและสถานะการเป็นหนี้สินด้วยราคาเสนอขาย

หลักฐานที่ดีที่สุดสำหรับมูลค่ายุติธรรมของเครื่องมือทางการเงิน ณ วันที่รับรู้รายการเมื่อเริ่มแรกคือราคาของการทำรายการ เช่น มูลค่ายุติธรรมของผลตอบแทนที่ให้หรือได้รับ หากบริษัทพิจารณาว่ามูลค่ายุติธรรมของเครื่องมือทางการเงิน ณ วันที่รับรู้รายการเมื่อเริ่มแรกแตกต่างจากราคาของการทำรายการ ทำให้เครื่องมือทางการเงินวัดมูลค่าเมื่อเริ่มแรกด้วยมูลค่ายุติธรรมปรับด้วยผลต่างระหว่างมูลค่ายุติธรรม ณ วันที่รับรู้รายการเมื่อเริ่มแรกและราคาของการทำรายการและรับรู้ในกำไรหรือขาดทุนทันที เว้นแต่มูลค่ายุติธรรมที่ได้มาถูกจัดลำดับชั้นการวัดมูลค่ายุติธรรมอยู่ในระดับที่ 3 ผลต่างดังกล่าวจะรับรู้เป็นรายการรอดัดบัญชีซึ่งจะรับรู้ในกำไรหรือขาดทุนด้วยเกณฑ์ที่เหมาะสมตลอดอายุของเครื่องมือทางการเงินหรือจนกว่ามูลค่ายุติธรรมมีการโอนเปลี่ยนลำดับชั้นหรือเมื่อรายการดังกล่าวสิ้นสุดลง

**(ง) เงินสดและรายการเทียบเท่าเงินสด**

เงินสดและรายการเทียบเท่าเงินสดในงบกระแสเงินสดประกอบด้วย ยอดเงินสด ยอดเงินฝากธนาคารและเงินลงทุนระยะสั้นที่มีสภาพคล่องสูง ซึ่งมีระยะเวลาครบกำหนดไม่เกินสามเดือนนับแต่วันที่ได้มาเป็นรายการเทียบเท่าเงินสด

**(จ) ลูกหนี้การค้าและลูกหนี้อื่น**

ลูกหนี้การค้าและลูกหนี้อื่นรับรู้เมื่อบริษัทมีสิทธิที่ปราศจากเงื่อนไขในการได้รับสิ่งตอบแทนตามสัญญาลูกหนี้การค้าวัดมูลค่าด้วยราคาของรายการหักค่าเผื่อผลขาดทุนด้านเครดิตที่คาดว่าจะเกิดขึ้น หนี้สูญจะถูกตัดจำหน่ายเมื่อเกิดขึ้น

บริษัทประเมินผลขาดทุนด้านเครดิตที่คาดว่าจะเกิดขึ้นตลอดอายุของสัญญา ซึ่งประมาณการโดยใช้ตาราง การตั้งสำรองเพื่อหารอดัดขาดทุนด้านเครดิตที่คาดว่าจะเกิดขึ้น ซึ่งวิธีดังกล่าวมีการจัดกลุ่มลูกหนี้ตามความเสี่ยง ด้านเครดิตที่มีลักษณะร่วมกันและการมีระยะเวลากำหนดชำระ โดยนำข้อมูลผลขาดทุนที่เกิดขึ้นในอดีต การปรับปรุงปัจจัยที่มีความเฉพาะเจาะจงกับลูกหนี้นั้นๆ ตลอดจนการประเมินข้อมูลสภาพการณ์เศรษฐกิจในปัจจุบัน และข้อมูลคาดการณ์สภาวะการณ์เศรษฐกิจทั่วไปในอนาคต ณ วันที่รายงาน

**(ฉ) สินค้าคงเหลือ**

สินค้าคงเหลือวัดมูลค่าด้วยราคาทุนหรือมูลค่าสุทธิที่จะได้รับแล้วแต่ราคาใดจะต่ำกว่า

ต้นทุนของสินค้าคำนวณโดยใช้วิธีดังนี้

- |                                  |                                       |
|----------------------------------|---------------------------------------|
| สินค้าสำเร็จรูป วัตถุดิบและวัสดุ | - ราคาทุน (วิธีเข้าก่อนออกก่อน)       |
| สินค้าระหว่างผลิต                | - ราคาทุน (วิธีถ่วงเฉลี่ยถ่วงน้ำหนัก) |

ราคาทุนรวมถึงต้นทุนทางตรงที่เกี่ยวข้องกับการได้มาของสินค้าคงเหลือ สำหรับสินค้าสำเร็จรูปและสินค้าระหว่างผลิตที่ผลิตเอง ต้นทุนสินค้ารวมการปันส่วนของค่าเสียการผลิตรูปแบบเหมาะสมโดยคำนึงถึงระดับกำลังการผลิตตามปกติ ทั้งนี้ มูลค่าสุทธิที่จะได้รับเป็นการประมาณราคาที่จะขายได้จากการดำเนินธุรกิจปกติหักด้วยค่าใช้จ่ายที่จำเป็นโดยประมาณในการขาย

บริษัท (ไทยเทพรส จำกัด (มหาชน))

หมายเหตุประกอบงบการเงิน

สำหรับปีสิ้นสุดวันที่ 31 ธันวาคม 2565

(ข) **ที่ดินที่ยังไม่ได้ใช้ดำเนินงาน**

ที่ดินที่ยังไม่ได้ใช้ดำเนินงานวัดมูลค่าด้วยราคาทุนหักขาดทุนจากการด้อยค่า

(ค) **ที่ดิน อาคารและอุปกรณ์**

ที่ดิน อาคารและอุปกรณ์วัดมูลค่าด้วยราคาทุนหักค่าเสื่อมราคาสะสมและขาดทุนจากการด้อยค่า

ราคาทุนรวมถึงต้นทุนทางตรงที่เกี่ยวข้องกับการได้มาของสินทรัพย์ ต้นทุนของการก่อสร้างสินทรัพย์ที่กิจการก่อสร้างเองและต้นทุนในการรื้อถอนการขนย้าย การบูรณะ-สถานที่ตั้งของสินทรัพย์ สำหรับเครื่องมือที่ควบคุมโดยลิฟท์หรือซอฟต์แวร์ซึ่งไม่สามารถทำงานได้โดยปราศจากลิฟท์หรือซอฟต์แวร์นั้นให้ถือว่าลิฟท์หรือซอฟต์แวร์ดังกล่าวเป็นส่วนหนึ่งของอุปกรณ์

ผลต่างระหว่างสิ่งตอบแทนสุทธิที่ได้รับจากการจำหน่ายกับมูลค่าตามบัญชีของที่ดิน อาคาร และอุปกรณ์รับรู้ในกำไรหรือขาดทุน

ต้นทุนในการเปลี่ยนแปลงส่วนประกอบจะรับรู้เป็นส่วนหนึ่งของมูลค่าตามบัญชีของรายการที่ดิน อาคารและอุปกรณ์ เมื่อบริษัทจะได้รับประโยชน์เชิงเศรษฐกิจในอนาคตจากรายการนั้น และสามารถวัดมูลค่าต้นทุนของรายการนั้นได้อย่างน่าเชื่อถือ ชั้นส่วนที่ถูกเปลี่ยนแปลงจะถูกตัดจำหน่ายตามมูลค่าตามบัญชี ต้นทุนที่เกิดขึ้นในการซ่อมบำรุงที่ดิน อาคารและอุปกรณ์จะรับรู้ในกำไรหรือขาดทุนเมื่อเกิดขึ้น

ค่าเสื่อมราคาคำนวณโดยวิธีเส้นตรงตามเกณฑ์อายุการให้ประโยชน์โดยประมาณของแต่ละส่วนประกอบของสินทรัพย์ และรับรู้ในกำไรหรือขาดทุน ทั้งนี้ บริษัทไม่คิดค่าเสื่อมราคาสำหรับที่ดินและสินทรัพย์ที่อยู่ระหว่างการก่อสร้าง

ประมาณการอายุการให้ประโยชน์ของสินทรัพย์แสดงได้ดังนี้

ส่วนปรับปรุงที่ดิน	5 ปี
อาคารและส่วนปรับปรุงอาคาร	10 - 20 ปี
เครื่องจักรและอุปกรณ์	3 - 20 ปี
เครื่องตกแต่ง ติดตั้งและเครื่องใช้สำนักงาน	3 - 10 ปี
ยานพาหนะ	5 - 12 ปี

(ง) **สินทรัพย์ไม่มีตัวตน**

สินทรัพย์ไม่มีตัวตนวัดมูลค่าด้วยราคาทุนหักค่าตัดจำหน่ายสะสมและขาดทุนจากการด้อยค่า รายจ่ายภายหลังการรับรู้รายการจะรับรู้เป็นสินทรัพย์เมื่อก่อให้เกิดประโยชน์เชิงเศรษฐกิจในอนาคต

ค่าตัดจำหน่ายคำนวณโดยวิธีเส้นตรงตามระยะเวลาที่คาดว่าจะได้รับประโยชน์จากสินทรัพย์ไม่มีตัวตนและรับรู้ในกำไรหรือขาดทุนประมาณการระยะเวลาที่คาดว่าจะได้รับประโยชน์แสดงได้ดังนี้

เครื่องหมายการค้า	3 - 10 ปี
โปรแกรมคอมพิวเตอร์	1 - 5 ปี

(จ) **สัญญาเช่า**

ในฐานะผู้เช่า

ณ วันเริ่มต้นของสัญญาบริษัทจะประเมินว่าสัญญาเป็นสัญญาเช่าหรือประกอบด้วยสัญญาเช่า เมื่อสัญญานั้นให้สิทธิในการควบคุมการใช้สินทรัพย์ ที่ระบุสำหรับช่วงเวลาหนึ่งเพื่อแลกเปลี่ยนกับสิ่งตอบแทน

ณ วันที่สัญญาเช่าเริ่มมีผลหรือวันที่มีการเปลี่ยนแปลงสัญญาเช่า บริษัทจะบันทึกสิ่งตอบแทนที่ต้องจ่ายตามสัญญาให้กับแต่ละส่วนประกอบของสัญญาเช่าตามราคาเอกเทศของแต่ละส่วนประกอบ

## บริษัท ไทยเทพรส จำกัด (มหาชน)

หมายเหตุประกอบงบการเงิน

สำหรับปีสิ้นสุดวันที่ 31 ธันวาคม 2565

บริษัทรับรู้สินทรัพย์สิทธิการใช้และหนี้สินตามสัญญาเช่า ณ วันที่สัญญาเช่าเริ่มมีผล ยกเว้นสัญญาเช่าซึ่งสินทรัพย์มีมูลค่าต่ำหรือสัญญาเช่าระยะสั้นจะรับรู้เป็นค่าใช้จ่ายโดยวิธีเส้นตรงตลอดอายุสัญญาเช่า

สินทรัพย์สิทธิการใช้วัดมูลค่าด้วยราคาทุนหักค่าเสื่อมราคาสะสมและขาดทุนจากการด้อยค่า และปรับปรุงเมื่อมีการวัดมูลค่าใหม่ของหนี้สินตามสัญญาเช่า ต้นทุนของสินทรัพย์สิทธิการใช้ประกอบด้วยจำนวนเงินที่รับรู้เมื่อเริ่มแรกของหนี้สินตามสัญญาเช่าปรับปรุงด้วยเงินจ่ายล่วงหน้ารวมกับต้นทุนทางตรงเริ่มแรก ประมาณการต้นทุนในการบูรณะและสุกจากสิ่งจูงใจในสัญญาเช่าที่ได้รับ ค่าเสื่อมราคารับรู้ในกำไรหรือขาดทุนด้วยวิธีเส้นตรงนับจากวันที่สัญญาเช่าเริ่มมีผลจนถึงวันสิ้นสุดอายุสัญญาเช่า เว้นแต่สัญญาเช่าที่โอนกรรมสิทธิ์ในสินทรัพย์ที่เช่าให้กับบริษัทเมื่อสิ้นสุดสัญญาเช่า หรือบริษัทจะใช้สิทธิในการซื้อสินทรัพย์ ในกรณีนี้จะบันทึกค่าเสื่อมราคาตลอดอายุการใช้ประโยชน์ของสินทรัพย์ที่เช่า ซึ่งกำหนดตามเกณฑ์เดียวกันกับสินทรัพย์และอุปกรณ์ที่เกี่ยวข้อง

หนี้สินตามสัญญาเช่าวัดมูลค่าเมื่อเริ่มแรกด้วยมูลค่าปัจจุบันของค่าเช่าที่ต้องจ่ายทั้งหมดตามสัญญา ทั้งนี้ บริษัทใช้อัตราดอกเบี้ยเงินกู้ยืมส่วนเพิ่มของบริษัทในการคิดลดเป็นมูลค่าปัจจุบัน บริษัทกำหนดอัตราดอกเบี้ยเงินกู้ยืมส่วนเพิ่มโดยนำอัตราดอกเบี้ยจากแหล่งข้อมูลทางการเงินภายนอกหลายแห่งและได้ปรับปรุงบางส่วนเพื่อให้สะท้อนระยะเวลาของสัญญาเช่าและลักษณะของสินทรัพย์ที่เช่า

หนี้สินตามสัญญาเช่าวัดมูลค่าด้วยวิธีราคาทุนตัดจำหน่ายตามวิธีดอกเบี้ยที่แท้จริง และหนี้สินตามสัญญาเช่าจะถูกวัดมูลค่าใหม่เมื่อมีการเปลี่ยนแปลงสัญญาเช่าหรือมีการเปลี่ยนแปลงการประเมินการเลือกใช้สิทธิที่ระบุในสัญญาเช่า เมื่อมีการวัดมูลค่าใหม่หนี้สินตามสัญญาเช่าใหม่ จะปรับปรุงกับมูลค่าตามบัญชีของสินทรัพย์สิทธิการใช้ หรือรับรู้ในกำไรหรือขาดทุน หากมูลค่าตามบัญชีของสินทรัพย์สิทธิการใช้ได้ถูกลดมูลค่าลงจนเป็นศูนย์แล้ว

*ในฐานะผู้ให้เช่า*

ณ วันที่เริ่มต้นของสัญญาเช่าหรือวันที่มีการเปลี่ยนแปลงสัญญาเช่า บริษัทจะเป็นส่วนสิ่งตอบแทนที่จะได้รับตามสัญญาให้กับแต่ละส่วนประกอบของสัญญาตามเกณฑ์ราคาขายที่เป็นเอกเทศ

ณ วันเริ่มต้นของสัญญาเช่าบริษัทพิจารณาจัดประเภทสัญญาเช่าที่ได้ได้โอนความเสี่ยงและผลตอบแทนทั้งหมดหรือเกือบทั้งหมดที่ผู้เป็นเจ้าของพึงได้รับจากสินทรัพย์อ้างอิงไปให้แก่ผู้เช่าเป็นสัญญาเช่าเงินกู้ สัญญาที่ไม่เข้าเงื่อนไข ดังกล่าวจะจัดประเภทเป็นสัญญาเช่าดำเนินงาน

บริษัทรับรู้ค่าเช่าที่ได้รับจากสัญญาเช่าดำเนินงานเป็นรายได้ค่าเช่าด้วยวิธีเส้นตรงตลอดอายุสัญญาเช่าและแสดงเป็นส่วนหนึ่งของรายได้อื่น ๆ ต้นทุนทางตรงเริ่มแรกที่เกิดขึ้นเพื่อการได้มาซึ่งสัญญาเช่าดำเนินงานจะรวมเป็นมูลค่าตามบัญชีของสินทรัพย์ที่ให้เช่าและรับรู้ต้นทุนดังกล่าวเป็นค่าใช้จ่ายตลอดอายุสัญญาเช่าโดยใช้เกณฑ์เดียวกันกับรายได้ค่าเช่า ค่าเช่าที่อาจเกิดขึ้นรับรู้เป็นรายได้ในรอบระยะเวลาบัญชีที่ได้รับ

**(ง) การด้อยค่าสินทรัพย์ที่ไม่ใช่สินทรัพย์ทางการเงิน**

ยอดสินทรัพย์ตามบัญชีของบริษัทรับการทบทวน ณ ทุกวันที่รายงานว่ามีข้อบ่งชี้เรื่องการด้อยค่าหรือไม่ ในกรณีที่มีข้อบ่งชี้บริษัทจะทำการประมาณมูลค่าสินทรัพย์ที่คาดว่าจะได้รับคืนขาดทุนจากการด้อยค่ารับรู้ในกำไรหรือขาดทุนเมื่อมูลค่าตามบัญชีของสินทรัพย์หรือมูลค่าตามบัญชีของหน่วยสินทรัพย์ที่ก่อให้เกิดเงินสดสูงกว่ามูลค่าที่จะได้รับคืน

มูลค่าที่คาดว่าจะได้รับคืน หมายถึง มูลค่าจากการใช้ของสินทรัพย์หรือมูลค่ายุติธรรมของสินทรัพย์หักต้นทุนในการขายแล้วแต่มูลค่าสูงกว่าในการประเมินมูลค่าจากการใช้ของสินทรัพย์ประมาณการกระแสเงินสดที่จะได้รับในอนาคตจะคิดลดเป็นมูลค่าปัจจุบัน โดยใช้อัตราคิดลดก่อนคำนึงภาษีเงินได้ เพื่อให้สะท้อนมูลค่าที่อาจประเมินได้ในตลาดปัจจุบัน ซึ่งแปรไปตามเวลาและความเสี่ยงที่มีต่อสินทรัพย์ สำหรับสินทรัพย์ที่ไม่ก่อให้เกิดกระแสเงินสดโดยอิสระจากสินทรัพย์อื่น จะพิจารณามูลค่าที่คาดว่าจะได้รับคืนรวมกับหน่วยสินทรัพย์ที่ก่อให้เกิดเงินสดที่สินทรัพย์นั้นเกี่ยวข้องด้วยขาดทุนจากการด้อยค่าของสินทรัพย์ที่เคยรับรู้ในงวดก่อนจะถูกกลับรายการหากมีการเปลี่ยนแปลงประมาณการที่ใช้ในการคำนวณมูลค่าที่คาดว่าจะได้รับคืนการขาดทุนจากการด้อยค่าจะถูกกลับรายการ เพียงเท่าที่มูลค่าตามบัญชีของสินทรัพย์ไม่เกินกว่ามูลค่าตามบัญชีภายหลังหักค่าเสื่อมราคาหรือค่าตัดจำหน่ายเสมือนหนึ่งไม่เคยมีการบันทึกขาดทุนจากการด้อยค่ามาก่อน

**(ฉ) เจ้าหน้าที่การค้าและเจ้าหน้าที่อื่น**

เจ้าหน้าที่การค้าและเจ้าหน้าที่อื่นแสดงในราคาทุน

**(ช) ผลประโยชน์ของพนักงาน**

ภาวะผูกพันในการสมทบเข้ากองทุนสำรองเลี้ยงชีพสำหรับพนักงานของบริษัทจะถูกรับรู้เป็นค่าใช้จ่ายพนักงานในกำไรหรือขาดทุนในรอบระยะเวลาที่พนักงานได้ทำงานให้กับกิจการ

## บริษัท ไทยเทพรส จำกัด (มหาชน)

หมายเหตุประกอบงบการเงิน

สำหรับปีสิ้นสุดวันที่ 31 ธันวาคม 2565

การระบุพันธุกรรมของบริษัทร่วมจากโครงการผลประโยชน์ที่กำหนดไว้ถูกคำนวณจากการประมาณผลประโยชน์ในอนาคตที่เกิดจากการดำเนินงานของพนักงานในงวดปัจจุบันและงวดก่อนๆ ผลประโยชน์ดังกล่าวได้มีการคิดลดกระแสเงินสดเพื่อให้เป็นมูลค่าปัจจุบันซึ่งจัดทำโดยนักคณิตศาสตร์ประกันภัยที่ได้รับอนุญาต โดยวิธีคิดลดแต่ละหน่วยที่ประมาณการไว้

ในการวัดมูลค่าใหม่ของหนี้สินผลประโยชน์ที่กำหนดไว้สุทธิ กำไรหรือขาดทุนจากการประมาณการตามหลักคณิตศาสตร์ประกันภัยจะถูกรับรู้รายการในกำไรขาดทุนเบ็ดเสร็จอื่นทันที บริษัทกำหนดดอกเบี้ยจ่ายของหนี้สินผลประโยชน์ที่กำหนดไว้สุทธิโดยใช้อัตราคิดลดที่ใช้วัดมูลค่าการระบุพันธุกรรมตามโครงการผลประโยชน์

ณ ต้นปี โดยคำนึงถึงการเปลี่ยนแปลงใดๆ ในหนี้สินผลประโยชน์ที่กำหนดไว้สุทธิซึ่งเป็นผลมาจากการสมทบเงินและการจ่ายชำระผลประโยชน์ ดอกเบี้ยจ่ายสุทธิและค่าใช้จ่ายอื่นๆ ที่เกี่ยวข้องกับโครงการผลประโยชน์รับรู้รายการในกำไรหรือขาดทุน

เมื่อมีการเปลี่ยนแปลงผลประโยชน์ของโครงการหรือการลดขนาดโครงการ การเปลี่ยนแปลงในผลประโยชน์ที่เกี่ยวข้องกับการบริการในอดีต หรือ กำไรหรือขาดทุนจากการลดขนาดโครงการต้องรับรู้ในกำไรหรือขาดทุนทันที บริษัทรับรู้กำไรและขาดทุนจากการจ่ายชำระผลประโยชน์พนักงานเมื่อเกิดขึ้น

การระบุพันธุกรรมของบริษัทร่วมที่เป็นผลประโยชน์ระยะยาวของพนักงานเป็นผลประโยชน์ในอนาคตที่เกิดจากการดำเนินงานของพนักงานในงวดปัจจุบันและงวดก่อนๆ ซึ่งผลประโยชน์นี้ได้คิดลดกระแสเงินสดเพื่อให้เป็นมูลค่าปัจจุบัน การวัดมูลค่าใหม่จะรับรู้ในกำไรหรือขาดทุนเมื่อเกิดขึ้น

ผลประโยชน์ระยะสั้นของพนักงานรับรู้เป็นค่าใช้จ่ายเมื่อพนักงานทำงานให้ หนี้สินรับรู้ด้วยมูลค่าที่คาดว่าจะจ่ายชำระ หากบริษัทมีการระบุพันธุกรรมตามกฎหมายหรือการระบุพันธุกรรมโดยอนุมาณที่จะต้องจ่ายอันเป็นผลมาจากการที่พนักงานได้ทำงานให้ในอดีตและการระบุพันธุกรรมนี้สามารถประมาณได้อย่างสมเหตุสมผล

### (ก) ประมาณการหนี้สิน

ประมาณการหนี้สินจะรับรู้ก็ต่อเมื่อบริษัทมีการระบุพันธุกรรมตามกฎหมายหรือการระบุพันธุกรรมจากการอนุมาณที่เกิดขึ้นในปัจจุบันหรืออันเป็นผลมาจากเหตุการณ์ในอดีตซึ่งสามารถประมาณจำนวนของการระบุพันธุกรรมได้อย่างน่าเชื่อถือ และมีความเป็นไปได้ค่อนข้างแน่นอนว่าประโยชน์เชิงเศรษฐกิจจะต้องถูกจ่ายไปเพื่อชำระการระบุพันธุกรรมดังกล่าว ประมาณการหนี้สินพิจารณาจากการคิดลดกระแสเงินสดที่จะจ่ายในอนาคตโดยใช้อัตราคิดลดในตลาดปัจจุบันก่อนคำนึงถึงภาษีเงินได้ เพื่อให้สะท้อนจำนวนที่อาจประเมินได้ในตลาดปัจจุบันซึ่งแปรไปตามเวลาและความเสี่ยงที่มีต่อหนี้สิน ประมาณการหนี้สินส่วนที่เพิ่มขึ้นเนื่องจากเวลาที่ผ่านไปรับรู้เป็นต้นทุนทางการเงิน

### (ข) รายได้

#### (ข.1) การรับรู้รายได้

รายได้รับรู้เมื่อลูกค้ามีอำนาจควบคุมในสินค้าหรือบริการด้วยจำนวนเงินที่สะท้อนถึงสิ่งตอบแทนที่บริษัทคาดว่าจะมีสิทธิ์ได้รับซึ่งไม่รวมจำนวนเงินที่เก็บแทนบุคคลที่สาม รายได้ที่รับรู้ไม่รวมภาษีมูลค่าเพิ่มและแสดงสุทธิจากส่วนลดการค้าและส่วนลดตามปริมาณ

รายได้จากการขายสินค้ารับรู้ ณ วันที่มีการส่งมอบสินค้าให้กับลูกค้า สำหรับการขายที่ให้สิทธิ์ลูกค้าในการคืนสินค้า บริษัททำการประมาณการรับคืนสินค้าจากข้อมูลอัตราการคืนสินค้าในอดีตและจะไม่รับรู้รายได้และต้นทุนขายสำหรับสินค้าที่คาดว่าจะได้รับคืน

#### (ข.2) ยอดคงเหลือของสัญญา

หนี้สินที่เกิดจากสัญญาเป็นการระบุพันธุกรรมที่ต้องโอนสินค้าให้กับลูกค้า หนี้สินที่เกิดจากสัญญารับรู้เมื่อบริษัทได้รับชำระหรือมีสิทธิ์ที่ปราศจากเงื่อนไขในการได้รับสิ่งตอบแทนที่เรียกคืนไม่ได้จากลูกค้าก่อนที่บริษัทรับรู้รายได้ที่เกี่ยวข้อง

**(ณ) รายได้อื่น**

รายได้อื่นประกอบด้วยเงินปันผล ดอกเบี้ยรับและอื่นๆ โดยเงินปันผลรับบันทึกในกำไรหรือขาดทุนในวันที่บริษัทมีสิทธิได้รับเงินปันผล

**(ค) ภาษีเงินได้**

ค่าใช้จ่ายภาษีเงินได้สำหรับปีประกอบด้วยภาษีเงินได้ของงวดปัจจุบันและภาษีเงินได้รอการตัดบัญชีซึ่งรับรู้ในกำไรหรือขาดทุนวันแต่รายการที่เกี่ยวข้องในการรวมธุรกิจ หรือ รายการที่รับรู้โดยตรงในส่วนของผู้ถือหุ้นหรือกำไรขาดทุนเบ็ดเสร็จอื่น

ภาษีเงินได้ของงวดปัจจุบันบันทึกโดยคำนวณจากกำไรหรือขาดทุนประจำปีที่ต้องเสียภาษี โดยใช้อัตราภาษีที่ประกาศใช้หรือที่คาดว่าจะมีผลบังคับใช้ ณ วันที่รายงาน ตลอดจนการปรับปรุงทางภาษีที่เกี่ยวข้องกับรายการในปีก่อนๆ

ภาษีเงินได้รอการตัดบัญชีบันทึกโดยคำนวณจากผลแตกต่างชั่วคราวที่เกิดขึ้นระหว่างมูลค่าตามบัญชีของสินทรัพย์และหนี้สินและจำนวนที่ใช้เพื่อ ความมุ่งหมายทางภาษี ภาษีเงินได้รอการตัดบัญชีจะไม่ถูกรับรู้เมื่อเกิดจากผลแตกต่างชั่วคราว สำหรับการรับรู้ค่าความนิยมในครั้งแรก การรับรู้สินทรัพย์หรือหนี้สินในครั้งแรกซึ่งเป็นรายการที่ไม่ใช่การรวมธุรกิจและรายการนั้นไม่มีผลกระทบต่อกำไรขาดทุนทางบัญชีหรือทางภาษีและผลแตกต่างที่เกี่ยวข้องกับเงินลงทุนในกิจการร่วมค้าหากเป็นไปได้ว่าจะไม่มีการกลับรายการในอนาคตอันใกล้

การวัดมูลค่าของภาษีเงินได้รอการตัดบัญชีต้องสะท้อนถึงผลกระทบทางภาษีที่จะเกิดจากลักษณะวิธีการที่บริษัทคาดว่าจะได้รับผลประโยชน์จากสินทรัพย์หรือจะจ่ายชำระหนี้สินตามมูลค่าตามบัญชี ณ วันสิ้นรอบระยะเวลารายงาน โดยใช้อัตราภาษีที่ประกาศใช้หรือที่คาดว่าจะมีผลบังคับใช้ ณ วันที่รายงาน ทั้งนี้ สินทรัพย์ภาษีเงินได้ของงวดปัจจุบันจะหักลบกับหนี้สินภาษีเงินได้ของงวดปัจจุบันในงบการเงินเฉพาะกิจการ

สินทรัพย์ภาษีเงินได้รอการตัดบัญชีจะบันทึกต่อเมื่อมีความเป็นไปได้ค่อนข้างแน่ว่ากำไรเพื่อเสียภาษีในอนาคตจะมีจำนวนเพียงพอกับการใช้ประโยชน์จากผลแตกต่างชั่วคราวดังกล่าว สินทรัพย์ภาษีเงินได้รอการตัดบัญชีจะถูกทบทวน ณ ทุกวันที่รายงานและจะถูกปรับลดลงเท่าที่ประโยชน์ทางภาษีจะมีโอกาสถูกใช้จริง

**(ด) กำไรต่อหุ้น**

กำไรต่อหุ้นพื้นฐานคำนวณโดยการหารกำไรหรือขาดทุนของผู้ถือหุ้นสามัญของบริษัทด้วยจำนวนหุ้นสามัญกึ่งเฉลี่ยถ่วงน้ำหนักที่ออกจำหน่ายระหว่างปี

**(ก) บุคคลหรือกิจการที่เกี่ยวข้องกัน**

บุคคลหรือกิจการที่เกี่ยวข้องกัน หมายถึง บุคคลหรือกิจการที่มีอำนาจควบคุมทั้งทางตรงและทางอ้อมหรือมีอิทธิพลอย่างมีสาระสำคัญในการตัดสินใจทางการเงินและการบริหารของบริษัท หรือบุคคลหรือกิจการที่อยู่ภายใต้การควบคุมเดียวกันหรืออยู่ภายใต้อิทธิพลอย่างมีสาระสำคัญเดียวกันกับบริษัท หรือบริษัทมีอำนาจควบคุมทั้งทางตรงและทางอ้อม หรือมีอิทธิพลอย่างมีสาระสำคัญในการตัดสินใจทางการเงินและการบริหารต่อบุคคลหรือกิจการนั้น

**(ข) ส่วนงานดำเนินงาน**

ผลการดำเนินงานของส่วนงานที่รายงานต่อประธานเจ้าหน้าที่บริหารของบริษัท (ผู้มีอำนาจตัดสินใจสูงสุดด้านการดำเนินงาน) จะแสดงถึงรายการที่เกิดขึ้นจากส่วนงานดำเนินงานนั้นโดยตรงรวมถึงรายการที่ได้รับการปันส่วนอย่างสมเหตุสมผล

**4 บุคคลหรือกิจการที่เกี่ยวข้องกัน**

ความสัมพันธ์ที่มีกับบริษัทร่วมได้เปิดเผยในหมายเหตุข้อ 8 บุคคลหรือกิจการอื่นที่เกี่ยวข้องกันที่มีรายการระหว่างกันที่มีนัยสำคัญกับบริษัทในระหว่างปีมีดังต่อไปนี้

บริษัท ไทยเทพรส จำกัด (มหาชน)

หมายเหตุประกอบงบการเงิน

สำหรับปีสิ้นสุดวันที่ 31 ธันวาคม 2565

ชื่อกิจการ	ประเทศที่จัดตั้ง /สัญชาติ	ลักษณะความสัมพันธ์
บริษัท เอ็กซ์เตอร์ (ประเทศไทย) จำกัด ผู้บริหารสำคัญ	ไทย ไทย	เป็นบริษัทร่วม บริษัทถือหุ้นร้อยละ 40 บุคคลที่มีอำนาจและความรับผิดชอบการวางแผน สั่งการและควบคุมกิจกรรมต่าง ๆ ของกิจการไม่ว่า ทางตรงหรือทางอ้อม ทั้งนี้ รวมถึงกรรมการของ บริษัท (ไม่ว่าจะทำหน้าที่ในระดับบริหารหรือไม่)

นโยบายการกำหนดราคาสำหรับรายการแต่ละประเภทมีดังต่อไปนี้

รายการ	นโยบายการกำหนดราคา
ขายสินค้า	ราคาตลาด
รายได้ค่าเช่า	ตามราคาที่ตั้งลงกันตามสัญญา
ดอกเบี้ยรับ	MLR บวกร้อยละ 0.5
รายได้อื่น	ตามราคาที่ตั้งลงกัน
ค่าบริการ	ตามราคาที่ตั้งลงกัน

รายการที่สำคัญกับบุคคลหรือกิจการที่เกี่ยวข้องกันสำหรับแต่ละปีสิ้นสุดวันที่ 31 ธันวาคม สรุปได้ดังนี้

สำหรับปีสิ้นสุดวันที่ 31 ธันวาคม	งบการเงินที่แสดงเงินลงทุนตามวิธีส่วนได้เสีย/ งบการเงินเฉพาะกิจการ	
	2565	2564 (พันบาท)
<b>บริษัทร่วม - บริษัท เอ็กซ์เตอร์ (ประเทศไทย) จำกัด</b>		
ขายสินค้า	59,419	39,770
รายได้อื่น		
ดอกเบี้ยรับ	166	503
รายได้ค่าเช่า	2,984	2,836
รายได้อื่น	21,399	13,161
<b>ผู้บริหารสำคัญ</b>		
ค่าตอบแทนผู้บริหารสำคัญ		
ผลประโยชน์ระยะสั้นของพนักงาน	27,281	26,275
ผลประโยชน์หลังออกจากงาน	814	816
ผลประโยชน์ระยะยาวอื่น	18	20
<b>รวมค่าตอบแทนผู้บริหารสำคัญ</b>	<b>28,113</b>	<b>27,111</b>

ยอดคงเหลือกับบุคคลหรือกิจการที่เกี่ยวข้องกัน ณ วันที่ 31 ธันวาคม มีดังนี้

	งบการเงินที่แสดงเงินลงทุนตามวิธีส่วนได้เสีย/ งบการเงินเฉพาะกิจการ	
	2565	2564 (พันบาท)
<b>บริษัทร่วม - บริษัท เอ็กซ์เตอร์ (ประเทศไทย) จำกัด</b>		
ลูกหนี้การค้า	26,064	11,919
สินทรัพย์หมุนเวียน	72	90
เงินให้กู้ยืมระยะยาวแก่บริษัทร่วม	7,000	9,000
สินทรัพย์ไม่หมุนเวียนอื่น	316	106
เจ้าหนี้อื่น	620	400

บริษัท ไทยเทพรส จำกัด (มหาชน)

หมายเหตุประกอบงบการเงิน

สำหรับปีสิ้นสุดวันที่ 31 ธันวาคม 2565

รายการเคลื่อนไหวของเงินให้กู้ยืมระยะยาวแก่บุคคลหรือกิจการที่เกี่ยวข้องกันสำหรับปีสิ้นสุดวันที่ 31 ธันวาคม 2565 มีดังนี้

	อัตราดอกเบี้ย		งบการเงินที่แสดงเงินลงทุนตามวิธีส่วนได้เสีย/ งบการเงินเฉพาะกิจการ			
	ณ วันที่ 31 ธันวาคม 2565 (ร้อยละต่อปี)	ณ วันที่ 31 ธันวาคม 2564 (ร้อยละต่อปี)	ณ วันที่ 1 มกราคม 2565	เพิ่มขึ้น (พันบาท)	ณ วันที่ 31 ธันวาคม 2565	
บริษัทร่วม - บริษัท เอ็กซ์เตอร์ (ประเทศไทย) จำกัด	MLR บวก ร้อยละ 0.5	MLR บวก ร้อยละ 0.5	9,000	-	(2,000)	7,000
<b>รวม</b>			<u>9,000</u>			<u>7,000</u>

แยกแสดงตามรายละเอียดเวลาถึงกำหนดการรับชำระ ณ วันที่ 31 ธันวาคม ได้ดังนี้

	งบการเงินที่แสดงเงินลงทุนตามวิธีส่วนได้เสีย/ งบการเงินเฉพาะกิจการ	
	2565	2564 (พันบาท)
ภายใน 1 ปี	2,000	2,000
1 - 5 ปี	5,000	7,000
เกิน 5 ปี	-	-
<b>รวม</b>	<u>7,000</u>	<u>9,000</u>

**สัญญาสำคัญที่ทำกับบุคคลหรือกิจการที่เกี่ยวข้องกัน  
เงินให้กู้ยืมระยะยาวแก่กิจการที่เกี่ยวข้องกัน**

ในเดือนเมษายน 2562 บริษัทได้ทำสัญญาให้กู้ยืมระยะยาวแก่บริษัท เอ็กซ์เตอร์ (ประเทศไทย) จำกัด ซึ่งเป็นบริษัทร่วม เป็นจำนวนเงิน 12 ล้านบาท (2563: 12 ล้านบาท) อัตราดอกเบี้ยลอยตัวร้อยละ MLR บวกร้อยละ 0.5 ต่อปี (2563: ร้อยละ MLR บวกร้อยละ 0.5 ต่อปี) โดยจ่ายชำระคืนเงินต้นและดอกเบี้ยเป็นรายไตรมาส สำหรับเงินต้นจะเริ่มจ่ายชำระคืนในเดือนพฤษภาคม 2563 สัญญาจะครบกำหนดในเดือนมีนาคม 2569

**สัญญาเช่าดำเนินงาน**

เมื่อวันที่ 1 กรกฎาคม 2562 บริษัทได้ทำสัญญาให้เช่าอาคารเป็นสำนักงานกับบริษัทร่วมแห่งหนึ่ง (บริษัท เอ็กซ์เตอร์ (ประเทศไทย) จำกัด) สัญญาเช่ามีอายุ 10 ปี เริ่มตั้งแต่วันที่ 1 กรกฎาคม 2562 ถึง วันที่ 30 มิถุนายน 2572 โดยบริษัทได้รับค่าเช่าเดือนละ 61,824 บาท ทั้งนี้บริษัทดังกล่าวต้องจ่ายเงินมัดจำการเช่าเป็นจำนวนเงิน 200,000 บาท ไว้กับบริษัท

เมื่อวันที่ 1 มกราคม 2563 บริษัทได้ทำสัญญาให้เช่าอาคารเป็นสำนักงานกับบริษัทร่วมแห่งหนึ่ง (บริษัท เอ็กซ์เตอร์ (ประเทศไทย) จำกัด) สัญญาเช่ามีอายุ 10 ปี เริ่มตั้งแต่วันที่ 1 มกราคม 2563 ถึง วันที่ 31 ธันวาคม 2572 โดยบริษัทได้รับค่าเช่าเดือนละ 158,400 บาท สำหรับปีที่ 1 ถึง ปีที่ 5 และได้รับค่าเช่าเดือนละ 176,000 บาท สำหรับปีที่ 6 ถึง ปีที่ 10 ทั้งนี้บริษัทดังกล่าวต้องจ่ายเงินมัดจำการเช่าเป็นจำนวนเงิน 200,000 บาทไว้กับบริษัท

เมื่อวันที่ 1 เมษายน 2565 บริษัทได้ทำสัญญาให้เช่าอาคารเป็นสำนักงานกับบริษัทร่วมแห่งหนึ่ง (บริษัทเอ็กซ์เตอร์ ประเทศไทย จำกัด) สัญญาเช่ามีอายุ 7.3 ปี เริ่มตั้งแต่วันที่ 1 เมษายน 2565 ถึง วันที่ 30 มิถุนายน 2572 โดยบริษัทได้รับค่าเช่าเดือนละ 28,204.80 บาท ทั้งนี้บริษัทดังกล่าววางเงินมัดจำการเช่าเป็นเงิน 200,000 บาท ไว้กับบริษัท

5 เงินสดและรายการเทียบเท่าเงินสด

	งบการเงินที่แสดงเงินลงทุนตามวิธีส่วนได้เสีย/ งบการเงินเฉพาะกิจการ	
	2565	2564 (พันบาท)
เงินสดในมือ	774	824
เงินฝากธนาคารประเภทกระแสรายวัน	7,716	7,490
เงินฝากธนาคารประเภทออมทรัพย์	454,733	512,020
เงินลงทุนระยะสั้นที่มีสภาพคล่องสูง (ระยะสั้นกว่า 3 เดือน นับตั้งแต่วันที่ลงทุน)	120,000	150,000
เช็คในมือ	153	717
<b>รวม</b>	<u>583,376</u>	<u>671,051</u>

บริษัท ไทยเทพรส จำกัด (มหาชน)

หมายเหตุประกอบงบการเงิน

สำหรับปีสิ้นสุดวันที่ 31 ธันวาคม 2565

6 ลูกหนี้การค้า

หมายเหตุ	งบการเงินที่แสดงเงินลงทุนตามวิธีส่วนได้เสีย/ งบการเงินเฉพาะกิจการ	
	31 ธันวาคม 2565	31 ธันวาคม 2564
		(พันบาท)
กิจการที่เกี่ยวข้องกัน		
ยังไม่ถึงกำหนดชำระ	14,535	11,919
เกินกำหนดชำระ		
น้อยกว่า 3 เดือน	9,715	-
น้อยกว่า 3 เดือน แต่ไม่เกิน 6 เดือน	1,814	-
	<u>26,064</u>	<u>11,919</u>
กิจการอื่น		
ยังไม่ถึงกำหนดชำระ	241,950	216,584
เกินกำหนดชำระ		
น้อยกว่า 3 เดือน	122,656	116,158
3 - 6 เดือน	-	445
6 - 12 เดือน	-	353
มากกว่า 12 เดือน	2,673	2,835
	<u>367,279</u>	<u>336,375</u>
หัก ค่าเผื่อผลขาดทุนด้านเครดิตที่คาดว่าจะ จะเกิดขึ้น	(4,408)	(4,408)
	<u>362,871</u>	<u>331,967</u>
สุทธิ	<u>388,935</u>	<u>343,886</u>
ค่าเผื่อผลขาดทุนด้านเครดิตที่คาดว่าจะเกิดขึ้น	2565	2564
		(พันบาท)
ณ วันที่ 1 มกราคม	4,408	4,302
เพิ่มขึ้น	-	106
ณ วันที่ 31 ธันวาคม	<u>4,408</u>	<u>4,408</u>
โดยปกติระยะเวลาการให้สินเชื่อแก่ลูกค้าของบริษัท มีระยะเวลาตั้งแต่ 30 วันถึง 90 วัน		

7 สินค้าคงเหลือ

	งบการเงินที่แสดงเงินลงทุนตามวิธีส่วนได้เสีย/ งบการเงินเฉพาะกิจการ	
	31 ธันวาคม 2565	31 ธันวาคม 2564
		(พันบาท)
สินค้าสำเร็จรูป	106,314	74,120
สินค้าระหว่างผลิต	153,202	148,333
วัตถุดิบ	268,069	212,241
วัตถุดิบระหว่างทาง	-	18,302
วัสดุ	778	728
	<u>528,363</u>	<u>453,724</u>
หัก ค่าเผื่อการปรับมูลค่าสินค้า รวม	(707)	(1,145)
	<u>527,656</u>	<u>452,579</u>

8 เงินลงทุนในบริษัทร่วม

	งบการเงินที่แสดงเงินลงทุน ตามวิธีส่วนได้เสีย		งบการเงินเฉพาะกิจการ	
	2565	2564	2565	2564
			(พันบาท)	
ณ วันที่ 1 มกราคม	25,413	21,454	8,000	8,000
ส่วนแบ่งกำไรจากเงินลงทุนในบริษัทร่วม	6,728	4,759	-	-
รายได้เงินปันผล	(1,200)	(800)	-	-
ณ วันที่ 31 ธันวาคม	<u>30,941</u>	<u>25,413</u>	<u>8,000</u>	<u>8,000</u>

เงินลงทุนในบริษัทร่วม ณ วันที่ 31 ธันวาคม 2565 และ 2564 และเงินปันผลรับสำหรับแต่ละปี มีดังนี้

ลักษณะธุรกิจ	งบการเงินที่แสดงเงินลงทุนตามวิธีส่วนได้เสีย/งบการเงินเฉพาะกิจการ		ราคาทุน		มูลค่าตามวิธีส่วนได้เสีย		เงินปันผลรับ	
	สัดส่วนความเป็นเจ้าของ	ทุนชำระแล้ว	2565	2564	2565	2564	2565	2564
	(ร้อยละ)	(ร้อยละ)	(พันบาท)					
<b>บริษัทร่วม</b>								
บริษัท เอ็กซ์เตอร์ (ประเทศไทย) จำกัด	40	40,000	40,000	16,000	16,000	30,941	25,413	1,200
รวม		<u>40,000</u>	<u>40,000</u>	<u>16,000</u>	<u>16,000</u>	<u>30,941</u>	<u>25,413</u>	<u>1,200</u>
หัก ค่าเผื่อการด้อยค่า			(8,000)	(8,000)				
สุทธิ			<u>8,000</u>	<u>8,000</u>				

บริษัทไม่มีเงินลงทุนในบริษัทร่วมซึ่งจดทะเบียนในตลาดหลักทรัพย์ ดังนั้นจึงไม่มีราคาที่เป็นเหตุต่อสาธารณชน บริษัทร่วมทั้งหมดดำเนินธุรกิจในประเทศไทย

ข้อมูลทางการเงินโดยสรุปของเงินลงทุนตามวิธีส่วนได้เสียในตราสารทุน-การบัญชีกับผู้ลงทุน ซึ่งบริษัทบันทึกเงินลงทุนในบริษัทดังกล่าวตามวิธีส่วนได้เสีย โดยแสดงเป็นยอดรวมไม่ปรับปรุงตามส่วนได้เสียของบริษัท

บริษัทร่วม	วันที่รายงาน	สัดส่วนความเป็นเจ้าของ (ร้อยละ)	สินทรัพย์		หนี้สิน		รายได้		ค่าใช้จ่าย		
			สินทรัพย์ไม่หมุนเวียน	สินทรัพย์หมุนเวียน	หนี้สินไม่หมุนเวียน	หนี้สินหมุนเวียน	รวม	รวม	รวม	สุทธิ	
<b>ปี 2565</b>			(พันบาท)								
บริษัท เอ็กซ์เตอร์ (ประเทศไทย) จำกัด	31 ธันวาคม	40	108,421	44,394	152,815	60,826	14,228	75,054	247,302	230,672	16,630
รวม			<u>108,421</u>	<u>44,394</u>	<u>152,815</u>	<u>60,826</u>	<u>14,228</u>	<u>75,054</u>	<u>247,302</u>	<u>230,672</u>	<u>16,630</u>
<b>ปี 2564</b>			(พันบาท)								
บริษัท เอ็กซ์เตอร์ (ประเทศไทย) จำกัด	31 ธันวาคม	40	80,448	38,222	118,670	35,874	18,664	54,538	206,010	194,909	11,101
รวม			<u>80,448</u>	<u>38,222</u>	<u>118,670</u>	<u>35,874</u>	<u>18,664</u>	<u>54,538</u>	<u>206,010</u>	<u>194,909</u>	<u>11,101</u>

บริษัท ไทยเทพรส จำกัด (มหาชน)  
หมายเหตุประกอบงบการเงิน  
สำหรับปีสิ้นสุดวันที่ 31 ธันวาคม 2565

9 ที่ดินที่ยังไม่ได้ใช้ดำเนินงาน

	งบการเงินที่แสดงเงินลงทุนตามวิธีส่วนได้เสีย/ งบการเงินเฉพาะกิจการ	
	2565 (พันบาท)	2564
ที่ดินที่ยังไม่ได้ใช้ดำเนินงาน	204,073	204,073
หัก ค่าเผื่อการด้อยค่าของสินทรัพย์ สุทธิ	-	(14,169)
	<u>204,073</u>	<u>189,904</u>

ที่ดินที่ยังไม่ได้ใช้ดำเนินงาน บริษัทซื้อไว้เพื่อการขยายโรงงานในปี 2537 โดยบริษัทได้ทบทวนนโยบายและยกเลิกการขยายโรงงาน เนื่องจากโรงงานปัจจุบันยังสามารถรองรับการเจริญเติบโตของบริษัทได้

ตามรายงานการประเมินราคาของผู้ประเมินราคาอิสระลงวันที่ 6 กรกฎาคม 2565 ผู้ประเมินราคาอิสระได้ประเมินราคาที่ดินที่ยังไม่ได้ใช้ดำเนินงานของบริษัทโดยใช้วิธีการเปรียบเทียบราคาตลาด โดยมีราคาประเมินมูลค่า 277.9 ล้านบาท บริษัทได้บันทึกการกลับรายการค่าเผื่อการด้อยค่าของสินทรัพย์จำนวน 14.2 ล้านบาทเป็นรายได้อื่นในงบกำไร

การวัดมูลค่ายุติธรรม

ลำดับชั้นมูลค่ายุติธรรม

มูลค่ายุติธรรมของอสังหาริมทรัพย์เพื่อการลงทุนถูกประเมินโดยผู้ประเมินราคาอิสระจากภายนอกซึ่งมีคุณสมบัติในวิชาชีพที่เหมาะสมและมีประสบการณ์ในการประเมินราคาทรัพย์สินประเภทดังกล่าว

การวัดมูลค่ายุติธรรมของอสังหาริมทรัพย์เพื่อการลงทุน ถูกจัดลำดับชั้นการวัดมูลค่ายุติธรรม อยู่ในระดับที่ 3 จากเกณฑ์ข้อมูลที่น่านำมาใช้ในเทคนิคการประเมินมูลค่ายุติธรรม

เทคนิคการประเมินมูลค่าและข้อมูลที่ไม่สามารถสังเกตได้ที่มีนัยสำคัญ

เทคนิคการประเมินมูลค่าและข้อมูลที่ไม่สามารถสังเกตได้ที่มีนัยสำคัญที่ใช้ในการวัดมูลค่ายุติธรรมของอสังหาริมทรัพย์เพื่อการลงทุนแสดงในตารางดังต่อไปนี้

เทคนิคการประเมินมูลค่า	ข้อมูลที่ไม่สามารถสังเกตได้ ที่มีนัยสำคัญ	ความสัมพันธ์ระหว่างข้อมูลที่ไม่สามารถ สังเกตได้ที่มีนัยสำคัญและการวัดมูลค่า ยุติธรรม
วิธีราคาตลาด โดยใช้แบบจำลองการพิจารณาราคายโดยวิธีการเปรียบเทียบตลาดด้วยการเฉลี่ยเชิงคุณภาพ หรือแบบถ่วงน้ำหนัก ปัจจัยที่มีผลต่อราคาประกอบด้วย ที่ตั้ง ขนาดของที่ดินประโยชน์ใช้สอย และสภาพการใช้งานของที่ดิน	<ul style="list-style-type: none"> <li>• ความผันผวนของราคาเสนอขายที่ดินที่มีลักษณะคล้ายคลึงกัน</li> <li>• การเปลี่ยนแปลงบริเวณรอบๆ ที่ตั้งของที่ดิน</li> <li>• สภาพการใช้งานของที่ดิน</li> </ul>	<p>มูลค่ายุติธรรมที่ประมาณการไว้จะเพิ่มขึ้น (ลดลง) หาก</p> <ul style="list-style-type: none"> <li>• การเพิ่มขึ้นของราคาเสนอขายของที่ดินที่มีลักษณะคล้ายคลึงกันเพิ่มขึ้น (ลดลง)</li> </ul>

บริษัท ไทยเทพรส จำกัด (มหาชน)

หมายเหตุประกอบงบการเงิน

สำหรับปีสิ้นสุดวันที่ 31 ธันวาคม 2565

10 ที่ดิน อาคารและอุปกรณ์

รายการ	งบการเงินที่แสดงเงินลงทุนตามวิธีส่วนได้เสีย/งบการเงินเฉพาะกิจการ										
	ที่ดินและ สิ่งปรับปรุง ที่ดิน	อาคารและ สิ่ง ปรับปรุง อาคาร	เครื่องจักรและ อุปกรณ์	เครื่องตกแต่ง ติดตั้งและ เครื่องใช้ สำนักงาน	ยานพาหนะ (พนักงาน)	อะไหล่	งานระหว่าง ก่อสร้าง	เงินจ่าย ล่วงหน้า ค่าซื้อ เครื่องจักร	รวม		
ณ วันที่ 1 มกราคม 2564	114,414	597,054	1,841,268	57,869	142,702	11,373	27,102	5,759	2,797,541		
เพิ่มขึ้น	698	-	2,299	1,685	2,827	441	5,126	40,627	53,703		
โอน	-	-	25,088	-	1,250	-	7,166	(33,504)	-		
จำหน่ายและตัดจำหน่าย	-	-	(83,668)	(315)	(423)	-	-	-	(84,406)		
ณ วันที่ 31 ธันวาคม 2564	115,112	597,054	1,784,987	59,239	146,356	11,814	39,394	12,882	2,766,838		
เพิ่มขึ้น	119	-	918	962	2,982	441	10,634	68,735	84,350		
โอน	(122)	1,968	69,803	14	-	(5,912)	29,767	(35,984)	-		
จำหน่ายและตัดจำหน่าย	-	-	(38,581)	(859)	(10,411)	-	-	-	(49,581)		
ณ วันที่ 31 ธันวาคม 2565	115,109	599,022	1,817,127	59,356	138,927	5,902	20,261	45,633	2,801,337		
<b>ค่าเสื่อมราคาและ</b>											
<b>ขาดทุนจากการตัดค่า</b>											
ณ วันที่ 1 มกราคม 2564	286	339,142	1,386,140	48,870	104,340	-	-	-	1,878,778		
ค่าเสื่อมราคาสำหรับปี	1	18,897	84,552	2,826	7,257	-	-	-	113,533		
จำหน่ายและตัดจำหน่าย	-	-	-	-	-	-	-	-	-		
ณ วันที่ 31 ธันวาคม 2564	-	-	(78,083)	(312)	(394)	-	-	-	(78,789)		
และ 1 มกราคม 2565	287	358,039	1,392,609	51,384	111,203	-	-	-	1,913,522		
ค่าเสื่อมราคาสำหรับปี	45	18,075	81,448	2,267	6,641	-	-	-	108,476		
จำหน่ายและตัดจำหน่าย	-	-	(32,424)	(837)	(9,588)	-	-	-	(42,849)		
ณ วันที่ 31 ธันวาคม 2564	332	376,114	1,441,633	52,814	108,256	-	-	-	1,979,149		
<b>มูลค่าสุทธิทางบัญชี</b>											
ณ วันที่ 1 มกราคม 2564	114,128	257,912	455,128	8,999	38,362	11,373	27,102	5,759	918,763		
ณ วันที่ 31 ธันวาคม 2564	114,825	239,015	392,378	7,855	35,153	11,814	39,394	12,882	853,316		
และ 1 มกราคม 2565	114,777	222,908	375,494	6,542	30,671	5,902	20,261	45,633	822,188		
ณ วันที่ 31 ธันวาคม 2565											

ราคาทรัพย์สินของบริษัทก่อนหักค่าเสื่อมราคาและอุปกรณ์ ซึ่งได้ตัดค่าเสื่อมราคาตามจำนวนแล้ว แต่ยังคงใช้งานจนถึง ณ วันที่ 31 ธันวาคม 2565 มีจำนวน 725.60 ล้านบาท (2564: 657.08 ล้านบาท)



บริษัท ไทยเทพรส จำกัด (มหาชน)  
หมายเหตุประกอบงบการเงิน  
สำหรับปีสิ้นสุดวันที่ 31 ธันวาคม 2565

11 สินทรัพย์ไม่มีตัวตน

	งบการเงินที่แสดงเงินลงทุนตามวิธีส่วนได้เสีย/งบการเงินเฉพาะกิจการ		
	โปรแกรม	เครื่องหมาย	รวม
	คอมพิวเตอร์	การค้า	
	(พันบาท)		
<i>ราคาทุน</i>			
ณ วันที่ 1 มกราคม 2564	21,875	31,287	53,162
เพิ่มขึ้น	85	238	323
ณ วันที่ 31 ธันวาคม 2564			
และ 1 มกราคม 2565	21,960	31,525	53,485
เพิ่มขึ้น	8	9	17
ณ วันที่ 31 ธันวาคม 2565	21,968	31,534	53,502
<i>ค่าตัดจำหน่าย</i>			
ณ วันที่ 1 มกราคม 2564	19,363	30,862	50,225
ค่าตัดจำหน่ายสำหรับปี	1,367	147	1,514
ณ วันที่ 31 ธันวาคม 2564			
และ 1 มกราคม 2565	20,730	31,009	51,739
ค่าตัดจำหน่ายสำหรับปี	1,237	100	1,337
ณ วันที่ 31 ธันวาคม 2565	21,967	31,109	53,076
<i>มูลค่าสุทธิทางบัญชี</i>			
ณ วันที่ 1 มกราคม 2564	2,512	425	2,937
ณ วันที่ 31 ธันวาคม 2564			
และ 1 มกราคม 2565	1,230	516	1,746
ณ วันที่ 31 ธันวาคม 2565	1	425	426

12 เจ้าหนี้อื่น

หมายเหตุ	งบการเงินที่แสดงเงินลงทุนตามวิธีส่วนได้เสีย/ งบการเงินเฉพาะกิจการ	
	2565	2564
	(พันบาท)	
โบนัสพนักงานค้างจ่าย	29,115	27,055
เจ้าหนี้อื่น - กรมสรรพากร	14,168	10,937
ค่าใช้จ่ายส่งเสริมการขายค้างจ่าย	13,942	16,287
ค้างส่งออกค้างจ่าย	10,675	10,196
ค่าไฟฟ้าค้างจ่าย	3,433	2,623
ค่าโฆษณาค้างจ่าย	3,428	5,511
เงินรับล่วงหน้าค่าสินค้า	1,266	3,572
เจ้าหนี้อื่น - กิจการที่เกี่ยวข้องกัน	620	400
อื่นๆ	16,685	12,880
รวม	93,332	89,461

13 ประมาณการหนี้สินไม่หมุนเวียนสำหรับผลประโยชน์พนักงาน

	งบการเงินที่แสดงเงินลงทุนตามวิธีส่วนได้เสีย/ งบการเงินเฉพาะกิจการ	
	2565	2564
	(พันบาท)	
ณ วันที่ 31 ธันวาคม		
งบแสดงฐานะการเงิน		
ประมาณการหนี้สินไม่หมุนเวียนสำหรับ		
ผลประโยชน์หลังออกจากงาน	47,824	43,615
ผลประโยชน์ระยะยาวอื่น	7,569	7,046
รวม	55,393	50,661

**ผลประโยชน์หลังออกจากงาน**

บริษัทจัดการโครงการผลประโยชน์ที่กำหนดไว้ตามข้อกำหนดของพระราชบัญญัติคุ้มครองแรงงาน พ.ศ. 2541 ในการให้ผลประโยชน์เมื่อเกษียณแก่พนักงานตามสิทธิและอายุงานโครงการผลประโยชน์ที่กำหนดไว้มีความเสี่ยงจากการประมาณการตามหลักคณิตศาสตร์ประกันภัย ได้แก่ ความเสี่ยงของช่วงชีวิต ความเสี่ยงจากอัตราแลกเปลี่ยน ความเสี่ยงจากอัตราดอกเบี้ย และความเสี่ยงจากตลาด (เงินลงทุน)

**ผลประโยชน์ระยะยาวอื่น**

ผลประโยชน์ระยะยาวอื่นถือตามอายุงานของพนักงานและข้อสมมติในการประมาณการตามหลักคณิตศาสตร์ประกันภัยเป็นเกณฑ์

การเปลี่ยนแปลงในมูลค่าปัจจุบันของการผูกพันของโครงการผลประโยชน์

มูลค่าปัจจุบันของการผูกพันตามโครงการผลประโยชน์	งบการเงินที่แสดงเงินลงทุนตามวิธีส่วนได้เสีย/ งบการเงินเฉพาะกิจการ			
	ผลประโยชน์ หลังออกจากงาน		ผลประโยชน์ ระยะยาวอื่น	
	2565	2564	2565	2564
		(พันบาท)		
ณ วันที่ 1 มกราคม	43,615	42,368	7,046	6,494
รับรู้ในกำไรขาดทุน				
ต้นทุนบริการปัจจุบัน	6,285	5,509	1,600	1,570
ดอกเบี้ยจากการผูกพัน	471	458	76	69
	<u>6,756</u>	<u>5,967</u>	<u>1,676</u>	<u>1,639</u>
ผลประโยชน์จ่าย	(2,547)	(4,720)	(1,153)	(1,087)
ณ วันที่ 31 ธันวาคม	<u>47,824</u>	<u>43,615</u>	<u>7,569</u>	<u>7,046</u>

**ข้อสมมติหลักในการประมาณการตามหลักคณิตศาสตร์ประกันภัย**

**งบการเงินที่แสดงเงินลงทุนตามวิธีส่วนได้เสีย/  
งบการเงินเฉพาะกิจการ**

	2565	2564
อัตราคิดลด (ร้อยละ)	1.08	1.08
การเพิ่มขึ้นของเงินเดือนในอนาคต (ร้อยละ)	5.00	5.00
อัตราการหมุนเวียนของพนักงาน (ร้อยละ)	0 - 27	0 - 27
อายุครบเกษียณ (ปี)	55	55

ข้อสมมติเกี่ยวกับอัตราสมมติในอนาคตถือตามข้อมูลทางสถิติที่เผยแพร่ทั่วไปและตารางสมมติ

ณ วันที่ 31 ธันวาคม 2565 ระยะเวลาที่เฉลี่ยถ่วงน้ำหนักของภาระผูกพันผลประโยชน์ที่กำหนดไว้เป็น 18.73 ปี (2564: 19.73 ปี)

**การวิเคราะห์ความอ่อนไหว**

การเปลี่ยนแปลงในแต่ละข้อสมมติที่เกี่ยวข้องในการประมาณการตามหลักคณิตศาสตร์ประกันภัยที่อาจเป็นไปได้อย่างสมเหตุสมผล ณ วันที่รายงาน โดยถือว่าข้อสมมติอื่นๆ คงที่

**ผลกระทบต่อการผูกพันของโครงการผลประโยชน์**

**งบการเงินที่แสดงเงินลงทุนตามวิธีส่วนได้เสีย/  
งบการเงินเฉพาะกิจการ**

	ข้อสมมติเพิ่มขึ้นร้อยละ 1				ข้อสมมติลดลงร้อยละ 1			
	2565		2564		2565		2564	
	(พันบาท)		(พันบาท)		(พันบาท)		(พันบาท)	
ณ วันที่ 31 ธันวาคม	2565	2564	2565	2564	2565	2564	2565	2564
อัตราคิดลด	(3,569)	(3,272)	4,018	3,700				
การเพิ่มขึ้นของเงินเดือนในอนาคต	4,408	3,578	(3,942)	(3,217)				
อัตราการลาออก	(3,825)	(3,507)	2,453	2,255				
อายุเฉลี่ย (1 ปี)	157	143	(156)	(143)				

บริษัท (ไทยเทพรส จำกัด (มหาชน))  
หมายเหตุประกอบงบการเงิน  
สำหรับปีสิ้นสุดวันที่ 31 ธันวาคม 2565

14 สำรองตามกฎหมาย

ตามบทบัญญัติแห่งพระราชบัญญัติบริษัทมหาชนจำกัด พ.ศ. 2535 มาตรา 116 บริษัทจะต้องจัดสรรทุนสำรอง (“สำรองตามกฎหมาย”) อย่างน้อยร้อยละ 5 ของกำไรสุทธิประจำปีหลังจากหักขาดทุนสะสมยกมา (ถ้ามี) จนกว่าสำรองดังกล่าวมีจำนวนไม่น้อยกว่าร้อยละ 10 ของทุนจดทะเบียน เงินสำรองนี้จะนำไปจ่ายเป็นเงินปันผลไม่ได้

15 ส่วนงานดำเนินงานและการจำแนกรายได้

บริษัทดำเนินกิจการในส่วนงานเดียวคือเครื่องปรุงรสอาหาร ดังนั้นฝ่ายบริหารจึงพิจารณาว่าบริษัทมีส่วนงานที่รายงานเพียงส่วนงานเดียว

*การจำแนกรายได้*

ตารางต่อไปนี้แสดงข้อมูลรายได้ที่ถูกจำแนกตามส่วนงานภูมิศาสตร์หลัก ช่องทางการจัดจำหน่าย และจังหวะเวลาในการรับรู้รายได้ ณ เวลาใดเวลาหนึ่ง

	งบการเงินที่แสดงเงินลงทุนตามวิธีส่วนได้เสีย/ งบการเงินเฉพาะกิจการ	
	2565	2564
	(พันบาท)	
<i>สำหรับปีสิ้นสุดวันที่ 31 ธันวาคม</i>		
<b>ส่วนงานภูมิศาสตร์หลัก</b>		
ประเทศไทย	2,898,579	2,755,091
ต่างประเทศ	384,358	381,570
รวม	<u>3,282,937</u>	<u>3,136,661</u>
<i>หัก ส่วนลดตามปริมาณ</i>	<i>(36,723)</i>	<i>(33,849)</i>
<b>สุทธิ</b>	<b><u>3,246,214</u></b>	<b><u>3,102,812</u></b>
<b>ช่องทางการจัดจำหน่าย</b>		
ขายในประเทศ	2,494,377	2,390,811
อุตสาหกรรม	347,783	324,509
บริษัทร่วม	56,419	39,771
ต่างประเทศ	384,358	381,570
รวม	<u>3,282,937</u>	<u>3,136,661</u>
<i>หัก ส่วนลดตามปริมาณ</i>	<i>(36,723)</i>	<i>(33,849)</i>
<b>สุทธิ</b>	<b><u>3,246,214</u></b>	<b><u>3,102,812</u></b>

บริษัท ไทยเทพรส จำกัด (มหาชน)  
หมายเหตุประกอบงบการเงิน  
สำหรับปีสิ้นสุดวันที่ 31 ธันวาคม 2565

16 รายได้อื่น

	งบการเงินที่แสดงเงินลงทุน ตามวิธีส่วนได้เสีย		งบการเงินเฉพาะกิจการ	
	2565	2564 (พันบาท)	2565	2564 (พันบาท)
ดอกเบี้ยรับ	5,752	5,913	5,752	5,913
อื่นๆ	51,893	25,293	53,093	26,093
<b>รวม</b>	<b>57,645</b>	<b>31,206</b>	<b>58,845</b>	<b>32,006</b>

17 ค่าใช้จ่ายผลประโยชน์ของพนักงาน

	งบการเงินที่แสดงเงินลงทุนตามวิธีส่วนได้เสีย/ งบการเงินเฉพาะกิจการ	
	2565 (พันบาท)	2564
<i>ผู้บริหาร</i>		
เงินเดือนและค่าแรง	22,198	21,128
โครงการผลประโยชน์ที่กำหนดไว้	832	836
โครงการสมทบเงินที่กำหนดไว้	511	581
อื่นๆ	4,572	4,566
	<u>28,113</u>	<u>27,111</u>
<i>พนักงานอื่น</i>		
เงินเดือนและค่าแรง	189,616	184,031
โครงการผลประโยชน์ที่กำหนดไว้	7,597	7,186
โครงการสมทบเงินที่กำหนดไว้	5,380	5,782
อื่นๆ	36,545	35,870
	<u>239,138</u>	<u>232,869</u>
<b>รวม</b>	<b>267,251</b>	<b>259,980</b>

*โครงการสมทบเงินที่กำหนดไว้*

บริษัทได้จัดตั้งกองทุนสำรองเลี้ยงชีพสำหรับพนักงานของบริษัทบนพื้นฐานความสมัครใจของพนักงานในการเป็นสมาชิกของกองทุน โดยพนักงานจ่ายเงินสะสมในอัตราร้อยละ 5 ของเงินเดือนทุกเดือน และบริษัทจ่ายสมทบในอัตราร้อยละ 5 ของเงินเดือนของพนักงานทุกเดือน กองทุนสำรองเลี้ยงชีพนี้ได้จดทะเบียนเป็นกองทุนสำรองเลี้ยงชีพตามข้อกำหนดของกระทรวงการคลังและจัดการกองทุนโดยผู้จัดการกองทุนที่ได้รับอนุญาต

บริษัท ไทยเทพรส จำกัด (มหาชน)  
หมายเหตุประกอบงบการเงิน  
สำหรับปีสิ้นสุดวันที่ 31 ธันวาคม 2565

18 ค่าใช้จ่ายตามลักษณะ

งบการเงินได้รวมการวิเคราะห์ค่าใช้จ่ายตามหน้าที่ ค่าใช้จ่ายตามลักษณะได้เปิดเผยตามข้อกำหนดในมาตรฐานการรายงานทางการเงินฉบับต่าง ๆ ดังนี้

หมายเหตุ	งบการเงินที่แสดงเงินลงทุนตามวิธีส่วนได้เสีย/ งบการเงินเฉพาะกิจการ	
	2565	2564
	(พันบาท)	
<b>รวมอยู่ในต้นทุนขาย</b>		
การเปลี่ยนแปลงในสินค้าสำเร็จรูปและงานระหว่างทำ	(37,063)	(8,612)
วัตถุดิบและวัสดุสิ้นเปลืองใช้ไป	1,761,549	1,621,541
การปรับลดมูลค่าสินค้า	438	653
ค่าใช้จ่ายผลประโยชน์ของพนักงาน	17	136,696
ค่าเสื่อมราคาและค่าตัดจำหน่าย	96,478	100,170
สินค้าเพื่อใช้ส่งเสริมการขาย	117,174	116,930
อื่นๆ	24,399	(13,795)
<b>รวม</b>	<b>2,099,295</b>	<b>1,953,583</b>
<b>รวมอยู่ในต้นทุนการจัดจำหน่าย</b>		
ค่าใช้จ่ายการตลาด	69,506	76,011
ค่าใช้จ่ายในการจัดจำหน่าย	133,434	128,673
ค่าใช้จ่ายผลประโยชน์ของพนักงาน	17	22,890
ค่าเสื่อมราคาและค่าตัดจำหน่าย	305	322
อื่นๆ	45,066	41,376
<b>รวม</b>	<b>270,954</b>	<b>269,272</b>
<b>รวมอยู่ในค่าใช้จ่ายในการบริหาร</b>		
ค่าใช้จ่ายผลประโยชน์ของพนักงาน	17	108,378
ค่าเสื่อมราคาและค่าตัดจำหน่าย	13,030	14,555
อื่นๆ	27,699	29,927
<b>รวม</b>	<b>149,107</b>	<b>144,876</b>

19 ภาษีเงินได้

ภาษีเงินได้ที่รับรู้ในกำไรหรือขาดทุน	งบการเงินที่แสดงเงินลงทุนตามวิธีส่วนได้เสีย			งบการเงินเฉพาะกิจการ
	2565	2564	2565	2564
	(พันบาท)			
ภาษีเงินได้ของงวดปัจจุบัน				
สำหรับงวดปัจจุบัน	154,768	151,238	154,768	151,238
	<u>154,768</u>	<u>151,238</u>	<u>154,768</u>	<u>151,238</u>
ภาษีเงินได้รอการตัดบัญชี				
การเปลี่ยนแปลงของผลต่างชั่วคราว	4,479	774	3,373	(18)
	<u>4,479</u>	<u>774</u>	<u>3,373</u>	<u>(18)</u>
<b>รวมค่าใช้จ่ายภาษีเงินได้</b>	<b>159,247</b>	<b>152,012</b>	<b>158,141</b>	<b>151,220</b>

บริษัท ไทยเทพรส จำกัด (มหาชน)  
หมายเหตุประกอบงบการเงิน  
สำหรับปีสิ้นสุดวันที่ 31 ธันวาคม 2565

การกระทบบยอดเพื่อหาอัตราภาษีที่แท้จริง

งบการเงินที่แสดงเงินลงทุนตามวิธีส่วนได้เสีย

	2565		2564	
	อัตราภาษี (ร้อยละ)	(พันบาท)	อัตราภาษี (ร้อยละ)	(พันบาท)
กำไรก่อนภาษีเงินได้รวม		791,321		770,941
จำนวนภาษีตามอัตราภาษีเงินได้	20	158,264	20	154,188
รายได้ที่ไม่ต้องเสียภาษี		(243)		(164)
ค่าใช้จ่ายมีสิทธิให้หักเพิ่มทางภาษี		(9)		(3,455)
ค่าใช้จ่ายต้องห้ามทางภาษี		1,214		1,464
รายได้ค่าเช่าค้างรับในปีปัจจุบันที่ไม่รับรู้เป็น หนี้สินภาษีเงินได้รอการตัดบัญชี		21		(21)
<b>รวม</b>	<b>20</b>	<b>159,247</b>	<b>20</b>	<b>152,012</b>

งบการเงินเฉพาะกิจการ

	2565		2564	
	อัตราภาษี (ร้อยละ)	(พันบาท)	อัตราภาษี (ร้อยละ)	(พันบาท)
กำไรก่อนภาษีเงินได้รวม		785,793		766,982
จำนวนภาษีตามอัตราภาษีเงินได้	20	157,158	20	153,396
รายได้ที่ไม่ต้องเสียภาษี		(243)		(164)
ค่าใช้จ่ายมีสิทธิให้หักเพิ่มทางภาษี		(9)		(3,455)
ค่าใช้จ่ายต้องห้ามทางภาษี		1,214		1,464
รายได้ค่าเช่าค้างรับในปีปัจจุบันที่ไม่รับรู้เป็น หนี้สินภาษีเงินได้รอการตัดบัญชี		21		21
<b>รวม</b>	<b>20</b>	<b>158,141</b>	<b>20</b>	<b>151,220</b>

ภาษีเงินได้รอตัดบัญชี

งบการเงินที่แสดงเงินลงทุนตามวิธีส่วนได้เสีย

ณ 31 ธันวาคม	สินทรัพย์		หนี้สิน	
	2565	2564	2565	2564
		(พันบาท)		
รวม	13,549	16,880	(3,052)	(1,904)
การหักกลบรายการของภาษี	(3,052)	(1,904)	3,052	1,904
<b>สินทรัพย์ภาษีเงินได้รอการตัดบัญชีสุทธิ</b>	<b>10,497</b>	<b>14,976</b>	<b>-</b>	<b>-</b>

งบการเงินเฉพาะกิจการ

ณ 31 ธันวาคม	สินทรัพย์		หนี้สิน	
	2565	2564	2565	2564
		(พันบาท)		
รวม	13,549	16,880	(63)	(21)
การหักกลบรายการของภาษี	(63)	(21)	63	21
<b>สินทรัพย์ภาษีเงินได้รอการตัดบัญชีสุทธิ</b>	<b>13,486</b>	<b>16,859</b>	<b>-</b>	<b>-</b>

บริษัท ไทยเทพรส จำกัด (มหาชน)  
หมายเหตุประกอบงบการเงิน  
สำหรับปีสิ้นสุดวันที่ 31 ธันวาคม 2565

งบการเงินที่แสดงเงินลงทุนตามวิธีส่วนได้เสีย  
บันทึกเป็น(รายจ่าย) / รายได้ใน

ณ วันที่ 1 มกราคม	บันทึกเป็น(รายจ่าย) / รายได้ใน		ณ วันที่ 31 ธันวาคม
	กำไรหรือ ขาดทุน	กำไรขาดทุน เบ็ดเสร็จอื่น	
	(พันบาท)		
<b>2565</b>			
<b>สินทรัพย์ภายใต้การควบคุม</b>			
ที่ดินที่ยังไม่ได้ใช้ดำเนินงาน	2,834	(2,834)	-
ที่ดิน อาคาร และอุปกรณ์	481	(367)	-
ค่าใช้จ่ายส่งเสริมการขายค้างจ่าย	863	229	-
การผูกพันผลประโยชน์พนักงาน	10,132	947	-
อื่นๆ	2,570	(1,306)	-
<b>รวม</b>	<b>16,880</b>	<b>(3,331)</b>	<b>-</b>
<b>2564</b>			
<b>หนี้สินภายใต้การควบคุม</b>			
เงินลงทุนในบริษัทร่วม	(1,883)	(1,106)	-
อื่นๆ	(21)	(42)	-
<b>รวม</b>	<b>(1,904)</b>	<b>(1,148)</b>	<b>(3,052)</b>
<b>สุทธิ</b>	<b>14,976</b>	<b>(4,479)</b>	<b>10,497</b>
<b>2564</b>			
<b>สินทรัพย์ภายใต้การควบคุม</b>			
ที่ดินที่ยังไม่ได้ใช้ดำเนินงาน	2,834	-	-
ที่ดิน อาคาร และอุปกรณ์	935	(454)	-
ค่าใช้จ่ายส่งเสริมการขายค้างจ่าย	902	(39)	-
การผูกพันผลประโยชน์พนักงาน	9,772	360	-
อื่นๆ	2,419	151	-
<b>รวม</b>	<b>16,862</b>	<b>18</b>	<b>16,880</b>
<b>หนี้สินภายใต้การควบคุม</b>			
เงินลงทุนในบริษัทร่วม	(1,091)	(792)	-
อื่นๆ	(21)	-	-
<b>รวม</b>	<b>(1,112)</b>	<b>(792)</b>	<b>(1,904)</b>
<b>สุทธิ</b>	<b>15,750</b>	<b>(774)</b>	<b>14,976</b>

บริษัท ไทยเทพรส จำกัด (มหาชน)

หมายเหตุประกอบงบการเงิน

สำหรับปีสิ้นสุดวันที่ 31 ธันวาคม 2565

	ณ วันที่ 1 มกราคม	งบการเงินเฉพาะกิจการ บันทึกเป็น(รายจ่าย) / รายได้ใน		ณ วันที่ 31 ธันวาคม
		ทำหรือ ขาดทุน (พันบาท)	ทำไรจากทุน เบ็ดเสร็จอื่น	
<b>2565</b>				
<b>สินทรัพย์ภายใต้การตัดบัญชี</b>				
ที่ดินที่ยังไม่ได้ใช้ดำเนินงาน	2,834	(2,834)	-	-
ที่ดิน อาคาร และอุปกรณ์	481	(367)	-	114
ค่าใช้จ่ายส่งเสริมการขายค้างจ่าย	863	229	-	1,092
ภาระผูกพันผลประโยชน์พนักงาน	10,132	947	-	11,079
อื่นๆ	2,570	(1,306)	-	1,264
<b>รวม</b>	<b>16,880</b>	<b>(3,331)</b>	<b>-</b>	<b>13,549</b>
<b>หนี้สินภายใต้การตัดบัญชี</b>				
อื่นๆ	(21)	(42)	-	(63)
<b>รวม</b>	<b>(21)</b>	<b>(42)</b>	<b>-</b>	<b>(63)</b>
<b>สุทธิ</b>	<b>16,859</b>	<b>3,373</b>	<b>-</b>	<b>13,486</b>
<b>2564</b>				
<b>สินทรัพย์ภายใต้การตัดบัญชี</b>				
ที่ดินที่ยังไม่ได้ใช้ดำเนินงาน	2,834	-	-	2,834
ที่ดิน อาคาร และอุปกรณ์	935	(454)	-	481
ค่าใช้จ่ายส่งเสริมการขายค้างจ่าย	902	(39)	-	863
ภาระผูกพันผลประโยชน์พนักงาน	9,772	360	-	10,132
อื่นๆ	2,419	151	-	2,570
<b>รวม</b>	<b>16,862</b>	<b>18</b>	<b>-</b>	<b>16,880</b>
<b>หนี้สินภายใต้การตัดบัญชี</b>				
อื่นๆ	(21)	-	-	(21)
<b>รวม</b>	<b>(21)</b>	<b>-</b>	<b>-</b>	<b>(21)</b>
<b>สุทธิ</b>	<b>16,841</b>	<b>18</b>	<b>-</b>	<b>16,859</b>

20 กำไรต่อหุ้นขั้นพื้นฐาน

กำไรต่อหุ้นขั้นพื้นฐานสำหรับแต่ละปีสิ้นสุดวันที่ 31 ธันวาคม 2565 และ 2564 คำนวณจากกำไรสำหรับปีที่เป็นส่วนของผู้ถือหุ้นสามัญของบริษัทและจำนวนหุ้นสามัญ  
ที่เฉลี่ยถ่วงน้ำหนักที่ออกจำหน่ายแล้วระหว่างปีโดยแสดงการคำนวณดังนี้

	งบการเงินที่แสดงเงินลงทุน ตามวิธีส่วนได้เสีย		งบการเงินเฉพาะกิจการ	
	2565	2564	2565	2564
<b>กำไรที่เป็นส่วนของผู้ถือหุ้นสามัญ สำหรับปีสิ้นสุดวันที่ 31 ธันวาคม</b>				
กำไรที่เป็นส่วนของผู้ถือหุ้นสามัญ ของบริษัท (ขั้นพื้นฐาน)	632,074	618,928	627,651	615,761
จำนวนหุ้นสามัญที่ออกจำหน่ายแล้ว	360,000	360,000	360,000	360,000
กำไรต่อหุ้นขั้นพื้นฐาน (บาท)	1.76	1.72	1.74	1.71

บริษัท ไทยเทพรส จำกัด (มหาชน)  
หมายเหตุประกอบงบการเงิน  
สำหรับปีสิ้นสุดวันที่ 31 ธันวาคม 2565

## 21 เงินปันผล

เงินปันผลที่บริษัทจ่ายให้ผู้ถือหุ้น มีดังนี้

	วันที่อนุมัติ	กำหนดจ่าย เงินปันผล	อัตราเงินปันผลต่อหุ้น (บาท)	จำนวนเงิน (ล้านบาท)
ปี 2565 เงินปันผลประจำปี	22 เมษายน 2565	พฤษภาคม 2565	<u>1.60</u>	<u>576</u>
ปี 2564 เงินปันผลประจำปี	23 เมษายน 2564	พฤษภาคม 2564	<u>1.25</u>	<u>450</u>

## 22 เครื่องมือทางการเงิน

### (ก) มูลค่าตามบัญชีและมูลค่ายุติธรรม

ตารางดังต่อไปนี้แสดงมูลค่าตามบัญชีและมูลค่ายุติธรรมของสินทรัพย์ทางการเงินรวมถึงลำดับชั้นมูลค่ายุติธรรมแต่ไม่รวมถึงการแสดงผลมูลค่ายุติธรรมสำหรับสินทรัพย์ทางการเงินที่วัดมูลค่าด้วยราคาทุนตัดจำหน่ายหากมูลค่าตามบัญชีใกล้เคียงกับมูลค่ายุติธรรมอย่างสมเหตุสมผล

	งบการเงินที่แสดงเงินลงทุนตามวิธีส่วนได้เสีย/งบการเงินเฉพาะกิจการมูลค่าตามบัญชี		มูลค่ายุติธรรม			รวม
	เครื่องมือทาง การเงินที่วัดมูลค่า ด้วยมูลค่ายุติธรรม ผ่านกำไรหรือ ขาดทุน	เครื่องมือทาง การเงินที่วัดมูลค่า ด้วยราคาทุน ตัดจำหน่าย (พันบาท)	รวม	ระดับ1	ระดับ2 (พันบาท)	
ณ วันที่ 31 ธันวาคม 2565						
<b>สินทรัพย์ทางการเงิน</b>						
ตราสารทุน	306	-	306	306	-	306
ตราสารหนี้	-	50,000	50,000	-	50,198	50,198
รวมสินทรัพย์ทางการเงิน	<u>306</u>	<u>50,000</u>	<u>50,306</u>			
ณ วันที่ 31 ธันวาคม 2564						
<b>สินทรัพย์ทางการเงิน</b>						
ตราสารทุน	380	-	380	380	-	380
ตราสารหนี้	-	40,000	40,000	-	39,744	39,744
รวมสินทรัพย์ทางการเงิน	<u>380</u>	<u>40,000</u>	<u>40,380</u>			

ตารางดังต่อไปนี้แสดงเทคนิคการประเมินมูลค่าของเครื่องมือทางการเงินที่วัดมูลค่าด้วยมูลค่ายุติธรรมในงบแสดงฐานะการเงิน

ประเภท	เทคนิคการประเมินมูลค่า
ตราสารทุน	ราคาเสนอซื้อครั้งสุดท้ายในตลาดที่มีสภาพคล่อง ณ วันที่ในรายงาน
ตราสารหนี้ที่จะถึงจนครบ กำหนด	ราคาซื้อขายที่ประกาศอยู่ในสมาคมตลาดตราสารหนี้ไทย โดยใช้ราคาปิด ณ วันที่รายงาน

### (ข) นโยบายการจัดการความเสี่ยงทางการเงิน

#### กรอบการบริหารจัดการความเสี่ยง

คณะกรรมการบริษัทของ บริษัท มีความรับผิดชอบโดยรวมในการจัดให้มีและการควบคุมกรอบการบริหารความเสี่ยงของ บริษัท คณะกรรมการบริษัทจัดตั้งคณะกรรมการบริหารความเสี่ยงซึ่งรับผิดชอบในการพัฒนาและติดตามนโยบายการบริหารความเสี่ยงของ บริษัท คณะกรรมการบริหารความเสี่ยงจะรายงานการดำเนินการดังกล่าวต่อ คณะกรรมการบริษัทอย่างสม่ำเสมอ

นโยบายการบริหารความเสี่ยงของ บริษัท จัดทำขึ้นเพื่อระบุและวิเคราะห์ความเสี่ยงที่ บริษัท เผชิญเพื่อกำหนดระดับความเสี่ยงที่เหมาะสม รวมถึงควบคุมและติดตามความเสี่ยงให้อยู่ในระดับที่ยอมรับได้ นโยบายและระบบการบริหารความเสี่ยงได้รับการทบทวนอย่างสม่ำเสมอเพื่อให้สะท้อนการเปลี่ยนแปลงของสภาพการณ์ในตลาด และการดำเนินงานของ บริษัท บริษัท มีเป้าหมายในการรักษาสภาพแวดล้อมการควบคุมให้เป็นระเบียบและมีประสิทธิภาพโดยจัดให้มีการฝึกอบรมและกำหนดมาตรฐานและขั้นตอนในการบริหารเพื่อให้พนักงานทั้งหมดเข้าใจถึงบทบาทและภาระหน้าที่ของตน

บริษัท ไทยเทพรส จำกัด (มหาชน)

หมายเหตุประกอบงบการเงิน

สำหรับปีสิ้นสุดวันที่ 31 ธันวาคม 2565

คณะกรรมการตรวจสอบของบริษัทกำกับดูแลว่าผู้บริหารมีการติดตามการปฏิบัติตามวิธีปฏิบัติและนโยบายการบริหารความเสี่ยงและทบทวนความเสี่ยงของกรอบการบริหารความเสี่ยงให้สอดคล้องกับความเสี่ยงที่บริษัทเผชิญอยู่ คณะกรรมการตรวจสอบของบริษัทกำกับดูแลโดยผ่านทางผู้ตรวจสอบภายใน ผู้ตรวจสอบภายในทำหน้าที่ในการทบทวนการควบคุมและวิธีการปฏิบัติในการบริหารความเสี่ยงอย่างสม่ำเสมอและในกรณีพิเศษและจะรายงานผลที่ได้ต่อคณะกรรมการตรวจสอบ

### (v.1.) ความเสี่ยงด้านเครดิต

ความเสี่ยงด้านเครดิตเป็นความเสี่ยงจากการสูญเสียทางการเงินของบริษัทหากลูกค้าหรือคู่สัญญาตามเครื่องมือทางการเงินไม่สามารถปฏิบัติตามภาระผูกพันตามสัญญา ซึ่งโดยส่วนใหญ่เกิดจากลูกหนี้ที่เป็นลูกค้า

#### (v.1.1) ลูกหนี้การค้า

ความเสี่ยงด้านเครดิตของบริษัทได้รับอิทธิพลมาจากลักษณะเฉพาะตัวของลูกค้าแต่ละราย อย่างไรก็ตาม ผู้บริหารต้องพิจารณาถึงปัจจัยอื่นๆ ซึ่งอาจส่งผลกระทบต่อความเสี่ยงด้านเครดิตของลูกค้า ซึ่งรวมถึงความเสี่ยงของการผิดนัดชำระซึ่งเกี่ยวข้องกับอุตสาหกรรมและประเทศที่ลูกค้าดำเนินธุรกิจอยู่

คณะกรรมการบริหารความเสี่ยงกำหนดนโยบายด้านเครดิตเพื่อวิเคราะห์ความน่าเชื่อถือของลูกค้ารายใหม่แต่ละรายก่อนที่บริษัทจะเสนอระยะเวลาและเงื่อนไขทางการค้า วงเงินยอดขายจะกำหนดไว้สำหรับลูกค้าแต่ละรายและจะทบทวนทุกๆ 6 เดือน ยอดขายที่เกินกว่าวงเงินดังกล่าวต้องได้รับการอนุมัติจากผู้จัดการฝ่ายขายในประเทศ ในกรณีวงเงินเกิน 200,000 บาท ต้องได้รับการพิจารณาอนุมัติจากผู้จัดการฝ่ายการเงิน

บริษัทจำกัดความเสี่ยงด้านเครดิตของลูกหนี้การค้าด้วยการกำหนดระยะเวลาการจ่ายชำระสูงสุดที่ 90 วันและมีการติดตามยอดคงค้างของลูกหนี้การค้าอย่างสม่ำเสมอ บริษัทพิจารณาการต่ออายุค่าทุกวันสิ้นรอบระยะเวลารายงาน อัตราการตั้งสำรองของผลขาดทุนด้านเครดิตที่คาดว่าจะเกิดขึ้นคำนวณโดยพิจารณาจากอายุหนี้คงค้างนับจากวันที่ถึงกำหนดชำระสำหรับลูกหนี้แต่ละรายและสะท้อนผลแตกต่างระหว่างสภาวะเศรษฐกิจในอดีตที่ผ่านมา สภาวะเศรษฐกิจในปัจจุบันและมุมมองของบริษัทที่มีต่อสภาวะเศรษฐกิจตลอดอายุที่คาดการณ์ไว้ของลูกหนี้

ข้อมูลเกี่ยวกับลูกหนี้การค้าเปิดเผยในหมายเหตุข้อ 6

#### (v.1.2) เงินลงทุนในตราสารหนี้

บริษัทพิจารณาว่าเงินลงทุนในตราสารหนี้ซึ่งวัดมูลค่าด้วยราคาทุนตัดจำหน่ายมีความเสี่ยงด้านเครดิตต่ำ ดังนั้น ค่าเผื่อผลขาดทุนด้านเครดิตที่คาดว่าจะเกิดขึ้นซึ่งประเมินในระหว่างปีจำกัดอยู่ที่ผลขาดทุนด้านเครดิตที่คาดว่าจะเกิดขึ้นภายใน 12 เดือนหรือ “ความเสี่ยงด้านเครดิตต่ำ” สำหรับตราสารหนี้ที่อยู่ในความต้องการของตลาดโดยพิจารณาจากอันดับเครดิตที่อยู่ในระดับนำลงทุน (Investment grade credit rating) จากหน่วยงานจัดอันดับเครดิตภายนอกที่มีการเผยแพร่ ตราสารอื่น ๆ จะพิจารณาว่ามีความเสี่ยงด้านเครดิตต่ำเมื่อความเสี่ยงจากการผิดนัดชำระหนี้อยู่ในระดับต่ำ และ ผู้ออกตราสารมีความสามารถทางการเงินที่จะปฏิบัติตามภาระผูกพันตามสัญญาได้

บริษัทจำกัดความเสี่ยงด้านเครดิตด้วยการลงทุนในตราสารหนี้ที่มีสภาพคล่องและคู่สัญญาที่มีอันดับเครดิตอย่างน้อย A จากบริษัท Fitch Ratings (Thailand)

บริษัทติดตามการเปลี่ยนแปลงของความเสี่ยงด้านเครดิตด้วยการติดตามการจัดอันดับเครดิตภายนอกที่มีการเผยแพร่ เพื่อประเมินว่าความเสี่ยงด้านเครดิตเพิ่มขึ้นอย่างมีนัยสำคัญ ณ วันที่รายงาน โดยไม่ได้ถูกสะท้อนในอันดับเครดิตที่เผยแพร่หรือไม่ เพื่อประกอบในการพิจารณาบริษัทมีการทบทวนการเปลี่ยนแปลงของผลตอบแทนในหุ้นกู้ หากสามารถหาได้ประกอบกับข่าวที่มีการเผยแพร่และข้อมูลการกำกับดูแลของหน่วยงานกำกับดูแลของลูกหนี้

บริษัท (ไทยเทพรส จำกัด (มหาชน))  
หมายเหตุประกอบงบการเงิน  
สำหรับปีสิ้นสุดวันที่ 31 ธันวาคม 2565

ตารางต่อไปนี้ให้ข้อมูลเกี่ยวกับความเสี่ยงด้านเครดิตและผลขาดทุนด้านเครดิตที่คาดว่าจะเกิดขึ้น

เงินลงทุนในตราสารหนี้ ณ วันที่ 31 ธันวาคม 2565	งบการเงินที่แสดงเงินลงทุนตามวิธีส่วนได้เสีย	
	งบการเงินเฉพาะกิจการ	
	ผลขาดทุนด้านเครดิตที่คาดว่าจะเกิดขึ้นใน 12 เดือนข้างหน้า (พันบาท)	รวม
ตราสารหนี้ที่วัดมูลค่าด้วยราคาทุนตัดจำหน่าย	50,000	50,000
	<u>50,000</u>	<u>50,000</u>
หัก ค่าเผื่อผลขาดทุนด้านเครดิตที่คาดว่าจะเกิดขึ้น สุทธิ	-	-
	<u>50,000</u>	<u>50,000</u>
<b>เงินลงทุนในตราสารหนี้ ณ วันที่ 31 ธันวาคม 2564</b>		
ตราสารหนี้ที่วัดมูลค่าด้วยราคาทุนตัดจำหน่าย	40,000	40,000
	<u>40,000</u>	<u>40,000</u>
หัก ค่าเผื่อผลขาดทุนด้านเครดิตที่คาดว่าจะเกิดขึ้น สุทธิ	-	-
	<u>40,000</u>	<u>40,000</u>

(v.1.3) เงินสดและรายการเทียบเท่าเงินสด

ความเสี่ยงด้านเครดิตของบริษัทที่เกิดจากเงินสดและรายการเทียบเท่าเงินสดมีจำกัดเนื่องจากคู่สัญญาเป็นธนาคารและสถาบันการเงิน ซึ่งบริษัทพิจารณาว่ามีความเสี่ยงด้านเครดิตต่ำ

(v.2) ความเสี่ยงด้านสภาพคล่อง

บริษัทกำกับดูแลความเสี่ยงด้านสภาพคล่องและรักษาระดับของเงินสดและรายการเทียบเท่าเงินสดที่ผู้บริหารพิจารณาว่าเพียงพอในการจัดหาเงินเพื่อใช้ในการดำเนินงานของบริษัท และลดผลกระทบจากความผันผวนในกระแสเงินสด

ตารางต่อไปนี้แสดงระยะเวลาการครบกำหนดคงเหลือตามสัญญาของหนี้สินทางการเงิน ณ วันที่รายงาน โดยแสดงจำนวนเงินเป็นจำนวนขั้นต้นซึ่งไม่ได้คิดลด รวมดอกเบี้ยตามสัญญาและไม่รวมผลกระทบหากหักกลับตามสัญญา

ณ วันที่ 31 ธันวาคม 2565	งบการเงินที่แสดงเงินลงทุนตามวิธีส่วนได้เสีย		
	งบการเงินเฉพาะกิจการ		
	มูลค่าตามบัญชี	ภายใน 1 ปี หรือน้อยกว่า (พันบาท)	รวม
<b>หนี้สินทางการเงิน</b>			
เจ้าหนี้การค้า	68,195	68,195	68,195
เจ้าหนี้อื่น	93,332	93,332	93,332
	<u>161,527</u>	<u>161,527</u>	<u>161,527</u>
<b>ณ วันที่ 31 ธันวาคม 2564</b>			
<b>หนี้สินทางการเงิน</b>			
เจ้าหนี้การค้า	100,282	100,282	100,282
เจ้าหนี้อื่น	89,461	89,461	89,461
	<u>189,743</u>	<u>189,743</u>	<u>189,743</u>

(v.3) ความเสี่ยงด้านตลาด

บริษัทมีความเสี่ยงที่มูลค่ายุติธรรมหรือกระแสเงินสดในอนาคตของเครื่องมือทางการเงินจะมีความผันผวนอันเนื่องมาจากการเปลี่ยนแปลงของราคาตลาด ความเสี่ยงด้านตลาดมีดังนี้

บริษัท ไทยเทพรส จำกัด (มหาชน)

หมายเหตุประกอบงบการเงิน

สำหรับปีสิ้นสุดวันที่ 31 ธันวาคม 2565

(v.3.1) ความเสี่ยงด้านอัตราแลกเปลี่ยน

บริษัทมีความเสี่ยงด้านอัตราแลกเปลี่ยนที่เกี่ยวข้องกับการซื้อและการขายที่เป็นสกุลเงินตราต่างประเทศ

ความเสี่ยงจากเงินตราต่างประเทศ

ณ วันที่ 31 ธันวาคม

งบการเงินที่แสดงเงินลงทุนตามวิธีส่วนได้เสีย/

งบการเงินเฉพาะกิจการ

2565 2564

(พันบาท)

เงินเหรียญสหรัฐอเมริกา

เงินสดและรายการเทียบเท่าเงินสด

23,908 594

ลูกหนี้การค้า

21,257 23,003

เจ้าหนี้การค้า

- (9,555)

เจ้าหนี้อื่น

(3) (3)

เงินสกุลยูโร

เจ้าหนี้การค้า

- (7,771)

เจ้าหนี้อื่น

- (318)

เงินเหรียญออสเตรเลีย

ลูกหนี้การค้า

1,174 1,322

เงินเหรียญสิงคโปร์

ลูกหนี้การค้า

1,968 571

เงินเยนญี่ปุ่น

เจ้าหนี้การค้า

- (537)

เงินหยวน

ลูกหนี้การค้า

8,620 -

ยอดบัญชีในงบแสดงฐานะการเงินที่มีความเสี่ยง

56,924 12,306

## 23 การบริหารจัดการทุน

นโยบายของคณะกรรมการบริษัท คือการรักษาระดับเงินลงทุนให้มั่นคงเพื่อรักษาความเชื่อมั่นของนักลงทุน เจ้าหนี้และตลาดและก่อให้เกิดการพัฒนาของธุรกิจ ในอนาคต คณะกรรมการได้มีการกำกับดูแลผลตอบแทนจากการลงทุน อย่างสม่ำเสมอโดยพิจารณาจากสัดส่วนของผลตอบแทนจากกิจกรรมดำเนินงานต่อ ส่วนของเจ้าของรวม อีกทั้งยังกำกับดูแลระดับการจ่ายเงินปันผลให้แก่ผู้ถือหุ้นสามัญ

## 24 การผูกพันกับบุคคลหรือกิจการที่ไม่เกี่ยวข้องกัน

งบการเงินที่แสดงเงินลงทุนตามวิธีส่วนได้เสีย

งบการเงินเฉพาะกิจการ

2565 2564

(พันบาท)

การผูกพันรายจ่ายฝ่ายทุน

สัญญาที่ยังไม่ได้รับรู้

ยานพาหนะ

- 2,077

เครื่องจักรและอุปกรณ์

25,248 1,262

รวม

25,248 3,339

จำนวนเงินขั้นต่ำที่ต้องจ่ายในอนาคตทั้งสิ้น

ภายใต้สัญญาเช่าดำเนินงานที่บอกเลิกไม่ได้

สำหรับสินทรัพย์ที่มีมูลค่าต่ำ

ภายใน 1 ปี

146 293

1 - 5 ปี

- 146

รวม

146 439

การผูกพันอื่นๆ

หนังสือค้ำประกันจากธนาคาร

4,853 4,593

หนังสือค้ำประกันจากธนาคาร

ณ วันที่ 31 ธันวาคม 2565 บริษัทมีการผูกพันกับธนาคารแห่งหนึ่งจากการให้ธนาคารออกหนังสือค้ำประกันการใช้ไฟฟ้า โดยมีเงินฝากธนาคารใช้เป็นหลักประกันจำนวน 4.6 ล้านบาท (2563: 4.6 ล้านบาท)

# ส่วนที่ 4

## การรับรองความถูกต้องของข้อมูล

การรับรองความถูกต้องของข้อมูล

การรับรองความถูกต้องของข้อมูล

การรับรองความถูกต้องของข้อมูลในแบบแสดงรายการข้อมูลประจำปี (56-1 One Report) นั้นให้กรรมการผู้มีอำนาจลงนามผูกพันบริษัท\* ลงลายมือชื่อพร้อมทั้งประทับตราบริษัท (ถ้ามี) ในแบบแสดงรายการข้อมูลประจำปี (56-1 One Report) พร้อมทั้งมอบอำนาจให้บุคคลใดลงนามกำกับเอกสารในแบบแสดงรายการข้อมูลประจำปีแทนด้วยโดยใช้ข้อความและรูปแบบดังนี้



“บริษัทได้สอบทานข้อมูลในแบบแสดงรายการข้อมูลประจำปี (56-1 One Report) ฉบับนี้แล้ว ด้วยความระมัดระวัง บริษัทขอรับรองว่า ข้อมูลดังกล่าวถูกต้องครบถ้วน ไม่เป็นเท็จ ไม่ทำให้ผู้อื่นสำคัญผิด หรือไม่ขาดข้อมูลที่ควรต้องแจ้งในสาระสำคัญ นอกจากนี้ บริษัทขอรับรองว่า

(1) งบการเงินและข้อมูลทางการเงินที่สรุปมาในแบบแสดงรายการข้อมูลประจำปี ได้แสดงข้อมูลอย่างถูกต้องครบถ้วนในสาระสำคัญเกี่ยวกับฐานะการเงิน ผลการดำเนินงาน และกระแสเงินสดของบริษัทและบริษัทร่วมแล้ว

(2) บริษัทได้จัดให้มีระบบการเปิดเผยข้อมูลที่ดี เพื่อให้แน่ใจว่าบริษัทได้เปิดเผยข้อมูลในส่วนที่เป็นสาระสำคัญทั้งของบริษัทและบริษัทร่วม อย่างถูกต้องครบถ้วนแล้ว รวมทั้งควบคุมดูแลให้มีการปฏิบัติตามระบบดังกล่าว

(3) บริษัทได้จัดให้บริษัทมีระบบการควบคุมภายในที่ดีและควบคุมดูแลให้มีการปฏิบัติตามระบบดังกล่าว และบริษัทได้แจ้งข้อมูลการประเมินระบบการควบคุมภายใน ณ วันที่ 21 กุมภาพันธ์ 2566 ต่อผู้สอบบัญชีและกรรมการตรวจสอบของบริษัทแล้ว ซึ่งครอบคลุมถึงข้อบกพร่องและการเปลี่ยนแปลงที่สำคัญของระบบการควบคุมภายใน รวมทั้งการกระทำที่มีขอบที่อาจมีผลกระทบต่อการจัดทำรายงานทางการเงินของบริษัทและบริษัทร่วม

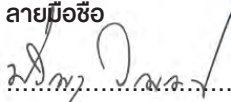
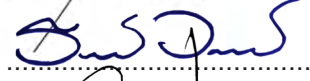
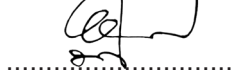
ในการนี้ เพื่อเป็นหลักฐานว่าเอกสารทั้งหมดเป็นเอกสารชุดเดียวกันกับที่ข้าพเจ้าได้รับรองความถูกต้องแล้ว ข้าพเจ้าได้มอบหมายให้ นายธนวัฒน์ วิญญูรัตน์ เป็นผู้ลงลายมือชื่อกำกับเอกสารนี้ไว้ทุกหน้าด้วย หากเอกสารใดไม่มีลายมือชื่อของ นายธนวัฒน์ วิญญูรัตน์ กำกับไว้ ข้าพเจ้าจะถือว่าไม่ใช้ข้อมูลที่ข้าพเจ้าได้รับรองความถูกต้องของข้อมูลแล้ว ดังกล่าวข้างต้น

ชื่อ	ตำแหน่ง	ลายมือชื่อ
1. นายปริญญา วิญญูรัตน์	ประธานกรรมการบริหาร/กรรมการผู้จัดการ	
2. นายธนวัฒน์ วิญญูรัตน์	กรรมการ/รองกรรมการผู้จัดการ	
3. นายบัญชา วิญญูรัตน์	กรรมการ/รองกรรมการผู้จัดการ	
ผู้รับมอบอำนาจ นายธนวัฒน์ วิญญูรัตน์	กรรมการ/รองกรรมการผู้จัดการ	

\*ให้แนบเอกสารหลักฐานประกอบด้วย ทั้งนี้ แบบแสดงรายการข้อมูลประจำปีนี้เป็นข้อมูลที่สำคัญที่ผู้ลงทุนใช้ประกอบการตัดสินใจลงทุนบริษัทจึงควรเสนอให้คณะกรรมการบริษัทพิจารณาก่อนที่จะส่งให้สำนักงาน

\*\* พร้อมทั้งประทับตราบริษัท (ถ้ามี)

ทั้งนี้ มาตรา 89/20 \*\*\* แห่งพระราชบัญญัติหลักทรัพย์และตลาดหลักทรัพย์ พ.ศ. 2535 ซึ่งแก้ไขเพิ่มเติมโดยพระราชบัญญัติหลักทรัพย์และตลาดหลักทรัพย์ (ฉบับที่ 4) พ.ศ. 2551 กำหนดให้กรรมการและผู้บริหารต้องร่วมกันรับผิดชอบต่อบุคคลที่ซื้อขายหลักทรัพย์ของบริษัทในความเสียหายใด ๆ อันเกิดขึ้นเนื่องจากการเปิดเผยข้อมูลต่อผู้ถือหุ้นหรือประชาชนทั่วไป โดยแสดงข้อความที่เป็นเท็จในสาระสำคัญหรือปกปิดข้อความจริงที่ควรบอกให้แจ้งในสาระสำคัญในกรณีของงบการเงินและรายงานเกี่ยวกับฐานะการเงินและผลการดำเนินงานของบริษัทหรือรายงานอื่นใดที่ต้องเปิดเผยตามมาตรา 56 หรือมาตรา 199 โดยมีได้จำกัดความรับผิดไว้เฉพาะกรรมการและผู้บริหารที่ลงลายมือชื่อรับรองความถูกต้องของข้อมูลในเอกสารดังกล่าวเท่านั้น อย่างไรก็ตาม กรรมการหรือผู้บริหารซึ่งสามารถพิสูจน์ได้ว่าโดยตำแหน่งหน้าที่ตนไม่อาจล่วงรู้ถึงความเท็จจริงของข้อมูลหรือการขาดข้อมูลที่ควรต้องแจ้งนั้น ย่อมไม่มีความรับผิดตามมาตรา 89/20

หมายเหตุ \*\*\* ใช้บังคับกับบริษัทที่อยู่ภายใต้บังคับของหมวด 3/1 แห่งพระราชบัญญัติหลักทรัพย์และตลาดหลักทรัพย์ พ.ศ. 2535 ซึ่งแก้ไขเพิ่มเติมโดยพระราชบัญญัติหลักทรัพย์และตลาดหลักทรัพย์ (ฉบับที่ 4) พ.ศ. 2551 เท่านั้น

# เอกสารแนบ

1 ข้อมูลของกรรมการ ผู้บริหาร ผู้มีอำนาจควบคุม และเลขาธิการบริษัท

1.1 รายละเอียดเกี่ยวกับกรรมการ ผู้บริหารและผู้มีอำนาจควบคุม

ชื่อ-สกุล/ ตำแหน่ง (1)	อายุ (ปี)	คุณวุฒิทางการศึกษา (2)	ความสัมพันธ์ทางครอบครัวระหว่าง กรรมการและผู้บริหาร (3)	สัดส่วนการ ถือหุ้นใน บริษัท (%) (4)	ประสบการณ์ทำงานในระยะ 5 ปี ย้อนหลัง		
					ช่วงเวลา	ตำแหน่ง	ชื่อนายงาน/บริษัท/ประเภทธุรกิจ (5)
1. นายปริญญา วิทยุรัตน์ - ประธานกรรมการบริหารและ กรรมการผู้จัดการ (กรรมการผู้มีอำนาจลงนาม)	68	- คหกรรมศาสตร์ คุษฎี บัณฑิตศึกษาศาสตร์ สาขาวิทยาศาสตร์การ อาหารและโภชนาการ มหาวิทยาลัยเทคโนโลยีราชมงคลพระนคร - ปริญญาตรี-วิทยาศาสตร์ บัณฑิต สาขาเคมี มหาวิทยาลัยแห่งชาติ ไต้หวัน	เป็นน้องชายนายไทรลาศ วิทยุรัตน์ ซึ่งเป็นสามีนางพรนภา วิทยุรัตน์ และเป็นอาณายนันทิต วิทยุรัตน์ และนางสาวมาลี วิทยุรัตน์	33.10	2548-ปัจจุบัน 2538-ปัจจุบัน 2543-ปัจจุบัน  2561-ปัจจุบัน 2560-ปัจจุบัน  2554-ปัจจุบัน 2553-ปัจจุบัน  2551-ปัจจุบัน  2548-ปัจจุบัน	ประธานกรรมการ ประธานกรรมการ บริหาร กรรมการผู้จัดการ  กรรมการ กรรมการ  กรรมการ กรรมการ  กรรมการ  กรรมการ  กรรมการ	<u>ตำแหน่งงานในปัจจุบัน</u> บริษัท ไทยเทพรส จำกัด (มหาชน) บริษัท ไทยเทพรส จำกัด (มหาชน) บริษัท ไทยเทพรส จำกัด (มหาชน)  <u>ตำแหน่งในกิจการอื่น มี 6 แห่ง</u> บริษัท เทพาสแลนด์ จำกัด ธุรกิจ : พัฒนาอสังหาริมทรัพย์ บริษัท ราชครามการเกษตร จำกัด ธุรกิจ : ผลิตจำหน่าย นำเข้า ผลิตผล การเกษตร บริษัท บางปะอินสปอร์ตคลับ จำกัด ธุรกิจ : สนามกอล์ฟ บริษัท ราชครามฟร็อบเพอร์ตี้ จำกัด ธุรกิจ : พัฒนา, จัดสรรที่ดิน ซื้อขายอสังหาริมทรัพย์ บริษัท สยามกอล์ฟไม้ จำกัด ธุรกิจ : สนามกอล์ฟ  บริษัท ราชครามแลนด์ จำกัด ธุรกิจ : ประกอบกิจการให้บริการ สนามกีฬา และพัฒนาจัดสรรที่ดิน ซื้อขายอสังหาริมทรัพย์ <u>ตำแหน่งในบริษัทจดทะเบียนอื่น</u> - ไม่มี <u>ตำแหน่งในกิจการที่แข่งขัน/ เกี่ยวข้องกับธุรกิจของบริษัทที่อาจ ทำให้เกิดความขัดแย้งทาง</u> - ไม่มี การอบรมหลักสูตรกรรมการ ยังไม่เข้ารับการอบรมหลักสูตร กรรมการ
2. นางสาวมาลี วิทยุรัตน์ - กรรมการ	68	บริหารธุรกิจบัณฑิต สาขาการเงิน การธนาคาร มหาวิทยาลัยรามคำแหง	เป็นพี่นายบัณฑิต วิทยุรัตน์, นางสาวสุณี วิทยุรัตน์ และเป็นหลานนายปริญญา และนางพรนภา วิทยุรัตน์	3.89	2536-ปัจจุบัน 2536-2553  2530-2536	กรรมการ กรรมการและรอง กรรมการผู้จัดการ สายบัญชี-การเงิน ผู้จัดการฝ่ายบัญชี และการเงิน	<u>ตำแหน่งงานในปัจจุบัน</u> บริษัท ไทยเทพรส จำกัด (มหาชน) บริษัท ไทยเทพรส จำกัด (มหาชน)  บริษัท ไทยเทพรส จำกัด (มหาชน)  <u>ตำแหน่งในกิจการอื่น</u> - ไม่มี <u>ตำแหน่งในบริษัทจดทะเบียนอื่น</u> - ไม่มี <u>ตำแหน่งในกิจการที่แข่งขัน/เกี่ยวข้องกับ ธุรกิจของบริษัทที่อาจทำให้เกิด ความขัดแย้งทางผลประโยชน์</u> - ไม่มี การอบรมหลักสูตรกรรมการ เข้ารับการอบรม หลักสูตร Director Accreditation Program (DAP) รุ่นที่ 37/2005 สมาคมส่งเสริมสถาบันกรรมการ บริษัทไทย

ชื่อ-สกุล/ ตำแหน่ง (1)	อายุ (ปี)	คุณวุฒิทางการศึกษา (2)	ความสัมพันธ์ทางครอบครัวระหว่าง กรรมการและผู้บริหาร (3)	สัดส่วนการ ถือหุ้นใน บริษัท (%) (4)	ประสบการณ์ทำงานในระยะ 5 ปี ย้อนหลัง		
					ช่วงเวลา	ตำแหน่ง	ชื่อหน่วยงาน/บริษัท/ประเภทธุรกิจ (5)
3. นายบัณฑิต วิทยุรัตน์ - กรรมการ	66	- ศิลปศาสตรมหาบัณฑิต สาขาการจัดการมนุษย์กับ สิ่งแวดล้อม มหาวิทยาลัยเชียงใหม่ - วิศวกรรมศาสตรบัณฑิต สาขาเครื่องกล มหาวิทยาลัย Adamson ฟิลิปปินส์	เป็นหลานของนายปริญญา วิทยุรัตน์ และนางพรนภา วิทยุรัตน์ และเป็นน้องชายนางสาวมาลี วิทยุรัตน์	7.34	2536 -ปัจจุบัน 2536-2551 2536-2550	กรรมการ รองกรรมการผู้ จัดการ ผู้จัดการสาขา ลำปาง	ตำแหน่งงานในปัจจุบัน บริษัท ไทยเทพรส จำกัด (มหาชน) บริษัท ไทยเทพรส จำกัด (มหาชน) บริษัท ไทยเทพรส จำกัด (มหาชน)  ตำแหน่งในกิจการอื่น - ไม่มี ตำแหน่งในบริษัทจดทะเบียนอื่น - ไม่มี ตำแหน่งในกิจการที่เพิ่งจับ/เกี่ยวเนื่อง กับธุรกิจของบริษัทที่อาจทำให้เกิด ความขัดแย้งทางผลประโยชน์ - ไม่มี การอบรมหลักสูตรกรรมการ เข้ารับการอบรม หลักสูตร Director Accreditation Program (DAP) รุ่นที่ 37/2005 สมาคมส่งเสริมสถาบันกรรมการ บริษัทไทย
4. นางพรนภา วิทยุรัตน์ - กรรมการ/รองกรรมการผู้จัดการ	73	อบรมหลักสูตร Director Accreditation Program (DAP) รุ่นที่ 37/2005 สมาคมส่งเสริมสถาบัน กรรมการบริษัทไทย	เป็นภรรยานายไทรลาศ วิทยุรัตน์ซึ่งเป็นพี่ ชาย นายปริญญา วิทยุรัตน์ และเป็นอา สะโต้นางสาวมาลี และนายบัณฑิต วิทยุรัตน์	4.71	2536-ปัจจุบัน	กรรมการและรอง กรรมการผู้จัดการ	ตำแหน่งงานในปัจจุบัน บริษัท ไทยเทพรส จำกัด (มหาชน) ตำแหน่งในกิจการอื่น - ไม่มี ตำแหน่งในบริษัทจดทะเบียนอื่น - ไม่มี ตำแหน่งในกิจการที่เพิ่งจับ/เกี่ยวเนื่อง กับธุรกิจของบริษัทที่อาจทำให้เกิด ความขัดแย้งทางผลประโยชน์ - ไม่มี การอบรมหลักสูตรกรรมการ เข้ารับการอบรมหลักสูตร Director Accreditation Program (DAP) รุ่นที่ 37/2005 สมาคมส่งเสริมสถาบันกรรมการ บริษัทไทย

ชื่อ-สกุล/ ตำแหน่ง (1)	อายุ (ปี)	คุณวุฒิทางการศึกษา (2)	ความสัมพันธ์ทางครอบครัวระหว่าง กรรมการและผู้บริหาร (3)	สัดส่วนการ ถือหุ้นใน บริษัท (%) (4)	ประสบการณ์ทำงานในระยะ 5 ปี ย้อนหลัง		
					ช่วงเวลา	ตำแหน่ง	ชื่อหน่วยงาน/บริษัท/ประเภทธุรกิจ (5)
5. นายธนวัฒน์ วิญญูรัตน์ - CFO / กรรมการ / รองกรรมการผู้จัดการ (กรรมการผู้มีอำนาจลงนาม)	50	- Master of Science Finance, Bentley College, Massachusetts, USA - Master of Science in Manufacturing System Engineering Rensselaer Polytechnic Institute ,USA - Bachelor of Science in Management System Rensselaer Polytechnic Institute, USA	เป็นบุตรนางพรนภา วิญญูรัตน์ และเป็นหลานนายปริญญา วิญญูรัตน์	7.14	2561-ปัจจุบัน	CFO	ตำแหน่งงานในปัจจุบัน
					2557-ปัจจุบัน	รองกรรมการ ผู้จัดการ	บริษัท ไทยเทพรส จำกัด (มหาชน) บริษัท ไทยเทพรส จำกัด (มหาชน)
					2553-ปัจจุบัน 2547-2553	กรรมการ ผู้จัดการฝ่าย การตลาด	บริษัท ไทยเทพรส จำกัด (มหาชน) บริษัท ไทยเทพรส จำกัด (มหาชน)
					2553-ปัจจุบัน	กรรมการ	ตำแหน่งในกิจการอื่น มี 2 แห่ง : 1.บริษัท เอ็กซ์เตอร์(ประเทศไทย)จำกัด ธุรกิจ : ผู้จัดจำหน่ายเครื่องปรุงรส อาหาร 2. บริษัท รชตโยธิน จำกัด ธุรกิจ : โรงแรม ตำแหน่งในบริษัทจดทะเบียนอื่น - ไม่มี
					2548-ปัจจุบัน	กรรมการ	ตำแหน่งในกิจการที่เพิ่งขึ้น/เกี่ยวข้องเนื่องกับ ธุรกิจของบริษัทที่อาจทำให้เกิดความขัด แย้งทางผลประโยชน์ - ไม่มี
					2561		การอบรมหลักสูตรกรรมการ :Orientation Course-CFO focus on Financial Reporting Class รุ่นที่ 4/2018 (CFO 0411) สภาวิชาชีพบัญชีและตลาดหลักทรัพย์ แห่งประเทศไทย
					2562		: ที่ดิน อาคาร อุปกรณ์ ปี63และ มาตรฐานการรายงานทางการเงินที่ เกี่ยวข้อง บริษัท เอ็น วาย ซี แมนเนจเม้นท์ : การกำหนดราคาโอนระหว่างบริษัทที่มี ความสัมพันธ์กัน ปี2562 บจก.เอ็น วาย ซี แมนเนจเม้นท์
					2563		: TFRSและมาตรการผ่อนปรนทางบัญชี จาก Covid 19(สำหรับกิจการที่ไม่ใช่ สถาบันการเงิน) บจก.เอ็น วาย ซี แมนเนจเม้นท์
					2564		: Financial Analysisเพื่อวิเคราะห์ สถานการณ์ธุรกิจและการแก้ไขปรับปรุง ผลการดำเนินงาน บ.ฝึกอบรมและสัมมนาธรรมมิติ : ESG Integration in Sustainable Investing
					2565		สมาคมบริษัทจดทะเบียนไทย : ภาษีเงินได้รอการตัดบัญชี ปี65 หลัก การและประเด็นปัญหาในทางปฏิบัติ (2022 Deferred Tax) บ.เอ็น วาย ซี แมนเนจเม้นท์

ชื่อ-สกุล/ ตำแหน่ง (1)	อายุ (ปี)	คุณวุฒิทางการศึกษา (2)	ความสัมพันธ์ทางครอบครัวระหว่าง กรรมการและผู้บริหาร (3)	สัดส่วนการ ถือหุ้นใน บริษัท (%) (4)	ประสบการณ์ทำงานในระยะ 5 ปี ก่อนหลัง		
					ช่วงเวลา	ตำแหน่ง	ชื่อหน่วยงาน/บริษัท/ประเภทธุรกิจ (5)
6. นายบัญชา วิทยุรัตน์ - กรรมการ/รองกรรมการผู้จัดการ (กรรมการผู้มีอำนาจลงนาม)	37	- MSc. Environmental Engineering Imperial College London, U.K. - Bachelor of Engineering in Engineering with Business Finance (First Class Honors) University College London (UCL), U.K.	เป็นบุตรชายปริญญา วิทยุรัตน์ เป็นหลานนางพรมภา วิทยุรัตน์	7.68	2557- ปัจจุบัน	รองกรรมการ ผู้จัดการ	ตำแหน่งงานในปัจจุบัน บมจ. ไทยเทพรส
					2554-ปัจจุบัน	ผู้จัดการแผนก จัดซื้อ	บมจ. ไทยเทพรส
					2553-ปัจจุบัน	กรรมการ	บมจ.ไทยเทพรส ตำแหน่งในกิจการอื่น มี 7 แห่ง:
					2561-ปัจจุบัน	กรรมการ	บจก.นครหลวงการเกษตร ธุรกิจ:สวนมะพร้าวและขายผลิตผล การ เกษตร
					2561-ปัจจุบัน	กรรมการ	บจก.เทพาแลนด์ ธุรกิจ :พัฒนาอสังหาริมทรัพย์
					2560 -ปัจจุบัน	กรรมการ	บจก. บางปะอินสปอร์ตคลับ ธุรกิจ : สนามกอล์ฟ
					2560-ปัจจุบัน	กรรมการ	บจก.ราชครามการเกษตร ธุรกิจ : ผลิตจำหน่าย นำเข้า ผลิตผล การเกษตร
					2558-ปัจจุบัน		บจก. ไทเวอร์ อินเตอร์เทรด ธุรกิจ : ขายส่งสินค้าทั่วไป
					2553-ปัจจุบัน		บจก. ราชครามฟร้อมเพอร์ตี ธุรกิจ : พัฒนา, จัดสรรที่ดิน ซื้อขายอสังหาริมทรัพย์
					2553-ปัจจุบัน		บจก. เอ็กซ์เตอร์(ประเทศไทย) ธุรกิจ : ผู้จัดจำหน่ายเครื่องปรุงรส อาหาร ตำแหน่งในบริษัทจดทะเบียนอื่น - ไม่มี ตำแหน่งในกิจการที่แข่งขัน/เกี่ยวเนื่อง กับธุรกิจของบริษัทที่อาจทำให้เกิด ความขัดแย้งทางผลประโยชน์ - ไม่มี การอบรมหลักสูตรกรรมการ ยังไม่เข้า อบรมหลักสูตรกรรมการ
7. นายพจน์ ทองพุดี กรรมการอิสระ/ประธานกรรมการ ตรวจสอบ	84	วิชาการบัญชี A.B.I Institute of Book Keeper, London	-	-	2560-ปัจจุบัน	ประธานกรรมการ ตรวจสอบ	ตำแหน่งงานในปัจจุบัน บริษัท ไทยเทพรส จำกัด (มหาชน)
					2554-ปัจจุบัน	กรรมการ ตรวจสอบ	บริษัท ไทยเทพรส จำกัด (มหาชน)
					2545-ปัจจุบัน	กรรมการอิสระ	บริษัท ไทยเทพรส จำกัด (มหาชน) ตำแหน่งในกิจการอื่น - ไม่มี ตำแหน่งในบริษัทจดทะเบียนอื่น - ไม่มี ตำแหน่งในกิจการที่แข่งขัน/เกี่ยวเนื่อง กับธุรกิจของบริษัทที่อาจทำให้เกิด ความขัดแย้งทางผลประโยชน์ - ไม่มี การอบรมหลักสูตรกรรมการ ยังไม่เข้ารับการอบรมหลักสูตร กรรมการ

ชื่อ-สกุล/ ตำแหน่ง (1)	อายุ (ปี)	คุณวุฒิทางการศึกษา (2)	ความสัมพันธ์ทางครอบครัวระหว่าง กรรมการและผู้บริหาร (3)	สัดส่วนการ ถือหุ้นใน บริษัท (%) (4)	ประสบการณ์ทำงานในระยะ 5 ปี ย้อนหลัง					
					ช่วงเวลา	ตำแหน่ง	ชื่อหน่วยงาน/บริษัท/ประเภทธุรกิจ (5)			
8. นายจิรวุฒิ มาศรีธรรม กรรมการอิสระ/ กรรมการตรวจสอบ	84	-พาดิษยศาสตร์บัณฑิต มหาวิทยาลัยธรรมศาสตร์ บัณฑิตบัณฑิตมหาวิทยาลัย ธรรมศาสตร์	-	-	2560-ปัจจุบัน	กรรมการอิสระและ กรรมการ/กรม การอิสระ-	<u>ตำแหน่งงานในปัจจุบัน</u> บริษัท ไทยเทพรส จำกัด (มหาชน)			
					2554-ปัจจุบัน	กรรมการบริษัท	<u>ตำแหน่งในกิจการอื่นมี 5 แห่ง</u> บริษัท เจ.เอ็ม.ซี บิสิเนส จำกัด			
					2544-ปัจจุบัน	ผู้สอบบัญชีรับ อนุญาตอิสระ-	ผู้สอบบัญชีรับอนุญาตเลขที่ 1309			
					2534-2544	CFO	บริษัท เหมราชพัฒนาที่ดิน จำกัด (มหาชน)			
					2532-2534	ผู้อำนวยการฝ่าย โครงการ	โครงการวันดีมีลล์ก่อสร้างและ บางปะกงก่อสร้าง			
					2510-2532	รองผู้อำนวยการ ฝ่ายบัญชี	ธนาคารกสิกรไทย จำกัด (มหาชน)			
			<u>ตำแหน่งในบริษัทจดทะเบียนอื่น</u> - ไม่มี <u>ตำแหน่งในกิจการที่เพิ่งขึ้น/เกี่ยวเนื่อง กับธุรกิจของบริษัทที่อาจทำให้เกิด ความขัดแย้งทางผลประโยชน์</u> ไม่มี <u>การอบรมหลักสูตรกรรมการ</u> ยังไม่เข้ารับการอบรมหลักสูตร กรรมการ							
9. นายนิวัต วงศ์พรหมปรีดา กรรมการอิสระ/ กรรมการตรวจสอบ	61	- ปริญญาเอก สาขานิเทศ ศาสตร์ คณะนิเทศศาสตร์ จุฬาลงกรณ์มหาวิทยาลัย - Certificate in Integrated Marketing Communication, North- western University - Certificate in Market- ing Management, MAT - M.S.in Advertising, Medill School of Journal- ism Northwestern University, USA - ปริญญาตรี วารสารศาสตร์และสื่อสาร มวลชน (เกียรตินิยม อันดับ2) มหาวิทยาลัย ธรรมศาสตร์ - Certificate in of Com- merce, Assumption Commercial College	-	-	2561-ปัจจุบัน	กรรมการอิสระและ กรรมการตรวจสอบ	<u>ตำแหน่งงานในปัจจุบัน</u> บริษัท ไทยเทพรส จำกัด (มหาชน)			
					2545-ปัจจุบัน	Executive Director	<u>ตำแหน่งในกิจการอื่นมี 7 แห่ง</u> Video Research International (Thailand)Ltd.,			
					2546-2548	กรรมการอิสระ-	บริษัท กราฟฟิคคอร์เนอร์ จำกัด (มหาชน)			
					2534-2535	Client Service Director.	SC Matchbox Co.,Ltd			
					2533-2534	Account Director	Far East Advertising Co.,Ltd.			
					2532-2533	หัวหน้าสาขา โฆษณา	คณะวารสารศาสตร์และสื่อสารมวลชน มหาวิทยาลัยธรรมศาสตร์			
					2530-2533	ที่ปรึกษาด้านการ วิจัยและการตลาด	บริษัท สหพัฒน์พิบูล จำกัด			
					2530-2532	ผู้ช่วยคณบดีฝ่าย กิจการนักศึกษา	คณะวารสารศาสตร์และสื่อสารมวลชน มหาวิทยาลัยธรรมศาสตร์			
								<u>ตำแหน่งในบริษัทจดทะเบียนอื่น</u> - ไม่มี <u>ตำแหน่งในกิจการที่เพิ่งขึ้น/เกี่ยวเนื่อง กับธุรกิจของบริษัทที่อาจทำให้เกิด ความขัดแย้งทางผลประโยชน์</u> ไม่มี <u>การอบรมหลักสูตรกรรมการ</u> - Director Certification Program (DCP) รุ่นที่ 31/2546 สถาบันส่งเสริมกรรมการบริษัทไทย - ความสำคัญของกรรมการตรวจสอบ ต่อตลาดทุนและบทบาทหน้าที่ของ กรรมการตรวจสอบในการกำกับดูแล กิจการที่ดี สำนักงานคณะกรรมการกำกับหลัก		

ชื่อ-สกุล/ ตำแหน่ง (1)	อายุ (ปี)	คุณวุฒิทางการศึกษา (2)	ความสัมพันธ์ทางครอบครัวระหว่าง กรรมการและผู้บริหาร (3)	สัดส่วนการ ถือหุ้นใน บริษัท (%) (4)	ประสบการณ์ทำงานในระยะ 5 ปี ย้อนหลัง		
					ช่วงเวลา	ตำแหน่ง	ชื่อหน่วยงาน/บริษัท/ประเภทธุรกิจ (5)
10. น.ส.วริญญา วิทยุรัตน์ รองกรรมการผู้จัดการ	39	Bachelor of Arts with a major in Economics, University of California, U.S.A.	เป็นบุตรนายปริญญา วิทยุรัตน์ เป็นหลานนางพรนภา วิทยุรัตน์	5.83	2557-ปัจจุบัน 2556-ปัจจุบัน	รองกรรมการผู้ จัดการ ผู้จัดการฝ่ายการ ตลาด	<u>ตำแหน่งงานในปัจจุบัน</u> บริษัท ไทยเทพรส จำกัด (มหาชน) บริษัท ไทยเทพรส จำกัด (มหาชน)
11. นางสาวสุณี วิทยุรัตน์ ผู้จัดการฝ่ายการเงิน/ เลขานุการบริษัท	63	เศรษฐศาสตรบัณฑิต มหาวิทยาลัยรามคำแหง	เป็นหลานของนายปริญญา วิทยุรัตน์ และนางพรนภา วิทยุรัตน์ และเป็นน้อง สาวนางสาวมาลี วิทยุรัตน์	3.63	2551-ปัจจุบัน 2537-ปัจจุบัน	เลขานุการ บริษัท ผู้จัดการฝ่าย การเงิน	<u>ตำแหน่งงานในปัจจุบัน</u> บริษัท ไทยเทพรส จำกัด (มหาชน) บริษัท ไทยเทพรส จำกัด (มหาชน) อบรมหลักสูตร Corporate Secretary Development Program, จุฬาลงกรณ์ มหาวิทยาลัย
12. นางจารุดา โพธิ์อินทะ ผู้จัดการฝ่ายทรัพยากรมนุษย์	62	รัฐประศาสนศาสตรบัณฑิต มหาวิทยาลัย สุโขทัยธรรมาธิราช	-	1.57	2547-ปัจจุบัน	ผู้จัดการฝ่าย ทรัพยากรมนุษย์	<u>ตำแหน่งงานในปัจจุบัน</u> บริษัท ไทยเทพรส จำกัด (มหาชน)
13. นายสุทัศน์ ภูเจริญชัยกิจ ผู้จัดการฝ่ายขายในประเทศ	54	-บริหารธุรกิจมหาบัณฑิต สาขาการตลาด มหาวิทยาลัยรามคำแหง - บริหารธุรกิจบัณฑิต สาขาการตลาด มหาวิทยาลัยราชภัฏธนบุรี	-	-	2560-ปัจจุบัน 2555-2560	ผู้จัดการฝ่ายขาย ในประเทศ ผู้จัดการแผนก ขายต่างจังหวัด	<u>ตำแหน่งงานในปัจจุบัน</u> บริษัท ไทยเทพรส จำกัด (มหาชน) บริษัท ไทยเทพรส จำกัด (มหาชน)
14. นายอนุวัตร เอื้อศิริตระกูล ผู้จัดการฝ่ายผลิต	56	-บริหารธุรกิจมหาบัณฑิต มหาวิทยาลัยรามคำแหง -วิทยาศาสตร์บัณฑิต (อุตสาหกรรมและการเกษตร) สถาบันเทคโนโลยี พระจอมเกล้า เจ้าคุณทหาร ลาดกระบัง	-	-	2548-ปัจจุบัน 2544-2548	ผู้จัดการฝ่ายผลิต ผู้จัดการโรงงาน	<u>ตำแหน่งงานในปัจจุบัน</u> บริษัท ไทยเทพรส จำกัด (มหาชน) บริษัท น้ำบึงวังป้าม จำกัด (กลุ่มวังนาย)
15. นางยุภาพรรณ สร้างศรีวงศ์ สมุหบัญชี	61	-บริหารธุรกิจบัณฑิต สาขาบัญชี มหาวิทยาลัยเกริก	-	-	2535-ปัจจุบัน 2531-2535 2561 2562 2563 2564 2565	สมุหบัญชี ผู้จัดการแผนก บัญชี	<u>ตำแหน่งงานในปัจจุบัน</u> บริษัท ไทยเทพรสจำกัด (มหาชน) บริษัท ไทยเทพรสจำกัด (มหาชน) <u>การอบรมและบทบาท</u> ขึ้นทะเบียนเป็นผู้ทำบัญชีของ บริษัท ไทย เทพรสจำกัด (มหาชน) : เทคนิคการจัดทำงานการเงินพร้อมวิธี แก้ปัญหามาและการนำส่งงบการเงินผ่าน ระบบ e-Filing : บทบาทและหน้าที่ของเลขานุการ บริษัทจดทะเบียน (Company Secretary:CS) บริษัท เอ็น วาย ซี แมนเนจเม้นท์ จำกัด : TFRS 9 การบัญชีเครื่องมือทางการเงิน สำหรับองค์กรที่ใช้สถาบันการเงิน บริษัท เอ็น วาย ซี แมนเนจเม้นท์ จำกัด : การภาษีเงินได้ ปี 63(2020 Income Taxes) : e-Withholding Tax ทางเลือกใน การหักภาษี ณ ที่จ่ายและ National e-Payment บริษัท เอ็น วาย ซี แมนเนจเม้นท์ จำกัด : การจัดทำภาษีเงินได้รอตัดบัญชี Basic Deferred Tax : การแก้ปัญหาและกลวิธีการตรวจสอบ การทำบัญชีภาษี สำหรับผู้จัดการฝ่าย บัญชี สมุหบัญชี หัวหน้าฝ่ายบัญชี : Update ล่าสุด กฎหมาย e-Payment หลักเกณฑ์และวิธีการจัดทำ e-Tax In- voice & e-Receipt, e-Withholding Tax และ e-Filing บริษัท ฝึกอบรมและสัมมนาธรรมนิติ จำกัด : ก้าวทันกฎหมาย Transfer Pricing สรรพากรสาส์น : สรุปหลักการบัญชีสำคัญ ที่นักบัญชี ต้องทราบในการจัดทำบัญชี บ.ฝึกอบรมและสัมมนาธรรมนิติ

## 1.2 หน้าทีความรับผิดชอบของเลขาธิการบริษัท

### 1.2.1 จัดทำและเก็บรักษาเอกสาร

(ก) ทะเบียนกรรมการ

(ข) หนังสือนัดประชุมคณะกรรมการ / รายงานการประชุมคณะกรรมการ และ รายงานประจำปีของบริษัท

(ค) หนังสือนัดประชุมผู้ถือหุ้น / รายงานการประชุมผู้ถือหุ้น

### 1.2.2 เก็บรักษารายงานการมีส่วนได้เสียที่รายงานโดยกรรมการ หรือผู้บริหาร

### 1.2.3 ดำเนินการอื่น ๆ ตามที่คณะกรรมการกำกับตลาดทุนประกาศกำหนด

1.2.4 ให้ข้อแนะนำเบื้องต้นแก่กรรมการเกี่ยวกับข้อกำหนด จ้อควรปฏิบัติตามหลักเกณฑ์ของทางการ ระเบียบและข้อบังคับต่างๆ ของบริษัท  
ติดตามให้มีการปฏิบัติตามอย่างถูกต้องและสม่ำเสมอ รวมถึงรายงานการเปลี่ยนแปลงที่มีนัยสำคัญแก่กรรมการ

1.2.5 ส่งเสริมความรู้ ความเข้าใจเกี่ยวกับการกำกับดูแลกิจการ ให้ข้อมูล และผลักดันคณะกรรมการบริษัทให้ปฏิบัติตาม รวมถึงให้มีการตรวจสอบ  
ผลการปฏิบัติตามข้อกำหนดของหลักการดังกล่าว

### 1.2.4 ปฏิบัติการอื่นใดตามที่คณะกรรมการบริษัทมอบหมาย

2. รายละเอียดเกี่ยวกับกรรมการของบริษัทฯ ย่อย

ไม่มีข้อมูล

3. รายละเอียดเกี่ยวกับหัวหน้าตรวจสอบภายในและหัวหน้างานกำกับดูแลการปฏิบัติงานของบริษัท

ไม่มีข้อมูล

4. รายละเอียดเกี่ยวกับการประเมินราคาทรัพย์สิน

ไม่มีข้อมูล

## 5. นโยบายและแนวปฏิบัติการทำกับดูแลกิจการ และจรรยาบรรณธุรกิจโดยละเอียด

คณะกรรมการและผู้บริหารของบริษัทเล็งเห็นความสำคัญในการส่งเสริมการทำกับดูแลกิจการ (Corporate Governance) จึงก่อตั้งแผนตรวจสอบภายในขึ้นในปี 2543 และได้ดำเนินนโยบายแนวทางการปฏิบัติที่ดีของตลาดหลักทรัพย์แห่งประเทศไทย มาใช้เป็นแนวทางในการพัฒนาการทำกับดูแลกิจการให้เกิดความโปร่งใส และสร้างความมั่นใจให้กับผู้ลงทุนยิ่งขึ้น

### นโยบายการทำกับดูแลกิจการ

คณะกรรมการบริษัทได้ตระหนักถึงความสำคัญของการทำกับดูแลกิจการที่ดี เพื่อเพิ่มความโปร่งใส เพิ่มขีดความสามารถในการแข่งขันทางธุรกิจของบริษัท ตลอดจนเพิ่มความเชื่อมั่นให้แก่ผู้ถือหุ้น ผู้ลงทุนและผู้เกี่ยวข้องทุกฝ่าย จึงได้กำหนดนโยบายการทำกับดูแลกิจการที่ดี โดยครอบคลุมหลักการสำคัญดังนี้

#### 1. สิทธิของผู้ถือหุ้น

SAUCE ได้ตระหนักถึงสิทธิของผู้ถือหุ้นและให้ความสำคัญและอำนวยความสะดวก ให้ผู้ถือหุ้นทุกราย ได้รับสิทธิพื้นฐานต่างๆ ทั้งในฐานะนักลงทุนในหลักทรัพย์และในฐานะเจ้าของบริษัท ด้วยมาตรฐานที่เป็นที่ยอมรับและเชื่อถือได้ โดยให้สิทธิในการซื้อ ขาย โอน หลักทรัพย์ที่ตนถืออยู่อย่างเป็นอิสระการได้รับส่วนแบ่งผลกำไรจากบริษัท การเข้าร่วมประชุมผู้ถือหุ้น การแสดงความคิดเห็นในที่ประชุมผู้ถือหุ้นอย่างเป็นอิสระ ทั้งนี้ผู้ถือหุ้นของบริษัททุกคนมีสิทธิออกเสียงตามจำนวนหุ้นที่ถืออยู่ โดยหุ้นแต่ละหุ้นมีสิทธิออกเสียงหนึ่งเสียง และไม่มีหุ้นใดมีสิทธิพิเศษที่เป็นการจำกัดสิทธิของผู้ถือหุ้นรายอื่น

นอกเหนือจากสิทธิขั้นพื้นฐานต่างๆข้างต้นแล้ว บริษัทยังได้ให้ความสำคัญในการเปิดเผยข้อมูลข่าวสารที่ถูกต้อง ครบถ้วนทันเวลา และโปร่งใสแก่ผู้ถือหุ้น โดยมีการเปิดเผยข่าวสารที่สำคัญบนเว็บไซต์ของบริษัท ทั้งภาษาไทย และ ภาษาอังกฤษ และในปี 2565 คณะกรรมการบริษัทได้ดำเนินการในเรื่องต่างๆ ที่เป็นส่งเสริมและอำนวยความสะดวกในการใช้สิทธิของผู้ถือหุ้นของบริษัท ดังต่อไปนี้

1.1 เปิดเผยมติที่ประชุมคณะกรรมการบริษัท ครั้งที่ 2/2566 เมื่อวันที่ 14 มีนาคม 2566 ซึ่งมีมติกำหนดให้จัดการประชุมสามัญผู้ถือหุ้นประจำปี 2566 ในวันที่ 25 เมษายน 2566 ในเว็บไซต์ของตลาดหลักทรัพย์แห่งประเทศไทย ตั้งแต่วันที่มิตกำหนดวันประชุม

1.2 ก่อนวันประชุมสามัญผู้ถือหุ้น บริษัทจัดส่งหนังสือเชิญประชุมให้แก่ผู้ถือหุ้น ซึ่งมีวัน เวลา สถานที่ประชุม แผนที่ของสถานที่ประชุม และรายละเอียดระเบียบวาระการประชุมอย่างครบถ้วน เพียงพอ ตามข้อกำหนดของกฎหมาย ตลาดหลักทรัพย์แห่งประเทศไทย และข้อบังคับของบริษัท โดยแนบหนังสือมอบฉันทะ และเอกสารประกอบการประชุม ให้แก่ผู้ถือหุ้นได้พิจารณาล่วงหน้าก่อนการประชุมมากกว่า 21 วันโดยมีรายละเอียดของวาระการประชุมอย่างเพียงพอที่จะใช้ประกอบการตัดสินใจลงคะแนนในวาระต่าง ๆ และในแต่ละวาระจะระบุอย่างชัดเจนว่า เป็นเรื่องเสนอเพื่อทราบ หรือ เพื่อพิจารณา รวมทั้งมีความเห็นของคณะกรรมการที่เพียงพอ และชัดเจน เพื่อให้ผู้ถือหุ้นตัดสินใจในการใช้สิทธิออกเสียงได้

นอกจากนี้ บริษัทยังได้เปิดเผย หนังสือเชิญประชุมดังกล่าว ตลอดจนรายละเอียดประกอบการประชุม บนเว็บไซต์ของบริษัท ทั้งภาษาไทยและภาษาอังกฤษ ล่วงหน้า 30 ก่อนวันประชุม เพื่อให้ผู้ถือหุ้นได้รับทราบข้อมูลได้โดยสะดวกและรวดเร็ว ซึ่งเป็นข้อมูลเหมือนกับที่บริษัทจัดส่งให้ผู้ถือหุ้นในรูปแบบเอกสาร ยกเว้น รายงานประจำปี นำเผยแพร่เมื่อจัดทำเสร็จ

บริษัทได้ลงประกาศ หนังสือเชิญประชุมสามัญผู้ถือหุ้น ในหนังสือพิมพ์รายวันภาษาไทย ก่อนวันประชุมผู้ถือหุ้น 30 วัน โดยลงติดต่อกัน 3 วัน ตั้งแต่วันที่ 17, 20, 21 มีนาคม 2566

ในการเข้าร่วมการประชุมผู้ถือหุ้น บริษัทได้แจ้งรายละเอียดเอกสารหลักฐานที่จำเป็นที่ผู้ถือหุ้นต้องนำมาแสดงให้ครบถ้วนเพื่อรักษาสิทธิของผู้ถือหุ้นในการเข้าร่วมประชุม และแนบหนังสือมอบฉันทะและรายชื่อ กรรมการอิสระและประธานคณะกรรมการตรวจสอบ หรือ บุคคลใด ๆ เพื่อให้ผู้ถือหุ้นที่ประสงค์จะมอบฉันทะให้ผู้อื่นมาประชุมแทนได้เลือกที่จะมอบฉันทะให้เข้าประชุมและลงคะแนนเสียงได้

1.3 ในวันประชุมผู้ถือหุ้น บริษัทเปิดให้ผู้ถือหุ้นสามารถลงทะเบียนเข้าร่วมประชุมได้ล่วงหน้าก่อนเวลาประชุมอย่างน้อย 1 ชั่วโมง และได้อำนวยความสะดวกแก่ผู้ถือหุ้นก่อนการประชุม พร้อมทั้งจัดพิมพ์บัตรลงคะแนนในแต่ละวาระให้ผู้ถือหุ้น

1.4 ก่อนเริ่มการประชุมผู้ถือหุ้น ประธานกรรมการได้ชี้แจงวิธีการลงคะแนน และวิธีการนับคะแนนอย่างชัดเจน ซึ่งการลงคะแนนและการนับคะแนนเสียงเป็นไปอย่างเปิดเผย และโปร่งใส (นับคะแนนโดย ตัวแทนจากผู้สอบบัญชีของบริษัท) โดยการออกเสียงลงคะแนน บริษัทจะนับ 1 หุ้นเป็น 1 เสียง และถือเสียงข้างมากเป็นมติ ยกเว้นกรณีการลงมติที่กำหนดให้ถือคะแนนเสียงไม่น้อยกว่าสองในสามของจำนวนเสียงทั้งหมดของผู้ถือหุ้นซึ่งมาประชุมและมีสิทธิออกเสียงลงคะแนน หรือ การลงมติที่กำหนดให้ถือคะแนนเสียงไม่น้อยกว่าสามในสี่ของจำนวนเสียงทั้งหมดของผู้ถือหุ้นซึ่งมาประชุมและมีสิทธิออกเสียงลงคะแนน ซึ่งเป็นไปตามที่ระบุไว้ในข้อบังคับของบริษัท และตามกฎหมายกำหนด

1.5 ระหว่างการประชุม ประธานกรรมการได้เปิดโอกาสให้ผู้ถือหุ้นทุกรายมีสิทธิเท่าเทียมกันในการแสดงความคิดเห็นและซักถามและเสนอวาระอื่น ๆ โดยจัดสรรเวลาอย่างเพียงพอ และให้กรรมการที่เกี่ยวข้องชี้แจงและให้ข้อมูลต่าง ๆ แก่ผู้ถือหุ้นอย่างครบถ้วน

นอกจากนี้ ผู้ถือหุ้นที่มาร่วมประชุมผู้ถือหุ้นภายหลังเริ่มการประชุมแล้ว มีสิทธิออกเสียงหรือลงคะแนนในระเบียบวาระที่อยู่ระหว่างการพิจารณาและยังไม่ได้ลงมติ

1.6 บริษัท มีนโยบายให้กรรมการทุกท่านเข้าร่วมประชุมผู้ถือหุ้นโดยผู้ถือหุ้นสามารถซักถามคณะกรรมการชุดย่อยต่างๆ ในเรื่องที่เกี่ยวข้องได้ คณะกรรมการที่เข้าร่วมในการประชุมสามัญผู้ถือหุ้นประจำปี 2566 วันที่ 25 เมษายน 2566 ประกอบด้วย คณะกรรมการบริหาร ทั้งคณะ จำนวน 3 ท่าน (ประกอบด้วยประธานกรรมการบริหาร,รองกรรมการผู้จัดการอีก 2 ท่าน,กรรมการที่ไม่ใช่ผู้บริหาร 2 ท่าน และประธานคณะกรรมการตรวจสอบ 1 ท่าน คณะกรรมการตรวจสอบ 3 ท่าน รวมกรรมการทั้งสิ้น 9 ท่าน

## 2. การปฏิบัติต่อผู้ถือหุ้นอย่างเท่าเทียมกัน

บริษัทได้ให้ความสำคัญในการปฏิบัติต่อผู้ถือหุ้นอย่างเท่าเทียมกัน โดยคณะกรรมการได้กำหนดนโยบายการกำกับดูแลกิจการ โดยคำนึงถึงสิทธิของผู้ถือหุ้น และการปฏิบัติต่อผู้ถือหุ้นทุกรายอย่างเป็นธรรม และเท่าเทียมกัน โดยได้ดำเนินการ ดังต่อไปนี้

2.1 จัดให้มีกระบวนการประชุมผู้ถือหุ้นที่โปร่งใสและมีประสิทธิภาพเป็นไปตามข้อบังคับของบริษัท การพิจารณาและลงคะแนนเสียงเป็นไปตามลำดับวาระการประชุมที่กำหนด มีการพิจารณาแต่งตั้งกรรมการ พิจารณาค่าตอบแทนกรรมการ รวมทั้งการแต่งตั้งผู้สอบบัญชี และอนุมัติค่าสอบบัญชี และวาระอื่นๆ จากการเสนอของผู้ถือหุ้นในที่ประชุม

2.2 สำหรับผู้ที่ไม่สะดวกเข้าร่วมประชุมด้วยตนเอง สามารถมอบฉันทะให้ กรรมการอิสระ/ ประธานคณะกรรมการตรวจสอบ หรือ บุคคลใด ๆ เข้าร่วมประชุมและลงคะแนนเสียงแทน

2.3 ในการลงคะแนนเสียงแต่ละวาระ ให้ใช้บัตรลงคะแนน เพื่อให้กระบวนการนับคะแนนเป็นไปอย่างมีประสิทธิภาพและรวดเร็ว ไม่ยุ่งยากซับซ้อน บริษัทจะเก็บบัตรลงคะแนนเฉพาะกรณีที่ผู้ถือหุ้นคัดค้าน หรือคัดออกเสียง และจัดให้ตัวแทนจากผู้สอบบัญชี ตรวจสอบนับคะแนน และยืนยันความถูกต้องของคะแนนเสียง รวมถึง มีการเก็บบัตรลงคะแนนเหล่านี้ไว้เพื่อให้สามารถตรวจสอบได้ภายหลัง

2.4 ระหว่างการประชุมสามัญผู้ถือหุ้น มีการบันทึกรายงานการประชุมอย่างครบถ้วน ถูกต้อง ซึ่งประกอบด้วย สาระสำคัญ ได้แก่ มติที่ประชุม และผลการลงคะแนนเสียง โดยแสดงรายละเอียดอย่างชัดเจน ประกอบด้วย จำนวนเสียงที่เห็นด้วย จำนวนเสียงที่ไม่เห็นด้วย จำนวนเสียงที่งดออกเสียง รวมจำนวนเสียงทั้งสิ้นในแต่ละวาระ ตลอดจน คำถาม คำชี้แจง และ ความคิดเห็นของที่ประชุม และจัดส่งรายงานการประชุมดังกล่าวให้หน่วยงานที่เกี่ยวข้อง ภายในระยะเวลาไม่น้อยกว่า 14 วันนับแต่วันประชุมผู้ถือหุ้น และเผยแพร่สำเนารายงานการประชุมดังกล่าว บนเว็บไซต์ของบริษัทด้วย สำหรับมติที่ประชุมผู้ถือหุ้น บริษัทได้เผยแพร่บนเว็บไซต์ของตลาดหลักทรัพย์แห่งประเทศไทย ให้ผู้ถือหุ้นทุกท่านได้รับทราบ ทันทีที่ประชุมแล้วเสร็จ

2.5 บริษัทมีมาตรการดูแลการใช้ข้อมูลภายใน โดยจะไม่เปิดเผยข้อมูลภายในก่อนการเปิดเผยสารสนเทศต่อสาธารณชน โดยผู้บริหารต้องรายงานการซื้อขายและการถือครองหลักทรัพย์ของบริษัท ทุกครั้งที่มีการเปลี่ยนแปลง และมีข้อห้ามผู้บริหารซื้อขายหลักทรัพย์ของบริษัท ในช่วงก่อนการเปิดเผยข้อมูลต่อสาธารณชน 1 เดือนและหลังการเปิดเผยข้อมูล 2 สัปดาห์ ซึ่งบริษัทได้นำแนวทางปฏิบัติที่พึงประสงค์ของสำนักงานกำกับหลักทรัพย์และตลาดหลักทรัพย์แห่งประเทศไทย มาถือปฏิบัติอย่างเคร่งครัด

กำหนดให้กรรมการ และผู้บริหารที่ดำรงตำแหน่งระดับผู้จัดการทั่วไปขึ้นไป และผู้ดำรงตำแหน่งระดับผู้จัดการฝ่ายหรือเทียบเท่า ขึ้นไป ในสายงานบัญชีและการเงิน มีหน้าที่ต้องรายงานการถือหลักทรัพย์ของบริษัท ทั้งของตน ของคู่สมรส และบุตรที่ยังไม่บรรลุนิติภาวะ และรายงานการเปลี่ยนแปลงการถือหลักทรัพย์ของบริษัท ทุกครั้งเมื่อมีการซื้อ ขาย โอน หรือ รับโอนหลักทรัพย์ ตามที่สำนักงานกำกับหลักทรัพย์และตลาดหลักทรัพย์กำหนด ภายใน 3 วันทำการ และมีหน้าที่รายงานให้เลขาธิการคณะกรรมการบริษัททราบด้วย

## 3. บทบาทของผู้มีส่วนได้เสีย

บริษัทได้ให้ความสำคัญต่อสิทธิของผู้มีส่วนได้เสียทุกกลุ่ม ทั้งที่เป็นผู้มีส่วนได้เสียภายใน ได้แก่ ผู้ถือหุ้น พนักงานและผู้บริหารของบริษัท หรือผู้มีส่วนได้เสียภายนอก ได้แก่ ลูกค้า คู่แข่ง คู่ค้า เจ้าหนี้ ภาครัฐและหน่วยงานอื่น ๆ ที่เกี่ยวข้อง ตลอดจนชุมชน เนื่องจากบริษัทตระหนักถึงแรงสนับสนุนจากผู้มีส่วนได้เสียต่างๆ ซึ่งจะสร้างความสามารถในการแข่งขันและสร้างกำไรให้กับบริษัท ซึ่งเป็นส่วนหนึ่งของการสร้างความสำเร็จในระยะยาว

3.1 ผู้ถือหุ้น บริษัทมุ่งมั่นให้มีการดำเนินธุรกิจซึ่งมีผลการดำเนินงานที่ดี มีการเจริญเติบโตอย่างมั่นคง มีความสามารถในการแข่งขัน โดยคำนึงถึงความเสี่ยงในปัจจุบันและในอนาคต เพื่อให้เกิดมูลค่าเพิ่มแก่ผู้ถือหุ้นของบริษัทในระยะยาว บริษัทมีหน้าที่ เปิดเผยข้อมูลให้เกิดความโปร่งใส เป็นธรรม รวดเร็วทันเวลา ถูกต้อง ครบถ้วน และพยายามอย่างเต็มที่ในการปกป้องทรัพย์สินของบริษัท ตลอดจนจ่ายผลตอบแทนการลงทุนที่เป็นที่น่าพอใจ เพื่อให้ผู้ถือหุ้นมีความพึงพอใจสูงสุด

3.2 คณะกรรมการบริษัท และผู้บริหาร เป็นผู้รับรู้ถึงสิทธิและมีการดูแลสิทธิของผู้มีส่วนได้เสียทุกกลุ่มของบริษัท ทั้งผู้มีส่วนได้เสียภายใน และผู้มีส่วนได้เสียภายนอก อย่างเท่าเทียมกัน และ เป็นธรรม

3.3 พนักงาน บริษัทตระหนักอยู่เสมอว่าพนักงานของบริษัท คือทรัพยากรที่สำคัญที่สุด จึงได้มีการเตรียมความพร้อมของบุคลากรอย่างต่อเนื่อง โดยมุ่งเน้นการพัฒนาความรู้ ความสามารถ ทักษะ และคุณภาพของพนักงาน โดยจัดให้มีการฝึกอบรมทั้งภายในและภายนอก อย่างต่อเนื่องและสม่ำเสมอ มีการอบรม On the Job Training แก่พนักงานที่เข้าใหม่ หรือ เปลี่ยนแปลง โยกย้ายงาน เป็นต้น นอกจากนี้บริษัทยังจัดให้พนักงานได้รับสวัสดิการต่าง ๆ กองทุนสำรองเลี้ยงชีพ ทุนการศึกษาบุตรพนักงาน การท่องเที่ยวทัศนศึกษา การจัดให้มีการช้อปปิ้ง และ ระบบป้องกันภัย เป็นต้น เพื่อส่งเสริมคุณภาพชีวิตที่ดี เหมาะกับการดำรงชีพในสังคม และมีโอกาสเติบโตไปพร้อมกับความก้าวหน้าของบริษัท

3.4 ลูกค้า บริษัทมุ่งมั่นให้ลูกค้ามีความพึงพอใจสูงสุด ทั้งคุณภาพ และ บริการ ในผลิตภัณฑ์ของบริษัท ตลอดจนการส่งมอบที่ทันเวลา พร้อมตอบสนองแต่ความต้องการของลูกค้า โดยเอาใจใส่ และมีความรับผิดชอบต่อกับลูกค้า มีการเปิดโอกาสให้ลูกค้าแสดงความคิดเห็น มีการสำรวจความพึงพอใจของลูกค้า เป็นประจำทุกปี พร้อมทั้งจัดรายการส่งเสริมสัมพันธ์ระหว่างลูกค้าและบริษัทอย่างต่อเนื่อง และจัดให้หน่วยธุรกิจรายเป็นผู้รับผิดชอบในการรับข้อร้องเรียนของลูกค้า

3.5 คู่ค้า บริษัทเล็งเห็นความสำคัญของการปฏิบัติต่อคู่ค้า ตามเงื่อนไขทางการค้า และปฏิบัติตามสัญญา มีการประพฤติตามกรอบกติกาการแข่งขันที่ดี เป็นธรรม และไม่ใช้วิธีการที่ไม่สุจริต

3.6 คู่แข่งขัน บริษัทแข่งขันทางการค้าตามกรอบกติกาแห่งการแข่งขันที่ดี และไม่ใช้วิธีการที่ไม่สุจริต เพื่อทำลายคู่แข่งทางการค้า โดยปล่อยให้ไปตามกลไกของตลาด

3.7 เจ้าหนี้ บริษัทได้ปฏิบัติตามเงื่อนไขการค้าตามข้อตกลง และ หน้าที่ที่พึงมีต่อเจ้าหนี้ ปฏิบัติตัวเป็นลูกหนี้ที่ดี นอกจากนี้ บริษัทยังให้ข้อมูลต่างๆ ที่เป็นประโยชน์ต่อเจ้าหนี้

นโยบายและแนวปฏิบัติการกำกับดูแลกิจการ

3.9 ชุมชน สังคม และสิ่งแวดล้อม บริษัทตระหนักถึงความรับผิดชอบต่อ ชุมชน สังคม และสิ่งแวดล้อม โดยดำเนินการดังต่อไปนี้

- ระบบบำบัดน้ำเสีย ระบบบำบัดน้ำเสียของบริษัทสามารถรองรับน้ำเสียได้ 2 เท่าของปริมาณน้ำเสียในปัจจุบัน ค่าบีโอดีไม่สูงกว่าค่าที่กฎหมายกำหนด (กม.กำหนด ค่าบีโอดี ที่อุณหภูมิต่ำกว่า 20 องศาเซลเซียส เวลา 5 วัน ไม่มากกว่า 20 มิลลิกรัมต่อลิตร) ค่าบีโอดีเฉลี่ยทั้งปี 2565 เท่ากับ 16.34 มิลลิกรัมต่อลิตร

- การจัดสภาพแวดล้อมในสถานที่ปฏิบัติงาน โดยคำนึงถึงความปลอดภัย อาชีวอนามัย สิ่งแวดล้อม และ การอำนวยความสะดวกแก่พนักงาน และลูกค้า
- การสนับสนุนการอนุรักษ์สิ่งแวดล้อม
- การสนับสนุนกิจกรรมนักศึกษาจากสถาบันการศึกษาต่าง ๆ รวมทั้งกิจกรรมวันเด็ก เป็นประจำทุกปีอย่างต่อเนื่อง
- การสนับสนุนกิจกรรม หน่วยงานภาครัฐต่าง ๆ ทั้งในจังหวัดสมุทรปราการ และ ในส่วนกลาง
- การสนับสนุนกิจกรรมสาธารณกุศล ร่วมกับองค์กรภาครัฐ และเอกชน อื่น ๆ
- การสนับสนุนกิจกรรมส่งเสริมพระพุทธศาสนา และการร่วมเทศกาลกินเจ
- ร้านค้าสวัสดิการ จำหน่ายสินค้าราคาประหยัด มอบส่วนลดให้แก่พนักงาน และลูกค้าในชุมชนใกล้เคียง ตลอดจนลูกค้าทั่วไป เป็นต้น

#### 4. การเปิดเผยข้อมูลและความโปร่งใส

คณะกรรมการบริษัท ได้ให้ความสำคัญต่อการเปิดเผยข้อมูลที่มีความถูกต้อง ครบถ้วน โปร่งใส ทั้งถึง ทั้งรายงานข้อมูลทางการเงิน และข้อมูลทั่วไป ตลอดจนข้อมูลสำคัญที่มีผลกระทบต่อราคาหลักทรัพย์ของบริษัท โดยได้เผยแพร่ข้อมูลข่าวสารต่าง ๆ ดังกล่าวเพื่อให้ผู้ลงทุนและผู้ที่เกี่ยวข้องได้รับทราบ ทั้งโดยผ่านช่องทางและสื่อการเผยแพร่ข้อมูลต่าง ๆ ของตลาดหลักทรัพย์ ในส่วนงานด้านผู้ลงทุนสัมพันธ์นั้น บริษัทยังไม่ได้จัดตั้งหน่วยงานขึ้นเฉพาะ แต่ได้มอบหมายให้ ผู้จัดการฝ่ายการตลาด ทำหน้าที่ติดต่อสื่อสารกับนักลงทุน สถาบัน ผู้ถือหุ้น รวมทั้งนักวิเคราะห์ และผู้ที่เกี่ยวข้อง ทั้งนี้เนื่องจากกิจกรรมดังกล่าวยังไม่มากนัก ซึ่งผู้ลงทุนสามารถติดต่อขอทราบข้อมูลได้ที่ โทร (02) 703-4444 ต่อเลขานุการบริษัทหรือ ที่ website [www.thaitheparos.com](http://www.thaitheparos.com)

ในปี 2565 บริษัทมีการเปิดเผยข้อมูลทางการเงินที่สำคัญอย่างเพียงพอในงบการเงิน โดยการเปิดเผยเป็นไปตามหลักเกณฑ์ของ ตลาดหลักทรัพย์แห่งประเทศไทย สำนักงานคณะกรรมการกำกับหลักทรัพย์และตลาดหลักทรัพย์ และตามมาตรฐานการบัญชีกำหนด ได้เผยแพร่ผ่านระบบเผยแพร่ข้อมูลของตลาดหลักทรัพย์แห่งประเทศไทย ซึ่งงบการเงินดังกล่าวได้ผ่านการตรวจสอบและให้ความเห็นอย่างไม่มีเงื่อนไขจากผู้สอบบัญชีรับอนุญาต และผ่านความเห็นชอบจากที่ประชุมคณะกรรมการตรวจสอบ และคณะกรรมการบริษัท ก่อนเปิดเผยต่อผู้ถือหุ้น โดยคณะกรรมการบริษัทได้เปิดเผยรายงานความรับผิดชอบของคณะกรรมการต่อแบบแสดงรายการข้อมูลประจำปี (แบบ 56-1 One Report/รายงานประจำปี 2565) ด้วย

นอกจากนี้บริษัทได้เปิดเผย สรุปผลการดำเนินงานของบจ. งบการเงินผ่านการสอบทาน และคำอธิบายและการวิเคราะห์ของฝ่ายจัดการ รายไตรมาส และรายปี รวมถึงข้อมูลที่ใช้ข้อมูลทางการเงินอื่น ๆ ตลอดจนการประกาศจ่ายเงินปันผล และกำหนดวันประชุมสามัญผู้ถือหุ้น เพื่อเป็นการอำนวยความสะดวกให้ผู้ถือหุ้น บริษัทจึงเพิ่ม เมนู “สำหรับผู้ถือหุ้น” บนเว็บไซต์ของบริษัทขึ้นในปี 2550 เป็นต้นมา (เปลี่ยนเป็น “นักลงทุนสัมพันธ์” ในปี 2554) เอกสารเชิญประชุมสามัญผู้ถือหุ้น เปิดเผยบนเว็บไซต์ของบริษัทก่อนการประชุม 1 เดือน เพื่อให้ผู้ถือหุ้นได้มีโอกาสศึกษาข้อมูลก่อนการประชุมอย่างเพียงพอ นอกจากนี้ผู้ถือหุ้นยังสามารถเสนอวาระการประชุมเพิ่มเติมได้ตามระยะเวลาที่บริษัทกำหนด

บริษัทได้ปรับปรุงการเปิดเผยข้อมูลดังกล่าวบนเว็บไซต์ของบริษัทให้ทันสมัยอยู่เสมอ

บริษัทได้เปิดเผยข้อมูลและข่าวสารที่สำคัญอย่างสม่ำเสมอ เพื่อให้ผู้ถือหุ้นและผู้มีส่วนได้เสียได้รับทราบข้อมูลข่าวสารอย่างทั่วถึง ครบถ้วน โดยดำเนินการผ่านช่องทางต่าง ๆ ดังนี้

##### 1. เว็บไซต์ของตลาดหลักทรัพย์แห่งประเทศไทย

-งบการเงิน รายไตรมาส และรายปี

-แบบแสดงรายการข้อมูลประจำปี (แบบ 56-1 One Report/รายงานประจำปี)

-ข่าว (สรุปผลการดำเนินงานของบจ. คำอธิบายงบการเงิน การประกาศจ่ายเงินปันผล มติคณะกรรมการ มติที่ประชุมผู้ถือหุ้น รายงานที่เกี่ยวข้องกัน เป็นต้น)

##### 2. สำนักงานคณะกรรมการกำกับหลักทรัพย์และตลาดหลักทรัพย์แห่งประเทศไทย

##### 3. กระทรวงพาณิชย์

4. หนังสือพิมพ์ (จดหมายเชิญประชุม งบดุลและบัญชีกำไรขาดทุน ประกาศจ่ายเงินปันผล เป็นต้น)

5. เว็บไซต์บริษัท ([www.Thaitheparos.com](http://www.Thaitheparos.com)) มี 2 ภาษา ได้แก่ ภาษาไทย และภาษาอังกฤษ

6. การพบปะให้ข้อมูลแบบตัวต่อตัว (Company Visit)

7. การจัดส่งหนังสือแจ้งผู้ถือหุ้นทางไปรษณีย์

## 5. ความรับผิดชอบของคณะกรรมการ

บทบาทหน้าที่และความรับผิดชอบของคณะกรรมการ

หน้าที่และความรับผิดชอบของคณะกรรมการบริษัท

1. ดูแลและจัดการบริษัทให้เป็นไปตามกฎหมาย วัตถุประสงค์ และข้อบังคับของบริษัท รวมทั้งมติของที่ประชุมผู้ถือหุ้น
2. ติดตามผลการดำเนินงานของบริษัท และความคืบหน้า ในการบรรลุวัตถุประสงค์ การปฏิบัติตามกฎหมาย ระเบียบและนโยบายที่เกี่ยวข้อง
3. ให้ความเห็นชอบ วัสดุภัณฑ์ การกิจ คุณค่าที่บริษัทมุ่งหวัง และ จรรยาบรรณในการดำเนินธุรกิจ
4. พิจารณาให้ความเห็นชอบนโยบายการบริหารต่างๆ
5. ดูแลกำกับให้มีระบบการควบคุมภายในที่มีประสิทธิภาพ
6. ดูแลให้มีการกำกับตรวจสอบ ทั้งจากผู้ตรวจสอบภายใน และผู้ตรวจสอบภายนอก ให้ทำหน้าที่อย่างมีประสิทธิภาพ
7. อนุมัติงบการเงินประจำไตรมาส และประจำปี และดูแลให้มีการจัดทำงบการเงินเป็นไปตามหลักการบัญชีที่รับรองทั่วไป
8. ดูแลให้มีการเปิดเผยข้อมูล อย่างถูกต้อง ครบถ้วน และโปร่งใส
9. ดูแลการป้องกันความขัดแย้งทางผลประโยชน์
10. พิจารณากลับกรองเรื่องต่าง ๆ ที่จะนำเข้าสู่ที่ประชุมผู้ถือหุ้น

นโยบายเกี่ยวกับการกำกับดูแลกิจการ

คณะกรรมการบริษัทได้ตระหนักถึงความสำคัญของการกำกับดูแลกิจการที่ดี เพื่อเพิ่มความโปร่งใส เพิ่มขีดความสามารถในการแข่งขันทางธุรกิจของบริษัท ตลอดจนเพิ่มความเชื่อมั่นให้แก่ผู้ถือหุ้น ผู้ลงทุนและผู้เกี่ยวข้องทุกฝ่าย จึงได้กำหนดนโยบายการกำกับดูแลกิจการที่ดี โดยครอบคลุมหลักการสำคัญดังนี้

การปฏิบัติต่อผู้ถือหุ้นและผู้มีส่วนได้ส่วนเสียอย่างเท่าเทียมกัน และเป็นธรรมต่อทุกฝ่าย

คณะกรรมการมีความมุ่งมั่นในการสร้างมูลค่าเพิ่มแก่กิจการในระยะยาว บริหารงานด้วยความรอบคอบและระมัดระวัง รับผิดชอบต่อการปฏิบัติหน้าที่ด้วยความสามารถและประสิทธิภาพที่เพียงพอเพื่อให้เกิดประโยชน์สูงสุดต่อผู้ถือหุ้น ดูแลมิให้เกิดปัญหาความขัดแย้งทางผลประโยชน์ และรับผิดชอบต่อ การตัดสินใจและการกระทำของตนเอง

การดำเนินงานเป็นไปด้วยความโปร่งใส สามารถตรวจสอบได้ เปิดเผยข้อมูลอย่างเพียงพอแก่ผู้ที่เกี่ยวข้องทุกฝ่าย ดำเนินธุรกิจโดยคำนึงถึงความเสี่ยงอยู่เสมอ โดยมีการควบคุมและบริหารความเสี่ยงที่เหมาะสม

การดูแลเรื่องการใช้ข้อมูลภายใน

บริษัทมีมาตรการดูแลเรื่องใช้ข้อมูลภายใน โดยจะไม่เปิดเผยข้อมูลภายในก่อนการเปิดเผยสารสนเทศต่อสาธารณชนโดยผู้บริหารต้องรายงานการ ซื้อขายและการถือครองหลักทรัพย์ของบริษัททุกครั้งที่มีการเปลี่ยนแปลง และมีข้อห้ามผู้บริหารซื้อขายหลักทรัพย์ของบริษัทในช่วงก่อนการเปิดเผยข้อมูลต่อ สาธารณชน 1 เดือน และหลังการเปิดเผยข้อมูล 2 สัปดาห์ ซึ่งบริษัทได้นำแนวทางปฏิบัติที่ต้องของสำนักงานคณะกรรมการกำกับหลักทรัพย์และตลาดหลักทรัพย์ มาถือปฏิบัติอย่างเคร่งครัด

การควบคุมภายใน

บริษัทมีมาตรการควบคุมภายในและการติดตามการปฏิบัติงานให้เป็นไปตามมาตรฐานดังกล่าวโดยมีวัตถุประสงค์เพื่อให้มั่นใจว่ารายงานทางการเงินของบริษัทที่แสดงต่อสาธารณชนมีความถูกต้อง เชื่อถือได้ การบริหารทรัพย์สินของบริษัทเป็นไปอย่างถูกต้องชอบธรรม และธุรกรรมต่างๆ ดำเนินไปอย่าง ถูกต้องตามขั้นตอนที่ได้รับอนุมัติจากผู้บริหาร

## 5.1 โครงสร้างของคณะกรรมการ

คณะกรรมการบริษัท ประกอบด้วยผู้ทรงคุณวุฒิที่มีความรู้ความสามารถ และประสบการณ์ที่เป็นประโยชน์ต่อบริษัท จำนวนทั้งสิ้น 9 คน การเลือกตั้งกรรมการ เป็นไปตามมติของที่ประชุมผู้ถือหุ้นตามหลักเกณฑ์และวิธีการตามกฎหมายและข้อบังคับของบริษัท ซึ่งเป็นจำนวนที่เหมาะสมกับธุรกิจของบริษัท ปัจจุบันคณะกรรมการบริษัท ประกอบด้วย

กรรมการที่เป็นผู้บริหาร	4 คน	คิดเป็นร้อยละ 44.44 ของกรรมการทั้งคณะ
กรรมการที่ไม่เป็นผู้บริหาร	2 คน	คิดเป็นร้อยละ 22.22 ของกรรมการทั้งคณะ
กรรมการที่เป็นอิสระ	3 คน	คิดเป็นร้อยละ 33.33 ของกรรมการทั้งคณะ

(เป็นผู้ที่มีความรู้ทางด้าน บัญชี การเงิน ตลอดจนมีความรู้และประสบการณ์เพียงพอที่จะสามารถทำหน้าที่ในการสอบทานความน่าเชื่อถือของงบการเงิน จำนวน 2 คน) โดยมีกรรมการผู้มีอำนาจลงรายชื่อแทนบริษัท คือ นายปริญญา วิทยุรัตน์ นายธนวัฒน์ วิทยุรัตน์ นายบัญชา วิทยุรัตน์ สองในสาม คนนี้ลงลายมือชื่อร่วมกันและประทับตราสำคัญของบริษัท

นโยบายและแนวปฏิบัติการกำกับดูแลกิจการ

การกำหนดคุณสมบัติของกรรมการอิสระ

กรรมการอิสระ หมายถึง กรรมการที่เป็นอิสระจากผู้ถือหุ้นรายใหญ่ หรือกลุ่มของผู้ถือหุ้นรายใหญ่ กรรมการอิสระของบริษัท ต้องมีคุณสมบัติดังต่อไปนี้

1. เป็นบุคคลที่ถือหุ้นไม่เกินร้อยละ 0.5 ของจำนวนหุ้นที่มีสิทธิออกเสียงทั้งหมดในบริษัท บริษัทในเครือ ร่วมทุนหรือนิติบุคคลที่อาจมีความขัดแย้ง (นับรวมบุคคลที่เกี่ยวข้องตามมาตรา 258 ตามกฎหมายหลักทรัพย์)
2. ไม่เป็นกรรมการที่มีส่วนร่วมบริหารงาน รวมทั้งไม่เป็นลูกจ้าง พนักงาน ที่ปรึกษาที่ได้รับเงินเดือนประจำ รวมถึงที่ปรึกษาตรวจสอบบัญชี ที่ปรึกษากฎหมาย ที่ปรึกษาด้านอื่นๆ หรือเป็นผู้มีอำนาจควบคุมบริษัท บริษัทในเครือ บริษัทร่วมหรือเป็นบุคคลที่อาจมีความขัดแย้ง โดยต้องไม่มีผลประโยชน์หรือส่วนได้เสียในลักษณะดังกล่าวมาแล้วเป็นเวลาไม่น้อยกว่า 2 ปี
3. ไม่มีความสัมพันธ์ทางธุรกิจ เช่น เป็นลูกค้า เจ้าหนี้ ลูกหนี้การค้า เจ้าหนี้ ลูกหนี้เงินกู้ เป็นต้น รวมทั้งไม่มีผลประโยชน์ หรือส่วนได้เสียไม่ว่าทางตรงหรือทางอ้อม ทั้งในด้านการเงินและการบริหารงานของ บริษัท บริษัทในเครือ บริษัทร่วมหรือนิติบุคคลที่อาจมีความขัดแย้งในลักษณะที่จะทำให้เกิดความ เป็นอิสระ
4. ไม่เป็นญาติ ไม่มีความสัมพันธ์ทางสายโลหิต หรือ โดยการจดทะเบียนในลักษณะที่เป็นบิดา มารดา คู่สมรส พี่น้องและบุตร รวมทั้งคู่สมรสของ บุตรกับผู้บริหาร กรรมการ ผู้ถือหุ้นรายใหญ่ ผู้มีอำนาจควบคุมหรือบุคคลที่จะได้รับการเสนอชื่อเป็นผู้บริหาร หรือผู้มีอำนาจควบคุมของบริษัท บริษัทในเครือ บริษัทร่วม

การกำหนดวาระการดำรงตำแหน่ง

ตามข้อบังคับของบริษัทข้อที่ 16 ในการประชุมสามัญประจำปีทุกครั้ง ให้กรรมการออกจากตำแหน่ง หนึ่งในสาม กรรมการที่จะต้องออกจากตำแหน่งในปีแรก และปีที่สองที่จดทะเบียนแปรรูปเป็นบริษัทมหาชนให้จับสลากกันว่าผู้ใดจะออก ส่วนปีหลังๆ ต่อไป ให้กรรมการคนที่อยู่ในตำแหน่งนานที่สุดเป็นผู้ออกจาก ตำแหน่ง กรรมการผู้ออกจากตำแหน่งนี้จะเลือกตั้งให้เข้ารับตำแหน่งอีกก็ได้ ที่ประชุมผู้ถือหุ้นอาจลงมติให้กรรมการคนใดออกจากตำแหน่งก่อนถึงคราว ออกตามวาระได้ด้วยคะแนนเสียงไม่น้อยกว่า 3 ใน 4 ของจำนวนผู้ถือหุ้น ซึ่งมาประชุมและมีสิทธิออกเสียงและมีหุ้นนับรวมกันได้ไม่น้อยกว่ากึ่งหนึ่งของจำนวน หุ้นที่ถือ โดยผู้ถือหุ้นที่มาประชุมและมีสิทธิออกเสียง

สำหรับวาระการดำรงตำแหน่งของกรรมการชุดย่อย ได้แก่ คณะกรรมการตรวจสอบ มีวาระดำรงตำแหน่งคราวละ 2 ปี

การดำรงตำแหน่งกรรมการในบริษัทอื่นของกรรมการและผู้บริหารระดับสูง

ปัจจุบัน ไม่มีกรรมการและผู้บริหารระดับสูงของบริษัทคนใดที่ดำรงตำแหน่งกรรมการในบริษัทจดทะเบียนอื่นเกิน 3 บริษัท และไม่มีกรรมการและผู้บริหารระดับสูงของ บริษัทคนใดที่เป็นประธานกรรมการ กรรมการบริหาร หรือ กรรมการผู้มีอำนาจลงนามในบริษัทอื่นเกิน 3 บริษัท

การแยกตำแหน่งประธานกรรมการบริหาร และ กรรมการผู้จัดการ

ปัจจุบันประธานกรรมการบริหาร และกรรมการผู้จัดการ ของบริษัทเป็นบุคคลเดียวกัน

เลขานุการบริษัท

บริษัทได้แต่งตั้ง นางสาวสุณี วิญญูรัตน์ ผู้จัดการฝ่ายการเงิน เป็นเลขานุการบริษัท และทำหน้าที่เลขานุการคณะกรรมการ และเลขานุการคณะกรรมการตรวจสอบด้วย

คณะกรรมการบริษัท

ณ วันที่ 31 ธันวาคม พ.ศ. 2565 คณะกรรมการของบริษัท ไทยเทพรส จำกัด (มหาชน) ประกอบด้วยบุคคลผู้ทรงคุณวุฒิ จำนวนรวมทั้งสิ้น 9 ท่านดังนี้

ชื่อ	ประเภท	ตำแหน่ง
1. นายปริญญา วิญญูรัตน์	กรรมการและกรรมการบริหาร	ประธานกรรมการบริหาร/กรรมการผู้จัดการ
2. นางพรนภา วิญญูรัตน์	กรรมการและกรรมการบริหาร	กรรมการ/รองกรรมการผู้จัดการ
3. นายธนวัฒน์ วิญญูรัตน์	กรรมการและกรรมการบริหาร	กรรมการ/รองกรรมการผู้จัดการ
4. นายบัญชา วิญญูรัตน์	กรรมการและกรรมการบริหาร	กรรมการ/รองกรรมการผู้จัดการ
5. นางสาวมาลี วิญญูรัตน์	กรรมการ	กรรมการ
6. นายบัณฑิต วิญญูรัตน์	กรรมการ	กรรมการ
7. นายพจน์ กองพุดี	กรรมการอิสระและกรรมการตรวจสอบ	กรรมการอิสระ/ประธานกรรมการตรวจสอบ
8. นายจิรวิทย์ มาศรีงสรรค์	กรรมการอิสระและกรรมการตรวจสอบ	กรรมการอิสระ/กรรมการตรวจสอบ
9. นายนิวัต วงศ์พรหมปรีดา	กรรมการอิสระและกรรมการตรวจสอบ	กรรมการอิสระ/กรรมการตรวจสอบ

นโยบายและแนวปฏิบัติการค้ากับคู่ค้าและกิจการ

การสรรหาคณะกรรมการบริษัท

บริษัทฯ ไม่มีคณะกรรมการสรรหา คณะกรรมการบริษัทจะเป็นผู้เสนอชื่อบุคคลที่มีคุณสมบัติเหมาะสมจะเป็นคณะกรรมการบริษัท ต่อที่ประชุมผู้ถือหุ้นเพื่อพิจารณาอนุมัติ

กรรมการอิสระ จะต้องเป็นผู้ที่มีความรู้ความสามารถในการบริหารงาน และอย่างน้อยหนึ่งในจำนวนนั้นจะต้องเป็นผู้มีความรู้และประสบการณ์เพียงพอที่จะสามารถทำหน้าที่ในการสอบทานความน่าเชื่อถือของงบการเงิน

(กรรมการอิสระ ของบริษัท จำนวน 2 คน คือ นายพจน์ กองพุฒิ และนายจิรวิทย์ มาศรีงสรรค์ มีความรู้และประสบการณ์เพียงพอที่จะสามารถทำหน้าที่ในการสอบทานความน่าเชื่อถือของงบการเงิน)

ตามข้อบังคับของบริษัท ในการประชุมสามัญประจำปีทุกครั้ง ให้กรรมการออกจากตำแหน่งหนึ่งในสาม กรรมการที่จะต้องออกจากตำแหน่งในปีแรกและปีที่สองที่จัดระเบียบปีแรกเป็นบริษัทมหาชนให้จับสลากกันว่าผู้ใดจะออก ส่วนปีหลังๆ ต่อไป ให้กรรมการคนที่อยู่ในตำแหน่งนานที่สุดเป็นผู้ออกจากตำแหน่ง กรรมการผู้ออกจากตำแหน่งนี้จะเลือกตั้งให้เข้ารับตำแหน่งอีกก็ได้ ที่ประชุมผู้ถือหุ้นอาจลงมติให้กรรมการคนใดออกจากตำแหน่งก่อนถึงคราวออกตามวาระได้ด้วยคะแนนเสียงไม่น้อยกว่า 3 ใน 4 ของจำนวนผู้ถือหุ้น ซึ่งมาประชุมและมีสิทธิออกเสียงและมีหุ้นนับรวมกันได้ไม่น้อยกว่ากึ่งหนึ่งของจำนวนหุ้นที่ถือ โดยผู้ถือหุ้นที่มาประชุมและมีสิทธิออกเสียง

**5.2 คณะกรรมการชุดย่อย**

คณะกรรมการบริษัทได้แต่งตั้ง คณะกรรมการตรวจสอบ เป็นคณะกรรมการชุดย่อยเพื่อช่วยในการกำกับดูแลกิจการของบริษัท

บริษัทยังไม่มีคณะกรรมการกำหนดค่าตอบแทน แต่มีกระบวนการพิจารณาค่าตอบแทนเบื้องต้นที่เหมาะสม โดยใช้ข้อมูลค่าตอบแทนของบริษัทในอุตสาหกรรมเดียวกันและมีขนาดใกล้เคียงกัน รวมทั้งผลการประกอบการของบริษัทประกอบการพิจารณา

**คณะกรรมการตรวจสอบ ประกอบด้วย กรรมการอิสระ 3 ท่าน ดังต่อไปนี้**

- |                |               |                         |
|----------------|---------------|-------------------------|
| 1. นายพจน์     | กองพุฒิ       | ประธานคณะกรรมการตรวจสอบ |
| 2. นายจิรวิทย์ | มาศรีงสรรค์   | กรรมการตรวจสอบ          |
| 3. นายนิวัต    | วงศ์พรหมปรีดา | กรรมการตรวจสอบ          |

คณะกรรมการตรวจสอบลำดับที่ 1 และ ลำดับที่ 2 มีความรู้และประสบการณ์เพียงพอที่จะสามารถทำหน้าที่ในการสอบทานความน่าเชื่อถือของงบการเงิน

**อำนาจหน้าที่ของคณะกรรมการตรวจสอบ**

1. สอบทานให้บริษัทมีการรายงานทางการเงินอย่างถูกต้องและเพียงพอ

2. สอบทานให้บริษัทมีระบบการควบคุมภายใน (internal control) และระบบการตรวจสอบภายใน (internal audit) ที่เหมาะสมและมีประสิทธิภาพ และพิจารณาความเป็นอิสระของหน่วยงาน ตรวจสอบภายใน ตลอดจนให้ความเห็นชอบในการพิจารณาแต่งตั้ง โยกย้าย เลิกจ้างหัวหน้าหน่วยงานตรวจสอบภายใน หรือหน่วยงานอื่นใดที่รับผิดชอบเกี่ยวกับการตรวจสอบภายใน

3. สอบทานให้บริษัทปฏิบัติตามกฎหมายว่าด้วยหลักทรัพย์และตลาดหลักทรัพย์ ข้อกำหนดของตลาดหลักทรัพย์ และกฎหมายที่เกี่ยวข้องกับธุรกิจของบริษัท

4. พิจารณา คัดเลือก เสนอแต่งตั้งบุคคลซึ่งมีความเป็นอิสระเพื่อทำหน้าที่เป็นผู้สอบบัญชีของบริษัท และเสนอ

คำตอบแทนของบุคคลดังกล่าว รวมทั้งเข้าร่วมประชุมกับผู้สอบบัญชีโดยไม่ฝ่ายจัดการเข้าร่วมประชุมด้วย อย่างน้อยปีละ 1 ครั้ง

5. พิจารณารายการที่เกี่ยวข้องกันหรือรายการที่อาจมีความขัดแย้งทางผลประโยชน์ ให้เป็นไปตามกฎหมาย และข้อกำหนดของตลาดหลักทรัพย์ ทั้งนี้ เพื่อให้มั่นใจว่ารายการดังกล่าวสมเหตุสมผลและเป็นประโยชน์สูงสุดต่อบริษัท

6. จัดทำรายงานของคณะกรรมการตรวจสอบโดยเปิดเผยไว้ในรายงานประจำปีของบริษัท ซึ่งรายงาน ดังกล่าวต้องลงนามโดยประธานคณะกรรมการตรวจสอบและต้องประกอบด้วยข้อมูลอย่างน้อยดังต่อไปนี้

-จำนวนการประชุมคณะกรรมการตรวจสอบ และการเข้าร่วมประชุมของกรรมการตรวจสอบแต่ละท่าน

- ความเห็นเกี่ยวกับความถูกต้อง ครบถ้วน เป็นที่เชื่อถือได้ของรายงานทางการเงินของบริษัท

- ความเห็นเกี่ยวกับความเพียงพอของระบบการควบคุมภายในของบริษัท

- ความเห็นเกี่ยวกับการปฏิบัติตามกฎหมายว่าด้วยหลักทรัพย์และตลาดหลักทรัพย์ ข้อกำหนดของ ตลาดหลักทรัพย์ หรือกฎหมายที่เกี่ยวข้องกับธุรกิจของบริษัท

- ความเห็นเกี่ยวกับความเหมาะสมของผู้สอบบัญชี

- ความเห็นเกี่ยวกับรายการที่อาจมีความขัดแย้งทางผลประโยชน์

- ความเห็นหรือข้อสังเกตโดยรวมที่คณะกรรมการตรวจสอบได้รับจากการปฏิบัติตามหน้าที่ตามกฎบัตร (charter)

- รายการอื่นที่เห็นว่าผู้ถือหุ้นและผู้ลงทุนทั่วไปควรทราบ ภายใต้ขอบเขตหน้าที่และความรับผิดชอบ ที่ได้รับมอบหมายจากคณะกรรมการบริษัท

7. ปฏิบัติการอื่นใดตามที่คณะกรรมการของบริษัทมอบหมายด้วยความเห็นชอบจากคณะกรรมการตรวจสอบ

**คณะกรรมการบริหาร** ประกอบด้วยคณะกรรมการ 4 ท่าน ดังต่อไปนี้

- |    |            |            |  |
|----|------------|------------|--|
| 1. | นายปริญญา  | วิญญูรัตน์ | ประธานกรรมการบริหารและกรรมการผู้จัดการ |
| 2. | นางพรนภา   | วิญญูรัตน์ | กรรมการ/รองกรรมการผู้จัดการ            |
| 3. | นายธนวัฒน์ | วิญญูรัตน์ | กรรมการ/รองกรรมการผู้จัดการ            |
| 4. | นายบัญชา   | วิญญูรัตน์ | กรรมการ/รองกรรมการผู้จัดการ            |

#### อำนาจหน้าที่ของคณะกรรมการบริหาร

มีหน้าที่กำกับดูแลการดำเนินงานของบริษัทให้มีประสิทธิภาพ และมีความเข้มแข็งทางธุรกิจ มีการขยายตัวทางธุรกิจ และบริหารการลงทุนตามนโยบายของคณะกรรมการบริษัท รวมทั้งการบริหารการเงิน และการกลั่นกรองเรื่องต่างๆ ที่จะนำเสนอคณะกรรมการบริษัทพิจารณาและดำเนินการอื่นๆ ตามที่คณะกรรมการบริษัทมอบหมาย

#### 5.3 บทบาทหน้าที่และความรับผิดชอบของคณะกรรมการ

หน้าที่และความรับผิดชอบของคณะกรรมการบริษัท

1. ดูแลและจัดการบริษัทให้เป็นไปตามกฎหมาย วัตถุประสงค์ และข้อบังคับของบริษัท รวมทั้งมติของที่ประชุมผู้ถือหุ้น
2. ติดตามผลการดำเนินงานของบริษัท และความคืบหน้า ในการบรรลุวัตถุประสงค์ การปฏิบัติตามกฎหมาย ระเบียบและนโยบายที่เกี่ยวข้อง
3. ให้ความเห็นชอบ วัสดุภัณฑ์ การกิจ คุณค่าที่บริษัทมุ่งหวัง และ จรรยาบรรณในการดำเนินธุรกิจ
4. พิจารณาให้ความเห็นชอบนโยบายการบริหารต่างๆ
5. ดูแลกำกับให้มีระบบการควบคุมภายในที่มีประสิทธิภาพ
6. ดูแลให้มีการกำกับตรวจสอบ ทั้งจากผู้ตรวจสอบภายใน และผู้ตรวจสอบภายนอก ให้ทำหน้าที่อย่างมีประสิทธิภาพ
7. อนุมัติงบการเงินประจำไตรมาส และประจำปี และดูแลให้มีการจัดทำงบการเงินเป็นไปตามหลักการบัญชีที่รับรองทั่วไป
8. ดูแลให้มีการเปิดเผยข้อมูล อย่างถูกต้อง ครบถ้วน และโปร่งใส
9. ดูแลการป้องกันความขัดแย้งทางผลประโยชน์
10. พิจารณากลั่นกรองเรื่องต่าง ๆ ที่จะนำเข้าสู่ที่ประชุมผู้ถือหุ้น

#### นโยบายเกี่ยวกับการกำกับดูแลกิจการ

คณะกรรมการบริษัทได้ตระหนักถึงความสำคัญของการกำกับดูแลกิจการที่ดี เพื่อเพิ่มความโปร่งใส เพิ่มขีดความสามารถในการแข่งขันทางธุรกิจของบริษัท ตลอดจนเพิ่มความเชื่อมั่นให้แก่ผู้ถือหุ้น ผู้ลงทุนและผู้ที่เกี่ยวข้องทุกฝ่าย จึงได้กำหนดนโยบายการกำกับดูแลกิจการที่ดี โดยครอบคลุมหลักการสำคัญดังนี้

การปฏิบัติต่อผู้ถือหุ้นและผู้มีส่วนได้ส่วนเสียอย่างเท่าเทียมกัน และเป็นธรรมต่อทุกฝ่าย

คณะกรรมการมีความมุ่งมั่นในการสร้างมูลค่าเพิ่มแก่กิจการในระยะยาว บริหารงานด้วยความรอบคอบและระมัดระวัง รับผิดชอบต่อการปฏิบัติหน้าที่ด้วยความสามารถและประสิทธิภาพที่เพียงพอเพื่อให้เกิดประโยชน์สูงสุดต่อผู้ถือหุ้น ดูแลมิให้เกิดปัญหาความขัดแย้งทางผลประโยชน์ และรับผิดชอบต่อการตัดสินใจและการกระทำของตนเอง

การดำเนินงานเป็นไปด้วยความโปร่งใส สามารถตรวจสอบได้ เปิดเผยข้อมูลอย่างเพียงพอแก่ผู้ที่เกี่ยวข้องทุกฝ่าย ดำเนินธุรกิจโดยคำนึงถึงความเสียอยู่เสมอ โดยมีการควบคุมและบริหารความเสี่ยงที่เหมาะสม

#### การดูแลเรื่องการใช้ข้อมูลภายใน

บริษัทมีมาตรการดูแลเรื่องใช้ข้อมูลภายใน โดยจะไม่เปิดเผยข้อมูลภายในก่อนการเปิดเผยสารสนเทศต่อสาธารณชนโดยผู้บริหารต้องรายงานการซื้อขายและการถือครองหลักทรัพย์ของบริษัททุกครั้งที่มีการเปลี่ยนแปลง และมีข้อห้ามผู้บริหารซื้อขายหลักทรัพย์ของบริษัทในช่วงก่อนการเปิดเผยข้อมูลต่อสาธารณชน 1 เดือนและหลังการเปิดเผยข้อมูล 2 สัปดาห์ ซึ่งบริษัทได้นำแนวทางปฏิบัติที่ดีของสำนักงานคณะกรรมการกำกับหลักทรัพย์และตลาดหลักทรัพย์ มาถือปฏิบัติอย่างเคร่งครัด

#### การควบคุมภายใน

บริษัทมีมาตรการควบคุมภายในและการติดตามการปฏิบัติงานให้เป็นไปตามมาตรฐานดังกล่าวโดยมีวัตถุประสงค์เพื่อให้แน่ใจว่ารายงานทางการเงินของบริษัทที่แสดงต่อสาธารณชนมีความถูกต้อง เชื่อถือได้ การบริหารทรัพย์สินของบริษัทเป็นไปอย่างถูกต้องชอบธรรม และธุรกรรมต่างๆ ดำเนินไปอย่างถูกต้องตามขั้นตอนที่ได้รับอนุมัติจากผู้บริหาร

#### 5.4 การประชุมคณะกรรมการ

คณะกรรมการมีกำหนดประชุมโดยปกติเป็นประจำทุกไตรมาสปีละ 5 ครั้ง ได้แก่ เดือน กุมภาพันธ์ มีนาคม พฤษภาคม สิงหาคม พฤศจิกายน และมีการประชุมพิเศษเพิ่มตามความจำเป็น โดยมีการกำหนดวาระที่ชัดเจน ล่วงหน้าและมีวาระพิจารณาติดตามผลการดำเนินงานเป็นประจำ เลขาธิการ ได้จัดหนังสือเชิญประชุมพร้อมระเบียบวาระการประชุมและเอกสารก่อนการประชุมล่วงหน้า 7 วัน เพื่อให้คณะกรรมการได้มีเวลาศึกษาข้อมูลอย่างเพียงพอก่อนเข้าร่วมประชุมปกติการประชุมแต่ละครั้งจะใช้เวลาประมาณ 2.5 –3 ชั่วโมง

โดยปี 2565 ที่ผ่านมาคณะกรรมการมีการประชุมตามวาระปกติ 5 ครั้ง โดยกรรมการทุกท่านเข้าร่วมประชุมโดยพร้อมเพรียงทุกครั้ง (ยกเว้น นายบัณฑิต วิทยุญรัตน์ เข้าร่วมประชุมคณะกรรมการ 4 ครั้ง จากจำนวนทั้งสิ้น 5 ครั้ง (ติดภารกิจไปต่างประเทศ จึงไม่สามารถเข้าร่วมประชุมได้)

### 5.5 คำตอบแทน

คำตอบแทนกรรมการ: บริษัทได้กำหนดคำตอบแทนกรรมการ โดยได้รับการอนุมัติจากที่ประชุมสามัญผู้ถือหุ้นแล้ว กรรมการตรวจสอบจะได้รับเงินเดือนเพิ่มขึ้นตามปริมาณงานที่เพิ่มขึ้น

คำตอบแทนผู้บริหาร คำตอบแทนผู้บริหารเป็นไปตามหลักการที่คณะกรรมการบริษัทกำหนด กรรมการที่เป็นผู้บริหาร จะได้รับ เงินเดือน โบนัส เพิ่มขึ้นจากคำตอบแทนกรรมการ

จำนวนคำตอบแทนในปี 2565 บริษัทได้จ่ายคำตอบแทนต่าง ๆ (ที่เป็นตัวเงิน) ได้แก่ เงินเดือนโบนัส ค่าที่ปรึกษา เงินสมทบเงินกองทุนสำรองเลี้ยงชีพ เงินสมทบกองทุนประกันสังคม เบี้ยเลี้ยง และคำตอบแทนกรรมการ (บำเหน็จกรรมการ) ให้แก่กรรมการและผู้บริหาร มีรายละเอียดดังนี้

	ท่าน	คำตอบแทนกรรมการ	เงินเดือน+โบนัส+อื่น ๆ	รวม
คณะกรรมการ	9	4,515,000.00	13,717,460.00	18,232,460.00
ผู้บริหาร	6	-	9,880,356.00	9,880,356.00
รวมคณะกรรมการและผู้บริหาร	15	4,515,000.00	22,595,950.00	28,112,816.00

### คณะกรรมการชุดย่อย

แสดงไว้ใน 5.2 คณะกรรมการชุดย่อย หน้า 126

### การสรรหาและแต่งตั้งกรรมการและผู้บริหารระดับสูงสุด

#### การสรรหาคณะกรรมการบริษัท

บริษัทฯ ไม่มีคณะกรรมการสรรหา คณะกรรมการบริษัทจะเป็นผู้เสนอชื่อบุคคลที่มีคุณสมบัติเหมาะสมที่จะเป็นคณะกรรมการบริษัท ต่อที่ประชุมผู้ถือหุ้นเพื่อพิจารณาอนุมัติ

คณะกรรมการอิสระจะต้องเป็นผู้ที่มีความรู้ความสามารถในการบริหารงาน และอย่างน้อยหนึ่งในจำนวนนั้นจะต้องเป็นผู้มีความรู้และประสบการณ์ในสายบัญชี การเงิน ตลอดจนมีความรู้และประสบการณ์เพียงพอที่จะสามารถทำหน้าที่ในการสอบทานความน่าเชื่อถือของงบการเงิน

การกำหนดสัดส่วนกรรมการที่เป็นตัวแทนผู้ถือหุ้นแต่ละกลุ่ม - ไม่มี

ตามข้อบังคับของบริษัท คณะกรรมการของบริษัท ประกอบด้วยกรรมการจำนวนไม่น้อยกว่า 5 คน และกรรมการไม่น้อยกว่ากึ่งหนึ่งของจำนวนกรรมการทั้งหมดต้องมีถิ่นที่อยู่ในประเทศไทย การเลือกตั้งคณะกรรมการให้กระทำโดยที่ประชุมผู้ถือหุ้น ผู้ถือหุ้นคนหนึ่งมีคะแนนเสียงเท่ากับหนึ่งหุ้นต่อหนึ่งเสียง ผู้ถือหุ้นต้องออกเสียงด้วยคะแนนเสียงทั้งหมด จะแบ่งคะแนนเสียงแก่คนใดหรือคนใดมากน้อยเพียงใดไม่ได้ ในการประชุมสามัญประจำปีทุกครั้ง ให้กรรมการออกจากตำแหน่งหนึ่งในสาม

กรรมการที่จะต้องออกจากตำแหน่งในปีแรกและปีที่สองที่จดทะเบียนประกอบเป็นบริษัทมหาชนให้จับสลากกันว่าผู้ใดจะออก ส่วนปีหลังๆต่อไปให้กรรมการคนใดอยู่ในตำแหน่งนานที่สุดเป็นผู้ออกจากตำแหน่ง กรรมการผู้ออกจากตำแหน่งนี้จะเลือกตั้งให้เข้ารับตำแหน่งอีกก็ได้ ที่ประชุมผู้ถือหุ้นอาจลงมติให้กรรมการคนใดออกจากตำแหน่งก่อนถึงคราวออกตามวาระได้ด้วยคะแนนเสียงไม่น้อยกว่า 3 ใน 4 ของจำนวนผู้ถือหุ้น ซึ่งมาประชุมและมีสิทธิออกเสียงและมีหุ้นนับรวมกันได้ไม่น้อยกว่ากึ่งหนึ่งของจำนวนหุ้นที่ถือ โดยผู้ถือหุ้นที่มาประชุมและมีสิทธิออกเสียง

### การกำกับดูแลการดำเนินงานของบริษัทร่วม

มีการส่งคณะกรรมการของบริษัทฯไปเป็นกรรมการ ของบริษัทร่วม ตามมติเห็นชอบจากที่ประชุมคณะกรรมการบริษัท ดังต่อไปนี้

- |   |                           |
|---|---------------------------|
| 1. บริษัท เอ็กซ์เตอร์ (ประเทศไทย) จำกัด กรรมการ | 1. นายธนวัฒน์ วิทยุญรัตน์ |
|   | 2. นายบัญชา วิทยุญรัตน์   |

### การดูแลเรื่องการใช้ข้อมูลภายใน

บริษัทมีมาตรการดูแลการใช้ข้อมูลภายใน โดยจะไม่เปิดเผยข้อมูลภายในก่อนการเปิดเผยสารสนเทศต่อสาธารณชน โดยผู้บริหารต้องรายงานการซื้อขายและการถือครองหลักทรัพย์ของบริษัท ทุกครั้งที่มีการเปลี่ยนแปลง และมีข้อห้ามผู้บริหารซื้อขายหลักทรัพย์ของบริษัท ในช่วงก่อนการเปิดเผยข้อมูลต่อสาธารณชน 1 เดือนและหลังการเปิดเผยข้อมูล 2 สัปดาห์ ซึ่งบริษัทได้นำแนวทางปฏิบัติที่ดีของสำนักงานกำกับหลักทรัพย์และตลาดหลักทรัพย์แห่งประเทศไทย มาถือปฏิบัติอย่างเคร่งครัด

ค่าตอบแทนของผู้สอบบัญชี

ค่าตอบแทนจากการสอบบัญชี (audit fee)

บริษัท จ่ายค่าตอบแทนการสอบบัญชี ให้แก่

		2565	2564
ผู้สอบบัญชีของบริษัท ในรอบปีบัญชี	เป็นจำนวนเงิน	-	- บาท
สำนักงานสอบบัญชีที่ผู้สอบบัญชีสังกัด	เป็นจำนวนเงิน	1,300,000.00	1,300,000.00 บาท
รวมค่าสอบบัญชี	เป็นจำนวนเงิน	1,300,000.00	1,300,000.00 บาท

ค่าบริการอื่น ( non-audit fee)

บริษัท ไม่มีการจ่ายค่าตอบแทนของงานบริการอื่น ในรอบปีบัญชี 2565 ให้แก่ผู้สอบบัญชีของบริษัท หรือ สำนักงานสอบบัญชีที่ผู้สอบบัญชีสังกัด บุคคล หรือ กิจการที่เกี่ยวข้องกับผู้สอบบัญชีและสำนักงานสอบบัญชีดังกล่าว

## 6. รายงานคณะกรรมการตรวจสอบ

เรียน ท่านผู้ถือหุ้น บริษัท ไทยเทพรส จำกัด (มหาชน)

คณะกรรมการตรวจสอบ บริษัท ไทยเทพรส จำกัด (มหาชน) ได้ปฏิบัติหน้าที่ตามความรับผิดชอบที่ได้รับมอบหมายจากคณะกรรมการบริษัท ในรอบระยะเวลาบัญชีสิ้นสุดวันที่ 31 ธันวาคม 2565 คณะกรรมการตรวจสอบได้มีการประชุมรวม 4 ครั้ง คณะกรรมการตรวจสอบทุกท่านเข้าประชุมครบทุกครั้ง การปฏิบัติงานที่สำคัญสรุปได้ดังนี้

1. การสอบทานงบการเงินของบริษัทฯ เป็นรายไตรมาส และงบการเงินประจำปี 2565 คณะกรรมการตรวจสอบมีความเห็นว่าการเงินของบริษัท ไทยเทพรส จำกัด (มหาชน) มีความถูกต้อง ครบถ้วน เป็นที่เชื่อถือได้ ได้ปฏิบัติตามมาตรฐานการบัญชีที่กำหนดไว้ในพระราชบัญญัติการบัญชี พ.ศ. 2543 ประกาศของคณะกรรมการกำกับหลักทรัพย์และตลาดหลักทรัพย์ ประกาศของตลาดหลักทรัพย์แห่งประเทศไทย รวมทั้งได้มีการเปิดเผยข้อมูลในงบการเงินอย่างถูกต้องและเพียงพอ

2. การกำกับดูแลระบบการควบคุมภายในและงานตรวจสอบภายใน คณะกรรมการตรวจสอบมีความเห็นว่า ระบบควบคุมภายในของ บริษัท ไทยเทพรส จำกัด (มหาชน) มีความเพียงพอ เหมาะสม และมีประสิทธิผล

3. การกำกับดูแลกิจการที่ดี คณะกรรมการตรวจสอบได้กำกับให้มีการปฏิบัติตามหลักการกำกับดูแลกิจการที่ดี คณะกรรมการตรวจสอบมีความเห็นว่า บริษัท ไทยเทพรส จำกัด (มหาชน) ได้ปฏิบัติตาม ประกาศของคณะกรรมการกำกับหลักทรัพย์และตลาดหลักทรัพย์ประกาศและ ข้อบังคับของตลาดหลักทรัพย์แห่งประเทศไทย ตลอดจนกฎหมายที่เกี่ยวข้อง และมีการเปิดเผยข้อมูลสารสนเทศ อย่างเพียงพอ ถูกต้อง ครบถ้วน ตลอดจนเน้นการบริหารงานที่รัดกุม และ โปร่งใส

การพิจารณารายการอาจมีความขัดแย้งทางผลประโยชน์ ประจำปี 2565 คณะกรรมการตรวจสอบมีความเห็นว่า รายการที่เกี่ยวข้องกันของ บริษัท ไทยเทพรส จำกัด (มหาชน) เป็นรายการที่มีราคายุติธรรม ไม่มีการเอื้อประโยชน์แก่ผู้มีส่วนได้เสีย เป็นรายการสมเหตุสมผลและเป็นประโยชน์สูงสุดต่อบริษัท

4. การคัดเลือกผู้สอบบัญชีของบริษัท ประจำปี 2566 คณะกรรมการตรวจสอบได้คัดเลือกบริษัทสอบบัญชีและกำหนดอัตราค่าสอบบัญชี ที่เหมาะสมกับ บริษัท ไทยเทพรส จำกัด (มหาชน) โดยมีมติเสนอคณะกรรมการบริษัท เพื่อขออนุมัติต่อที่ประชุมผู้ถือหุ้น ให้แต่งตั้ง นางสาวอรรพรรณ โชติวิริยะกุล ผู้สอบบัญชี รับนุญาตเลขที่ 10566 หรือ นางศิริพิชญ์ สุวจเจริญยั้งง ผู้สอบบัญชี รับนุญาตเลขที่ 3636 หรือ นางสาวอรรพรรณ ชุนทกิจไพศาล ผู้สอบบัญชีรับนุญาต เลขที่ 6105 แห่งบริษัท เคพีเอ็มจี ภูมิไชย สอบบัญชี จำกัด เป็นผู้สอบบัญชีของบริษัท ประจำปี 2566

ผู้สอบบัญชีดังกล่าวมีความเป็นอิสระ ไม่ส่วนเกี่ยวข้องใด ๆ กับบริษัท และ ไม่มีการให้บริการอื่นใดนอกเหนือจากการสอบบัญชี ระหว่างปี 2565 คณะกรรมการตรวจสอบ ได้ร่วมประชุมกับผู้สอบบัญชีโดยไม่มีผู้บริหารร่วมประชุมด้วย จำนวน 4 ครั้ง

5. คณะกรรมการตรวจสอบมีความเห็นว่า การปฏิบัติงานของคณะกรรมการตรวจสอบ มีความเป็นอิสระโดยฝ่ายบริหารได้รายงานผลการดำเนินงานให้ทราบเป็นระยะ การดำเนินงานของบริษัท ไม่พบว่า มีเหตุการณ์ใดที่เกิดขึ้นซึ่งอาจก่อให้เกิดผลกระทบที่เป็นสาระสำคัญต่อการปฏิบัติงานของบริษัท

ในนามคณะกรรมการตรวจสอบ



นายพจน์ กองพุดมี

ประธานคณะกรรมการตรวจสอบ

21 กุมภาพันธ์ 2566

รายละเอียดเกี่ยวกับผู้บริหารและผู้มีอำนาจควบคุม



ข้าวผัดหมูย่างน้ำจิ้มแจ่ว



บะหมี่น่องไก่ตุ๋น



ไก่กรอบเกาหลี



ผัดหมี่ซั่วทรงเครื่อง



ข้าวหน้าไก่



หมูตุ๋นนุ่มละลาย



กระดูกหมูพริกไทยดำ



ข้าวผัดกระเทียมเซลมอน



ก๋วยเตี๋ยวเส้นใหญ่กุ้งสด

“ซอส ลุงหนวด ฝาส้ม หอม อร่อย ทุกเมนู ”



www





**THAITHEPAROS**  
บริษัท ไทยเทพรส จำกัด (มหาชน)



**บริษัท ไทยเทพรส จำกัด (มหาชน)**

208 หมู่ 6 ต.ท้ายบ้าน ต.ท้ายบ้าน อ.เมือง จ.สมุทรปราการ 10280 โทรศัพท์ 0-2703-4444 โทรสาร 0-2387-1163

**THAITHEPAROS PUBLIC COMPANY LIMITED**

208 Moo 6 Taiban Rd., T. Taiban, Muang, Samutprakarn 10280 Tel : +66-2703-4444 Fax : +66-2387-1163

 [www.goldenmountainsauce.com](http://www.goldenmountainsauce.com)  [www.srirajapanich.co.th](http://www.srirajapanich.co.th)  [www.thaitheparos.com](http://www.thaitheparos.com)

 **ซอสภูเขาทอง by thaitheparos**

 **ซอสพริกศรีราชาพานิช Sriraja Panich**

 **Thaitheparos**

Scan QR Code :  
เมนูอร่อยมากมาย

