



บทรายงานและการวิเคราะห์ของฝ่ายบริหาร

สำหรับ 6 เดือน สิ้นสุด 30 มิถุนายน 2560 และ 30 มิถุนายน 2559

ภาพรวม

ผลการดำเนินงานของบริษัทสำหรับงวด 6 เดือนในปี 2560 กำไรสุทธิลดลงกว่าในปี 2559 ร้อยละ 1.17 หรือลดลง 2.20 ล้านบาท เนื่องจากยอดขาย ปี 2560 เพิ่มขึ้นเล็กน้อยกว่าปี 2559 ร้อยละ 1.34 หรือเพิ่มขึ้น 17.82 ล้านบาท ในขณะที่ต้นทุนขายปี 2560 เพิ่มขึ้นกว่าปี 2559 ร้อยละ 1.38 หรือเพิ่มขึ้น 11.93 ล้านบาท ซึ่งมาจากค่าใช้จ่ายการตลาดและขายสูงขึ้น

| | (ล้านบาท) | 2560 | 2559 | เปลี่ยนแปลง | % |
|-----------------------|-----------|------------|------------|-------------|--------|
| | | ม.ค.-มิ.ย. | ม.ค.-มิ.ย. | | |
| ยี่ปั่ว หน่วยรถ | | 747.16 | 762.35 | (15.19) | -1.99% |
| โมเดิร์นเทรด | | 348.90 | 336.46 | 12.44 | 3.70% |
| อุตสาหกรรม | | 87.15 | 83.32 | 3.83 | 4.60% |
| บริษัทร่วม | | 31.75 | 32.67 | (0.92) | -2.82% |
| ขายต่างประเทศ | | 132.93 | 115.27 | 17.66 | 15.32% |
| รวมยอดขาย | | 1,347.89 | 1,330.07 | 17.82 | 1.34% |
| ต้นทุนขาย | | 877.36 | 865.43 | 11.93 | 1.38% |
| ค่าใช้จ่ายในการขาย | | 168.45 | 165.76 | 2.69 | 1.62% |
| ค่าใช้จ่ายในการบริหาร | | 83.30 | 79.93 | 3.37 | 4.22% |
| กำไรสุทธิ | | 185.65 | 187.85 | (2.20) | -1.17% |

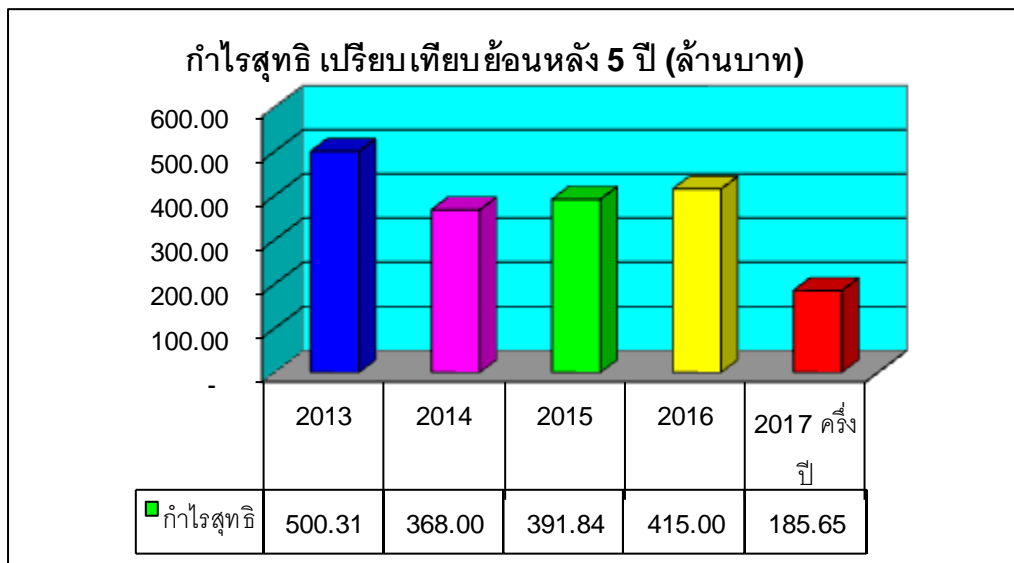



การวิเคราะห์ผลการดำเนินงานและฐานะการเงิน

การวิเคราะห์ผลการดำเนินงาน

ความสามารถในการทำกำไร

บริษัทฯ มีกำไรสุทธิ จากผลการดำเนินงานสำหรับ 3 เดือน สิ้นสุด วันที่ 30 มิถุนายน 2560 และ 30 มิถุนายน 2559 ดังต่อไปนี้

| | ไตรมาส 2/2560 | | ไตรมาส 2/2559 | | เปลี่ยนแปลง | % |
|----------------------------|---------------|-------------|---------------|-------------|-------------|---|
| | เม.ย.-มิ.ย. | เม.ย.-มิ.ย. | เม.ย.-มิ.ย. | เม.ย.-มิ.ย. | | |
| กำไรสุทธิ (ล้านบาท) | 72.93% | 97.78% | (24.85) | (2,541.42) | | |
| อัตรากำไรขั้นต้น | 34.01% | 35.97% | (1.96) | | | |
| อัตรากำไรสุทธิต่อรายได้รวม | 11.72% | 14.57% | (2.85) | | | |

บริษัทฯ มีกำไรสุทธิ ไตรมาส 2/2560 น้อยกว่า ไตรมาส 2/2559 ร้อยละ 25.41 หรือน้อยกว่า 24.85 ล้านบาท



| (ล้านบาท) | ไตรมาส 2/2560 | | ไตรมาส 2/2559 | | เปลี่ยนแปลง | % |
|--------------------------|---------------|-------------|---------------|-------------|-------------|---|
| | เม.ย.-มิ.ย. | เม.ย.-มิ.ย. | เม.ย.-มิ.ย. | เม.ย.-มิ.ย. | | |
| 1. ขายในประเทศ | 335.90 | 382.12 | (46.22) | (12.10) | | |
| ขายโมเดิร์นเทรด | 163.32 | 167.00 | (3.68) | (2.20) | | |
| ขายอุตสาหกรรม | 41.47 | 41.21 | 0.26 | 0.63 | | |
| ขายบริษัทร่วม | 17.58 | 15.47 | 2.11 | 13.64 | | |
| ขายต่างประเทศ | 58.27 | 59.04 | (0.77) | (1.30) | | |
| รวมรายได้จากการขาย | 616.54 | 664.84 | (48.30) | (7.26) | | |
| 2. ต้นทุนขาย | 406.88 | 425.71 | (18.83) | (4.42) | | |
| % ต่อยอดขาย | 65.99% | 64.03% | 1.96% | | | |
| 3. ค่าใช้จ่ายในการขาย | 82.17 | 82.65 | (0.48) | (0.58) | | |
| % ต่อยอดขาย | 13.33% | 12.43% | 0.90% | | | |
| 4. ค่าใช้จ่ายในการบริหาร | 41.49 | 41.64 | (0.15) | (0.36) | | |
| % ต่อยอดขาย | 6.73% | 6.26% | 0.47% | | | |

มูลค่าการจำหน่ายภายในประเทศไตรมาส 2/2560 ลดลงจาก ไตรมาส 2/2559 ร้อยละ 12.10 หรือ ลดลง 46.22 ล้านบาท โดยเฉพาะจากช่องทางการจัดจำหน่ายค้าส่ง (ยี่ปู้) ลดลงค่อนข้างมาก เนื่องจากมี ปัญหาเรื่องเครื่องจักรเสียใน LINE ผลิตซอสมะเขือเทศ และ ซอสพริก ทำให้สินค้าขาดสต็อก

| (ล้านบาท) | ไตรมาส 2/2560 | | ไตรมาส 2/2559 | | เปลี่ยนแปลง | % |
|-------------------------|---------------|-------------|---------------|-------------|-------------|---|
| | เม.ย.-มิ.ย. | เม.ย.-มิ.ย. | เม.ย.-มิ.ย. | เม.ย.-มิ.ย. | | |
| ผู้ค้าส่งทั่วไป(ยี่ปู้) | 225.64 | 292.30 | (66.66) | (22.81) | | |
| หน่วยรถเงินสด | 64.11 | 62.98 | 1.13 | 1.79 | | |
| บริษัทส่งออก | 45.25 | 26.09 | 19.16 | 73.44 | | |
| อื่น ๆ | 0.90 | 0.75 | 0.15 | 20.00 | | |
| รวมยอดขายในประเทศ | 335.90 | 382.12 | (46.22) | (12.10) | | |



ยอดขายในประเทศ รายไตรมาส (ล้านบาท)

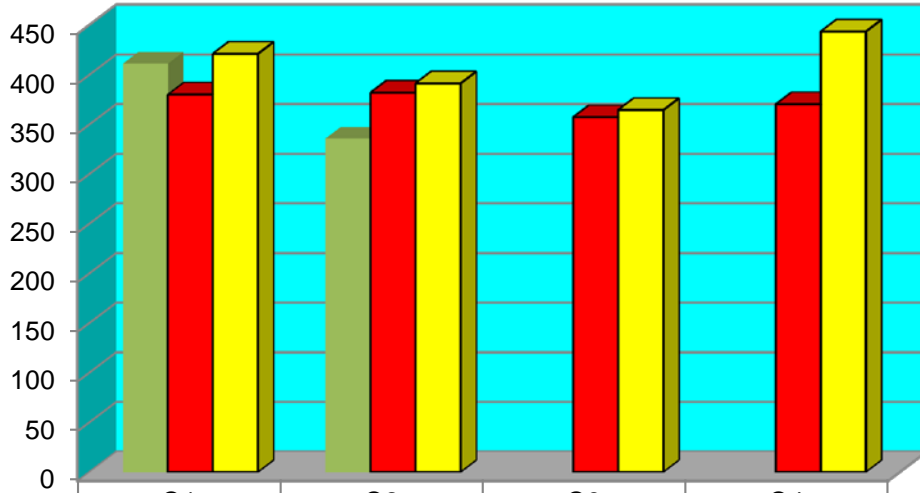

| | Q1 | Q2 | Q3 | Q4 |
|--------|--------|--------|--------|--------|
| ■ 2017 | 411.26 | 335.90 | | |
| ■ 2016 | 380.23 | 382.12 | 357.31 | 370.38 |
| ■ 2015 | 421.20 | 391.46 | 364.58 | 443.63 |

ในขณะที่โมเดิร์นเทรดสำหรับงวด 3 เดือน สิ้นสุดวันที่ 30 มิถุนายน 2560 และ 30 มิถุนายน 2559 ลดลง 3.68 ล้านบาท หรือลดลง ร้อยละ 2.20

ยอดขายโมเดิร์นเทรด รายไตรมาส (ล้านบาท)

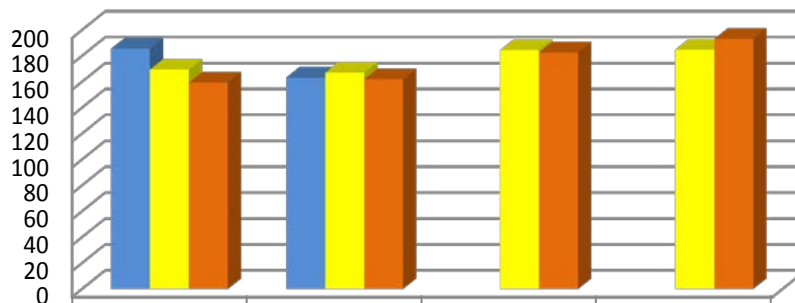

| | Q1 | Q2 | Q3 | Q4 |
|--------|--------|--------|--------|--------|
| ■ 2017 | 185.58 | 163.32 | | |
| ■ 2016 | 169.46 | 167.00 | 184.52 | 184.88 |
| ■ 2015 | 159.39 | 161.94 | 182.69 | 193.08 |



มูลค่าการจำหน่ายต่างประเทศสำหรับงวด 3 เดือน สิ้นสุดวันที่ 30 มิถุนายน 2560 และ 30 มิถุนายน 2559 ลดลง 0.77 ล้านบาท หรือ ลดลงร้อยละ 1.30

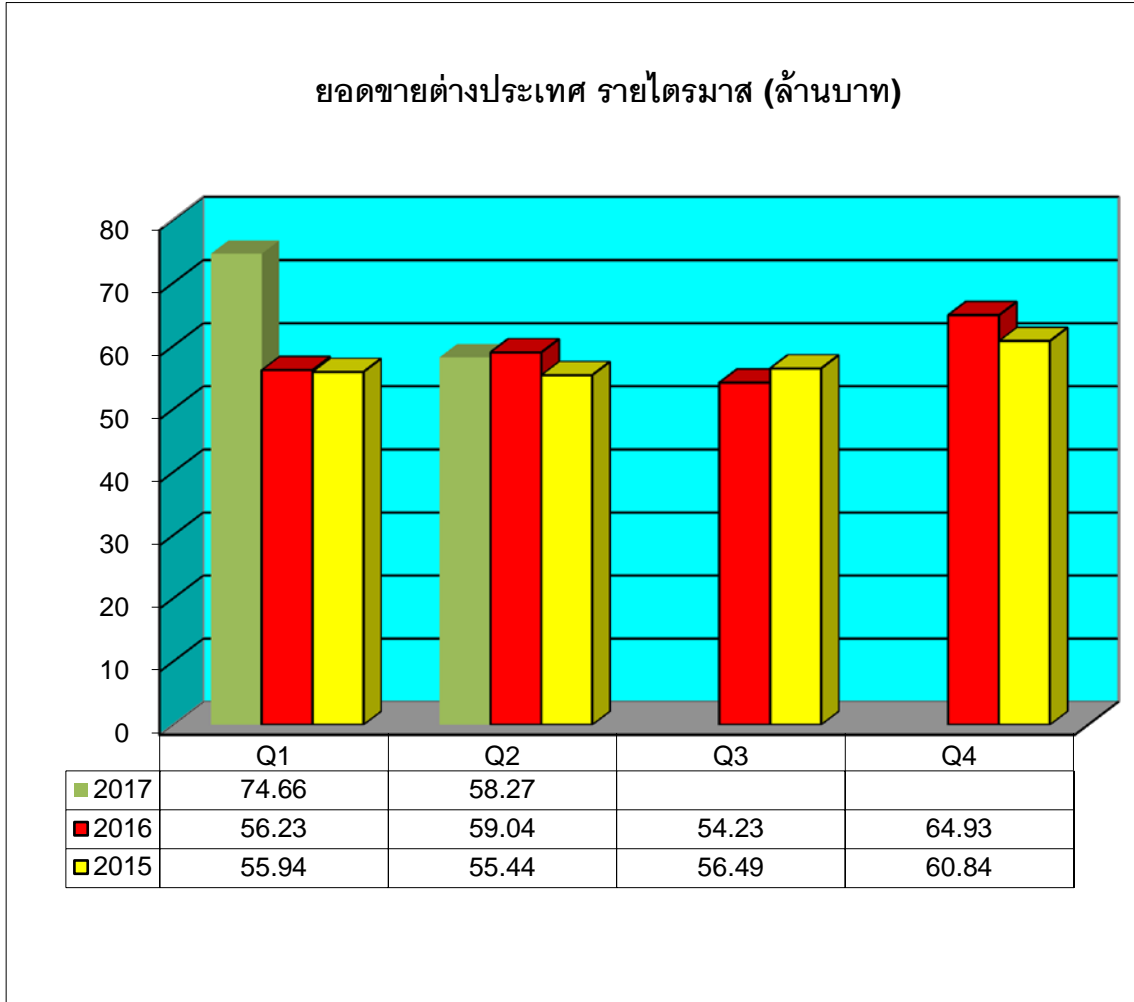

มูลค่าการจำหน่ายบริษัทรวมสำหรับงวด 3 เดือน สิ้นสุดวันที่ 30 มิถุนายน 2560 และ 30 มิถุนายน 2559 เพิ่มขึ้น 2.11 ล้านบาท หรือ เพิ่มขึ้นร้อยละ 13.64 เนื่องจาก บริษัท เอ็กซ์เตอร์ (ประเทศไทย) จำกัด เพิ่มขึ้น 4.53 ล้านบาท หรือเพิ่มขึ้น ร้อยละ 83.43 แต่บริษัท ยามาฮา (ประเทศไทย) จำกัด ลดลง 2.42 ล้านบาท หรือ ลดลง ร้อยละ 24.10

ด้วยเหตุผลดังกล่าว จึงทำให้ยอดขายในไตรมาส 2/2560 นี้ ลดลงคิดเป็นร้อยละ 7.26 หรือลดลง 48.30 ล้านบาทกว่าในไตรมาส 2/2559



ต้นทุนขาย (ร้อยละของยอดขาย) เปรียบเทียบรายไตรมาส

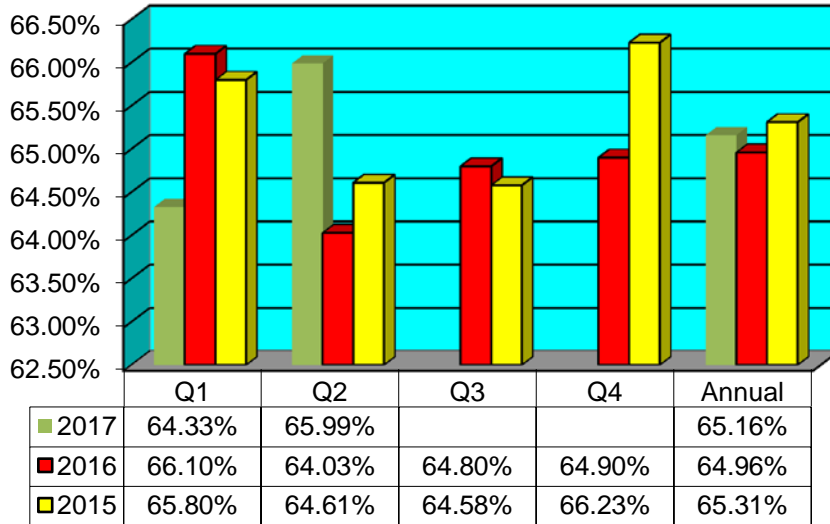

ต้นทุนขายเพิ่มขึ้น 1.96 %ต่อยอดขาย จาก 64.03 % ในไตรมาส 2 /2559 เพิ่มขึ้นเป็น 65.99 % ในไตรมาส 2/2560 โดยส่วนใหญ่ต้นทุนขายที่เพิ่มขึ้นเกิดจากวัตถุดิบ (กากถั่วเหลือง)ปรับตัวสูงขึ้น ค่าใช้จ่ายในการขายเพิ่มขึ้น 0.90%ต่อยอดขาย จาก 12.43 % ในไตรมาส2/2559 เพิ่มขึ้นเป็น 13.33 % ในไตรมาส 2/2560

ค่าใช้จ่ายในการบริหาร เพิ่มขึ้น 0.47%ต่อยอดขาย จาก6.26% ในไตรมาส 2/2559 เพิ่มขึ้นเป็น 6.73%

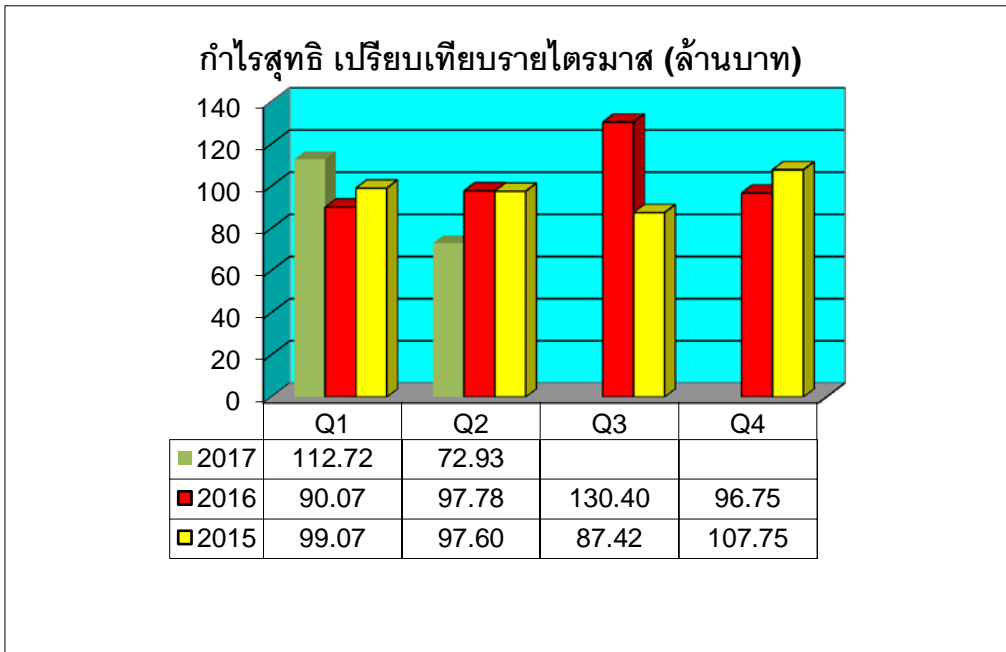

บริษัทฯ มีกำไรก่อนภาษีเงินได้ (EBT) จากผลการดำเนินงานสำหรับ 3 เดือน สิ้นสุดวันที่ 30 มิถุนายน 2559 และ 30 มิถุนายน 2560 ดังต่อไปนี้

| | Q2/2560 | Q2/2559 | เปลี่ยนแปลง | % |
|--|-------------|-------------|-------------|---------|
| | เม.ย.-มิ.ย. | เม.ย.-มิ.ย. | | |
| กำไรก่อนภาษีเงินได้ (ล้านบาท) | 91.41 | 122.16 | (30.75) | (25.17) |
| อัตรากำไรก่อนภาษีเงินได้ต่อรายได้รวม % | 14.70 | 18.21 | (3.51) | |



บริษัทฯ มีกำไรสุทธิ จากผลการดำเนินงานสำหรับ 6 เดือน สิ้นสุด วันที่ 30 มิถุนายน 2560 และ 30 มิถุนายน 2559 ดังต่อไปนี้

| | 2560 | 2559 | เปลี่ยนแปลง | % |
|------------------------------|------------|------------|-------------|--------|
| | ม.ค.-มิ.ย. | ม.ค.-มิ.ย. | | |
| กำไรสุทธิ (ล้านบาท) | 185.65 | 187.85 | (2.20) | (1.17) |
| อัตรากำไรขั้นต้น % | 34.91 | 34.93 | (0.02) | |
| อัตรากำไรสุทธิต่อรายได้รวม % | 13.66 | 13.97 | (0.31) | |

บริษัทฯ มีกำไรสุทธิ ปี2560 น้อยกว่า ปี2559 ร้อยละ 1.17 หรือน้อยกว่า 2.20 ล้านบาทเกิดจาก (ล้านบาท)

| | 2560 | 2559 | เปลี่ยนแปลง | % |
|--------------------------|------------|------------|-------------|--------|
| | ม.ค.-มิ.ย. | ม.ค.-มิ.ย. | | |
| 1. ขายในประเทศ | 747.16 | 762.35 | (15.19) | (1.99) |
| ขายโมเดิร์นเทรด | 348.90 | 336.46 | 12.44 | 3.70 |
| ขายอุตสาหกรรม | 87.15 | 83.32 | 3.83 | 4.60 |
| ขายบริษัทร่วม | 31.75 | 32.67 | (0.92) | (2.82) |
| ขายต่างประเทศ | 132.93 | 115.27 | 17.66 | 15.32 |
| รวมรายได้จากการขาย | 1,347.89 | 1,330.07 | 17.82 | 1.34 |
| 2. ต้นทุนขาย | 877.36 | 865.43 | 11.93 | 1.38 |
| % ต่อยอดขาย | 65.09% | 65.07% | 0.02% | |
| 3. ค่าใช้จ่ายในการขาย | 168.45 | 165.76 | 2.69 | 1.62 |
| % ต่อยอดขาย | 12.50% | 12.46% | 0.04% | |
| 4. ค่าใช้จ่ายในการบริหาร | 83.30 | 79.93 | 3.37 | 4.22 |
| % ต่อยอดขาย | 6.18% | 6.01% | 0.17% | |

มูลค่าการจำหน่ายภายในประเทศลดลง 15.19 ล้านบาท หรือลดลงร้อยละ 1.99

เนื่องจากช่องทางการจัดจำหน่ายจากผู้ค้าส่ง(ยี่ปั้ว) ลดลง 53.03 ล้านบาท หรือลดลง ร้อยละ 9.13 เนื่องจากระบบไฟฟ้าเครื่องจักร เสียช่วงประมาณต้นเดือนมิถุนายน 2560 ซึ่งเป็นเครื่องจักรใน LINEผลิตประเภทซอสมะเขือเทศ และ ซอสพริก ต้องหยุด LINEเพื่อซ่อมแซมประมาณ 3 สัปดาห์ จึงมีผลกระทบต่อ ยอดขาย แต่ช่องทางหน่วยรถเงินสด เพิ่มขึ้น 1.91 ล้านบาท คิดเป็นร้อยละ 1.50 และช่องทางการจัดจำหน่ายบริษัทส่งออกเพิ่มขึ้น 36.14 ล้านบาท คิดเป็นร้อยละ 68.58



มูลค่าการจำหน่ายต่างประเทศเพิ่มขึ้นปี 2560 เพิ่มขึ้นจากปี 2559 คิดเป็นร้อยละ 15.32 หรือเพิ่มขึ้น 17.66 ล้านบาท ส่วนใหญ่มาจากแถบอเมริกา, ยุโรป และเอเชีย

ด้วยเหตุผลดังกล่าว จึงทำให้ยอดขายทั้งสิ้น ในปี 2560 จำนวน 1,347.89 ล้านบาท เพิ่มขึ้นเล็กน้อย จากปี 2559 จำนวน 1,330.07 ล้านบาท เพิ่มขึ้น 17.82 ล้านบาท คิดเป็นร้อยละ 1.34 เนื่องจากซ่อมแซม เครื่องจักรLINEผลิต

ต้นทุนขายเพิ่มขึ้นร้อยละ 0.02 ของยอดขาย จากร้อยละ 65.07 ในปี 2559 เป็นร้อยละ 65.09 ในปี 2560 หรือ 11.93 ล้านบาท เนื่องจากมีรายการแถมผลิตภัณฑ์เพิ่มขึ้น

ค่าใช้จ่ายในการขายเพิ่มขึ้นเล็กน้อย จากร้อยละ 12.46 ของยอดขายในปี 2559 เป็นร้อยละ 12.50 ของยอดขายในปี 2560 เพิ่มขึ้นร้อยละ 0.04 หรือ 2.69 ล้านบาท เพิ่มขึ้นจากค่าขนส่งออก

ค่าใช้จ่ายในการบริหารเพิ่มขึ้น จากร้อยละ 6.01 ของยอดขายในปี 2559 เป็นร้อยละ 6.18 ของยอดขายในปี 2560 เพิ่มขึ้นร้อยละ 0.17 หรือ 3.37 ล้านบาท ส่วนใหญ่มาจากค่าใช้จ่ายพนักงานและขาดทุน จากการเลิกใช้ทรัพย์สิน เป็นต้น

มูลค่าการจำหน่ายภายในประเทศ ปี 2560 ลดลงจากปี 2559 คิดเป็นร้อยละ 1.99 หรือลดลง 15.19 ล้านบาท

| (ล้านบาท) | 2560 | 2559 | เปลี่ยนแปลง | % |
|--------------------------|---------------|---------------|----------------|---------------|
| | ม.ค.-มิ.ย. | ม.ค.-มิ.ย. | | |
| ผู้ค้าส่งทั่วไป(ยี่บัว) | 527.88 | 580.91 | (53.03) | (9.13) |
| หน่วยรถเงินสด | 128.94 | 127.03 | 1.91 | 1.50 |
| บริษัทส่งออก | 88.84 | 52.70 | 36.14 | 68.58 |
| อื่น ๆ | 1.50 | 1.71 | (0.21) | (12.28) |
| รวมยอดขายในประเทศ | 747.16 | 762.35 | (15.19) | (1.99) |



บริษัทฯ มีกำไรก่อนภาษีเงินได้ (EBT) จากผลการดำเนินงานสำหรับ 6 เดือน สิ้นสุดวันที่ 30 มิถุนายน 2560 และ 30 มิถุนายน 2559 ดังต่อไปนี้

| | 2560 | 2559 | เปลี่ยนแปลง | % |
|--|------------|------------|-------------|--------|
| | ม.ค.-มิ.ย. | ม.ค.-มิ.ย. | | |
| กำไรก่อนภาษีเงินได้ (ล้านบาท) | 232.27 | 234.88 | (2.61) | (1.11) |
| อัตรากำไรก่อนภาษีเงินได้ต่อรายได้รวม % | 17.09 | 17.47 | (0.38) | |



การจ่ายเงินปันผล

บริษัทมีนโยบายจ่ายเงินปันผล ในอัตราไม่น้อยกว่าร้อยละ 50 ของกำไรสุทธิในแต่ละปี โดยจะจ่ายในปีถัดไป

ในการประชุมสามัญประจำปีผู้ถือหุ้นของบริษัท เมื่อวันที่ 21 เมษายน 2560 ผู้ถือหุ้นมีมติอนุมัติการจัดสรรกำไรเป็นเงินปันผล สำหรับผลการดำเนินงาน ปี 2559 และ 2558 จำนวน 360 ล้านบาท ในอัตราร้อยละ 1.15 บาท หรือคิดเป็น ร้อยละ 99.76 ของกำไรสุทธิ เป็นจำนวนเงินปันผลทั้งสิ้น 414 ล้านบาท เงินปันผลดังกล่าว จ่ายให้ผู้ถือหุ้นในวันที่ 17 พฤษภาคม 2560

| | ปี 2560 | ปี 2559 | เปลี่ยนแปลง | % |
|----------------------------------|---------|---------|-------------|------|
| กำไรสุทธิ จากปีที่แล้ว | 415.00 | 391.84 | 23.16 | 5.91 |
| เงินปันผลจ่าย (ล้านบาท) | 414.00 | 414.00 | 0.00 | 0.00 |
| เงินปันผลต่อหุ้น (บาท) | 1.15 | 1.15 | 0.00 | 0.00 |
| อัตราร้อยละเงินปันผลต่อกำไรสุทธิ | 99.76% | 105.66% | -5.90% | |

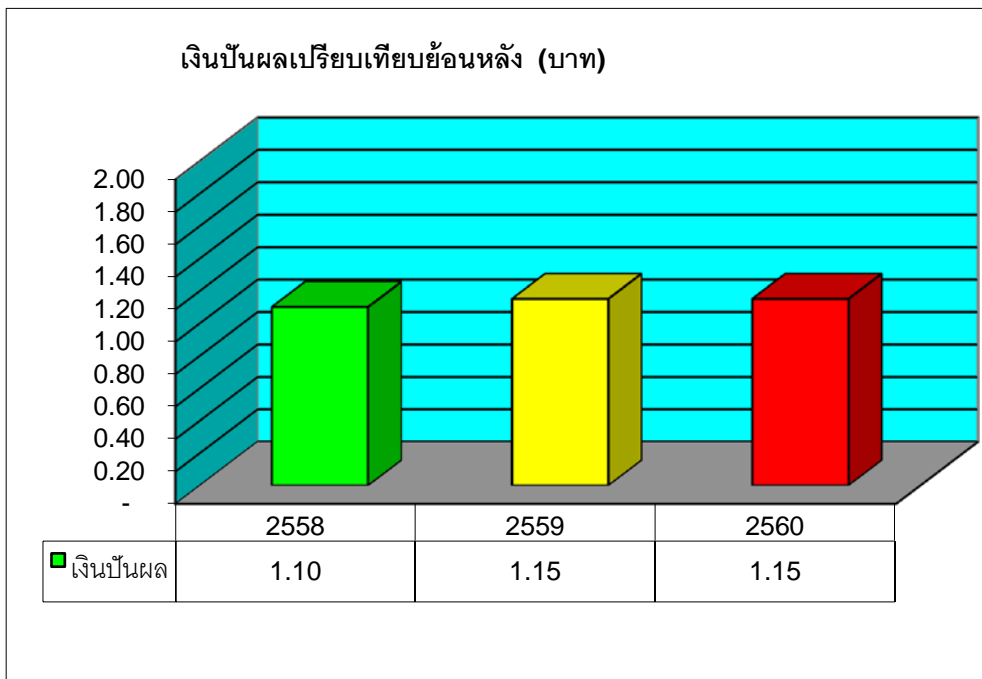



โครงสร้างเงินทุน

อัตราส่วนหนี้สินต่อส่วนของผู้ถือหุ้น

ปี 2560 เท่ากับ 0.12 สูงกว่า 0.11 ในปี 2559 โครงสร้างเงินทุนดังกล่าวเหมาะสม กับกิจกรรมและฐานะของกิจการ โดยหนี้สินส่วนใหญ่เป็นหนี้สินหมุนเวียน

| | 30 มิถุนายน | | 31 ธันวาคม | |
|---------------------------------|-----------------|---------------|-----------------|---------------|
| | 2560 | | 2559 | |
| | ล้านบาท | % | ล้านบาท | % |
| หนี้สินทั้งสิ้น | 269.90 | 11.08 | 265.09 | 9.97 |
| ส่วนของผู้ถือหุ้น | 2,165.08 | 88.92 | 2,393.41 | 90.03 |
| สินทรัพย์รวม | 2,434.98 | 100.00 | 2,658.50 | 100.00 |
| เจ้าหนี้การค้า | 98.43 | 4.04 | 84.85 | 3.19 |
| ค่าภาษีเงินได้นิติบุคคลค้างจ่าย | 46.09 | 1.89 | 46.86 | 1.76 |
| ค่าใช้จ่ายค้างจ่าย | 73.25 | 3.01 | 82.26 | 3.09 |
| เจ้าหนี้อื่น | 5.50 | 0.23 | 3.15 | 0.12 |
| หนี้สินหมุนเวียนอื่น | 5.30 | 0.22 | 9.85 | 0.37 |
| หนี้สินไม่หมุนเวียน | 41.33 | 1.70 | 38.12 | 1.43 |
| หนี้สินทั้งสิ้น | 269.90 | 11.08 | 265.09 | 9.97 |
| ทุนหุ้นสามัญ | 360.00 | 14.78 | 360.00 | 13.54 |
| ส่วนเกินมูลค่าหุ้น | 615.60 | 25.28 | 615.60 | 23.16 |
| การเปลี่ยนแปลงในมูลค่ายุติธรรม | (0.01) - | 0.00 | (0.03) - | 0.00 |
| กำไรสะสมจัดสรร | 60.00 | 2.46 | 60.00 | 2.26 |
| กำไรสะสมยังไม่ได้จัดสรร | 1,129.49 | 46.39 | 1,357.84 | 51.08 |
| รวมส่วนของผู้ถือหุ้น | 2,165.08 | 88.92 | 2,393.41 | 90.03 |

บริษัทฯ ไม่มีหนี้สินจากการกู้ยืม บริษัทฯ ใช้โครงสร้างเงินทุนส่วนใหญ่จากส่วนของผู้ถือหุ้น



สภาพคล่อง

กระแสเงินสด

| (หน่วย ล้านบาท) | 2560 | 2559 | เปลี่ยนแปลง | % |
|---|-----------------|----------------|----------------|---------------|
| | ม.ค.-มิย. | ม.ค.-มิย. | | |
| กระแสเงินสดจากกิจกรรมดำเนินงาน | 156.20 | 239.56 | (83.36) | (34.80) |
| กระแสเงินสดจากกิจกรรมลงทุน | 154.24 | 132.29 | 21.95 | 16.59 |
| กระแสเงินสดจากกิจกรรมจัดหาเงิน | (414.00) | (414.00) | 0.00 | 0.00 |
| เงินสดและรายการเทียบเท่าเงินสดสุทธิ (ลดลง) เพิ่มขึ้น | (103.56) | (42.15) | (61.41) | 145.69 |

| (หน่วย ล้านบาท) | 30-มิ.ย.-60 | 31-ธ.ค.-59 | เปลี่ยนแปลง | % |
|-----------------------------|-------------|-------------|---------------|----------------|
| ทรัพย์สินหมุนเวียน | 1,031.92 | 1,273.95 | (242.03) | (19.00) |
| หนี้สินหมุนเวียน | 228.57 | 226.97 | 1.60 | 0.70 |
| อัตราส่วนเงินทุนหมุนเวียน % | 4.51 | 5.61 | (1.10) | (19.57) |

อัตราส่วนเงินทุนหมุนเวียน

ปี 2560 เท่ากับ 4.51 เท่า ลดลงจาก 5.61 เท่าในปี 2559 ทั้งนี้เนื่องจาก บริษัทฯ มีสินทรัพย์หมุนเวียนลดลง 242.03 ล้านบาท ซึ่งส่วนใหญ่ เป็น เงินลงทุนชั่วคราว และมีหนี้สินหมุนเวียนเพิ่มขึ้น 1.60 ล้านบาท ซึ่งส่วนใหญ่เป็น เจ้าหนี้การค้า

อย่างไรก็ตามบริษัทฯ ได้ถือนโยบายบริหารการเงินอย่างเคร่งครัด จะเห็นได้ว่า บริษัทฯ มีอัตราส่วนเงินทุนหมุนเวียนสูง ไม่มีปัญหาด้านสภาพคล่อง ณ วันที่ 30 มิถุนายน 2560 บริษัทฯ มีเงินสดและรายการเทียบเท่าเงินสดกว่า 236.09 ล้านบาท และยังมีวงเงินกู้เบิกเกินบัญชี ที่ยังไม่ได้ใช้จากธนาคารขนาดใหญ่อีกกว่า 32.50 ล้านบาท เพื่อรองรับความจำเป็นในการใช้เงินทุนกรณีฉุกเฉิน และยังมีวงเงินสินเชื่อซึ่งยังมีได้เบิกใช้เป็นจำนวนเงินอีก 65 ล้านบาท รวมเป็นวงเงินเชื่อจำนวนเงินรวม 97.50 ล้านบาท

ความสามารถในการชำระหนี้ และการปฏิบัติตามเงื่อนไขการกู้ยืม

บริษัทฯ ไม่มีการกู้ยืม มีแต่หนี้สินหมุนเวียน จากเจ้าหนี้การค้า และ ค่าใช้จ่ายค้างจ่าย บริษัทปฏิบัติตามเงื่อนไขการค้าตามข้อตกลงแต่ละราย เป็นลูกหนี้ที่ดี จ่ายชำระหนี้ตรงตามเงื่อนไข

คุณภาพของสินทรัพย์การเปลี่ยนแปลงในสินทรัพย์

บริษัทฯ มีสินทรัพย์รวมสิ้นสุด ณ วันที่ 30 มิถุนายน 2560 จำนวน 2,434.98 ล้านบาท ลดลง ร้อยละ 8.41 เมื่อเทียบกับสินทรัพย์รวมจำนวน 2,658.50 ล้านบาท ณ วันที่ 31 ธันวาคม 2559

| (หน่วย ล้านบาท) | 30-มิ.ย.-60 | 31-ธ.ค.-59 | เปลี่ยนแปลง | % |
|------------------------------|-----------------|-----------------|-----------------|---------------|
| สินทรัพย์หมุนเวียน | 1,031.92 | 1,273.95 | (242.03) | (19.00) |
| สินทรัพย์ไม่หมุนเวียน | 1,403.06 | 1,384.55 | 18.51 | 1.34 |
| รวมสินทรัพย์ | 2,434.98 | 2,658.50 | (223.52) | (8.41) |
| อัตราสินทรัพย์หมุนเวียน % | 42.38% | 47.92% | -5.54% | |
| อัตราสินทรัพย์ไม่หมุนเวียน % | 57.62% | 52.08% | 5.54% | |
| อัตราสินทรัพย์ % | 100.00% | 100.00% | | |

ณ วันที่ 30 มิถุนายน 2560 บริษัทฯ มีสินทรัพย์หมุนเวียน และ สินทรัพย์ไม่หมุนเวียน คิดเป็นสัดส่วนร้อยละ 42.38 และ 57.62 ของสินทรัพย์รวมตามลำดับ เทียบกับร้อยละ 47.92 และ 52.08 ณ วันที่ 31 ธันวาคม 2559



ส่วนประกอบสำคัญของสินทรัพย์

| | 30 มิถุนายน | | 31 ธันวาคม | |
|-----------------------------------|-----------------|---------------|-----------------|---------------|
| | ล้านบาท | % | ล้านบาท | % |
| ที่ดิน อาคารและอุปกรณ์ | 1,147.18 | 47.11 | 1,129.89 | 42.50 |
| สินค้าคงเหลือ | 487.51 | 20.02 | 351.48 | 13.22 |
| ลูกหนี้การค้า | 249.10 | 10.23 | 272.90 | 10.27 |
| เงินสดและรายการเทียบเท่าเงินสด | 236.09 | 9.70 | 339.65 | 12.78 |
| ที่ดิน ที่ยังไม่ได้ใช้ดำเนินงาน | 189.90 | 7.80 | 189.90 | 7.14 |
| เงินลงทุนชั่วคราว | 37.49 | 1.54 | 267.47 | 10.06 |
| เงินลงทุนในบริษัทร่วม | 21.40 | 0.88 | 19.44 | 0.73 |
| เงินลงทุนระยะยาว | 20.44 | 0.84 | 20.41 | 0.77 |
| สินทรัพย์ภายใต้การควบคุม | 13.16 | 0.54 | 13.57 | 0.50 |
| สินทรัพย์หมุนเวียนอื่น | 11.22 | 0.46 | 7.00 | 0.26 |
| ลูกหนี้อื่น | 8.51 | 0.35 | 3.50 | 0.13 |
| เงินฝากประจำที่คิดภาระค่าประกัน | 4.60 | 0.19 | 4.60 | 0.17 |
| สินทรัพย์ไม่มีตัวตน | 4.11 | 0.17 | 4.26 | 0.16 |
| สินทรัพย์ไม่หมุนเวียนอื่น | 2.27 | 0.09 | 2.48 | 0.09 |
| เงินจ่ายล่วงหน้าค่าสินค้า | 2.00 | 0.08 | 30.75 | 1.16 |
| เงินให้กู้ยืมระยะยาวแก่บริษัทร่วม | - | - | 1.20 | 0.05 |
| ส่วนที่ครบกำหนดในหนึ่งปี | | | | |
| เงินให้กู้ยืมระยะยาวแก่บริษัทร่วม | | | | |
| รวมสินทรัพย์ | 2,434.98 | 100.00 | 2,658.50 | 100.00 |



สำหรับลูกหนี้การค้าได้มีการตั้งค่าเผื่อหนี้สงสัยจะสูญอย่างเพียงพอตามข้อเท็จจริง ณ วันที่ 30 มิถุนายน 2560 มีค่าเผื่อหนี้สงสัยจะสูญ จำนวน 1.39 ล้านบาท ซึ่งเท่ากับ จำนวน 1.39 ล้านบาท ณ วันที่ 31 ธันวาคม 2559

| (หน่วย ล้านบาท) | 30-มิ.ย.-60 | 31-ธ.ค.-59 | เปลี่ยนแปลง | % |
|----------------------------|---------------|---------------|----------------|---------------|
| กิจการที่เกี่ยวข้องกัน | 18.79 | 16.41 | 2.38 | 14.50 |
| กิจการอื่น | 231.7 | 257.88 | (26.18) | (10.15) |
| รวม | 250.49 | 274.29 | (23.80) | (8.68) |
| หัก ค่าเผื่อหนี้สงสัยจะสูญ | (1.39) | (1.39) | 0.00 | 0.00 |
| ลูกหนี้การค้า | 249.10 | 272.90 | (23.80) | (8.72) |

สินค้าคงเหลือ ไม่มีการเสื่อมสภาพหรือล้าสมัย

| (หน่วย ล้านบาท) | 30-มิ.ย.-60 | 31-ธ.ค.-59 | เปลี่ยนแปลง | % |
|-------------------|---------------|---------------|---------------|--------------|
| สินค้าสำเร็จรูป | 94.75 | 81.59 | 13.16 | 16.13 |
| สินค้าระหว่างผลิต | 153.36 | 117.66 | 35.70 | 30.34 |
| วัตถุดิบและหีบห่อ | 231.77 | 151.80 | 79.97 | 52.68 |
| หีบห่อระหว่างทาง | 6.75 | - | 6.75 | - |
| วัสดุ | 0.88 | 0.43 | 0.45 | 104.65 |
| สินค้าคงเหลือ | 487.51 | 351.48 | 136.03 | 38.70 |

เงินลงทุนระยะยาว ที่มีกำหนดไถ่ถอน 2570 จำนวน 20 ล้านบาท

| (หน่วย ล้านบาท) | 30-มิ.ย.-60 | 31-ธ.ค.-59 | เปลี่ยนแปลง | % |
|----------------------|--------------|--------------|-------------|-------------|
| หุ้นกู้ | 20.00 | 20.00 | - | - |
| หุ้นสามัญ | 0.44 | 0.41 | 0.03 | 7.32 |
| เงินลงทุนระยะยาวอื่น | 20.44 | 20.41 | 0.03 | 0.15 |

การด้อยค่า

| ที่ดินที่ยังไม่ได้ใช้ดำเนินงาน (หน่วย ล้านบาท) | 30-มิ.ย.-60 | 31-ธ.ค.-59 | เปลี่ยนแปลง | % |
|---|---------------|---------------|-------------|---|
| ที่ดินที่ยังไม่ได้ใช้ดำเนินงาน | 204.07 | 204.07 | - | - |
| หัก ค่าเผื่อการด้อยค่าของสินทรัพย์ | (14.17) | (14.17) | - | - |
| สุทธิ | 189.90 | 189.90 | - | - |

ที่ดินที่ยังไม่ได้ใช้ดำเนินงาน บริษัทฯ ซื้อไว้เพื่อการขยายโรงงานปี 2537 โดยบริษัทได้ทบทวนนโยบายและยกเลิกการขยายโรงงาน เนื่องจากโรงงานปัจจุบันยังสามารถรองรับการเจริญเติบโตของบริษัทได้

มูลค่าตามบัญชีของที่ดินที่ยังไม่ได้ใช้ดำเนินงาน ณ วันที่ 31 ธันวาคม 2559 เป็นราคาประเมินตามรายการประเมินราคาของผู้ประเมินอิสระเมื่อปี 2559

ตามรายงานการประเมินราคาวันที่ 28 กันยายน 2559 บริษัทประเมินราคาอิสระได้ประเมินราคาที่ดินที่ยังไม่ได้ใช้ดำเนินงานของบริษัท โดยใช้วิธีการเปรียบเทียบราคาตลาด โดยมีราคาประเมินมูลค่า 189.90 ล้านบาท บริษัทจึงบันทึกการกลับรายการค่าเผื่อการด้อยค่าของสินทรัพย์ดังกล่าวจำนวน 47.48 ล้านบาทเป็นรายได้อื่นในงบกำไรขาดทุนเบ็ดเสร็จปี 2559

(นายชนวัฒน์ วิญญูรัตน์)

กรรมการ